

## Congestiegebied Velddriel

<i>Versie</i>	<i>Datum toegevoegd</i>	<i>Wijziging</i>
1.0	16-03-2023	<b>Toegevoegd</b> Kabel met kenmerk VDL 10-1V11 (verbruik en teruglevering)
1.1	29-08-2024	<b>Toegevoegd</b> Kabel met kenmerk VDL 10-1V7 (verbruik en teruglevering)
1.2	17-10-2024	<b>Toegevoegd</b> Congestiegebied Velddriel– Uitkomst congestiemanagementonderzoek voor terugleveren
1.3	27-02-2025	<b>Toegevoegd</b>

		Congestiegebied	Velddriel-	Uitkomst
		congestiemanagementonderzoek voor terugleveren		

## Inhoudsopgave

CONGESTIEMANAGEMENTONDERZOEK .....	33
Congestiegebied .....	35
1.1 Uitzonderingsreden plicht congestiemanagement .....	35
1.2 Vaststellen overschrijding toegestane kortsluitvermogen .....	35
1.3 Gebiedsomschrijving .....	35
Bijlage .....	37
Vooraankondiging transportproblemen bij verbruik en teruglevering voor verdeelstation Velddriel kabel VDL 10-1V7 .....	39
Oorzaak.....	39
Gebiedsbeschrijving .....	39
Aanwezige en benodigde capaciteit.....	40
Hoe en wanneer lost Liander dit op? .....	40
Vooraankondiging transportproblemen bij verbruik en teruglevering voor verdeelstation Velddriel kabel VDL 10-1V11 .....	41
Oorzaak.....	41
Gebiedsbeschrijving .....	41
Aanwezige en gecontracteerde capaciteit .....	42
Hoe en wanneer lost Liander dit op? .....	42
<b>Publicaties vóór 1 september 2022 (verouderde Netcode): .....</b>	<b>43</b>
Inleiding .....	44
Capaciteitsproblemen bij verbruik voor verdeelstation Velddriel .....	45
Oorzaak.....	45
Gebiedsbeschrijving .....	45
Beschikbare en gecontracteerde capaciteit .....	45
Hoe en wanneer lost Liander dit op? .....	46
Uitkomst congestieonderzoek verbruik voor verdeelstation Velddriel .....	47
Vooraankondiging transportproblemen bij verbruik voor Velddriel kabel VDL 10-1V7 .....	48
Oorzaak.....	48
Gebiedsbeschrijving .....	48
Aanwezige en gecontracteerde capaciteit .....	49
Hoe en wanneer lost Liander dit op? .....	49
Congestiemanagementonderzoek voor verdeelstation Velddriel kabel VDL 10-1V7.....	50
1. Congestiegebied.....	51
2. Technische analyse .....	52
3. Marktanalyse .....	54

4. Conclusie .....	56
Voor aankondiging transportproblemen bij verbruik voor Velddriel kabel VDL 10-1V11 .....	57
Oorzaak.....	57
Gebiedsbeschrijving .....	57
Aanwezige en gecontracteerde capaciteit .....	58
Hoe en wanneer lost Liander dit op? .....	58
Congestiemangementonderzoek voor verdeelstation Velddriel kabel VDL 10-1V11.....	59
1. Congestiegebied.....	60
2. Technische analyse .....	61
3. Marktanalyse .....	63
4. Conclusie .....	65
Voor aankondiging transportproblemen bij verbruik voor Velddriel kabel VDL 10-1V9 .....	66
Oorzaak.....	66
Gebiedsbeschrijving .....	66
Aanwezige en gecontracteerde capaciteit .....	67
Hoe en wanneer lost Liander dit op? .....	67
Congestiemangementonderzoek voor verdeelstation Velddriel kabel VDL 10-1V9.....	68
1. Congestiegebied.....	69
2. Technische analyse .....	70
3. Marktanalyse .....	72
4. Conclusie .....	74
Bijlage: Algemene toelichting op netcapaciteit en congestie .....	75
Toelichting netanalyse en congestie .....	75

# Congestie management onderzoek

Onderzoek naar de toepasbaarheid van congestie management voor teruglevering in congestiegebied Velddriel 27-2-2025

<i>Versie</i>	<i>Datum toegevoegd</i>	<i>Wijziging</i>
1.0	27-2-2025	Toegevoegd congestiegebied Velddriel– Uitkomst congestiemanagementonderzoek voor teruglevering

## Inhoudsopgave

Inhoudsopgave .....	7
Samenvatting.....	10
1. Inleiding .....	12
2. Congestiegebied .....	13
2.1 Beschrijving situatie (vaststelling congestie).....	13
2.2 Gebiedsomschrijving .....	13
2.3 Periode van congestie .....	13
2.4 Onzekerheden .....	14
3. Omvang van de congestie .....	15
3.1 Het elektriciteitsnet in congestiegebied Velddriel .....	15
3.2 Vaststelling spanningscongestie.....	15
3.3 Duur structurele congestie.....	15
4. Technische analyse van het congestiegebied .....	18
4.1 Bepaling van het regelbaar vermogen en technische grens .....	18
4.2 <i>Beoordeling van het toegestane kortsluitvermogen</i> .....	18
4.3 Technische maatregelen voor een veilig net bij toepassing van congestiemanagement.....	18
5. Financiële analyse van het congestiegebied .....	24
5.1 <i>Bepaling van de financiële grens</i> .....	24
6. Toepassing van congestiemanagement .....	25
6.1 Criteria voor toepassing van congestiemanagement.....	25
7. Marktanalyse van het congestiegebied.....	26
7.1 Inleiding .....	26
7.2 De wijze van uitvoering van de marktvraag.....	26
7.3 Potentieel voor congestiemanagement .....	26
7.4 Beschikbare energie voor congestiemanagementdiensten .....	26
8. Conclusie .....	29
Additionele informatie congestiemanagementonderzoek congestiegebied Velddriel voor teruglevering .....	30
Bijlage: Transportschaarste op verschillende niveaus in het net.....	31
CONGESTIEMANAGEMENTONDERZOEK .....	33
Congestiegebied .....	35
1.1 Uitzonderingsreden plicht congestiemanagement .....	35
1.2 Vaststellen overschrijding toegestane kortsluitvermogen .....	35
1.3 Gebiedsomschrijving .....	35

Bijlage .....	37
Vooraankondiging transportproblemen bij verbruik en teruglevering voor verdeelstation Velddriel kabel VDL 10-1V7 .....	39
Oorzaak.....	39
Gebiedsbeschrijving .....	39
Aanwezige en benodigde capaciteit.....	40
Hoe en wanneer lost Liander dit op? .....	40
Vooraankondiging transportproblemen bij verbruik en teruglevering voor verdeelstation Velddriel kabel VDL 10-1V11 .....	41
Oorzaak.....	41
Gebiedsbeschrijving .....	41
Aanwezige en gecontracteerde capaciteit .....	42
Hoe en wanneer lost Liander dit op? .....	42
<b>Publicaties vóór 1 september 2022 (verouderde Netcode): .....</b>	<b>43</b>
Inleiding.....	44
Capaciteitsproblemen bij verbruik voor verdeelstation Velddriel .....	45
Oorzaak.....	45
Gebiedsbeschrijving .....	45
Beschikbare en gecontracteerde capaciteit .....	45
Hoe en wanneer lost Liander dit op? .....	46
Uitkomst congestieonderzoek verbruik voor verdeelstation Velddriel .....	47
Vooraankondiging transportproblemen bij verbruik voor Velddriel kabel VDL 10-1V7 .....	48
Oorzaak.....	48
Gebiedsbeschrijving .....	48
Aanwezige en gecontracteerde capaciteit .....	49
Hoe en wanneer lost Liander dit op? .....	49
Congestieonderzoek voor verdeelstation Velddriel kabel VDL 10-1V7.....	50
1. Congestiegebied.....	51
2. Technische analyse .....	52
3. Marktanalyse .....	54
4. Conclusie .....	56
Vooraankondiging transportproblemen bij verbruik voor Velddriel kabel VDL 10-1V11 .....	57
Oorzaak.....	57
Gebiedsbeschrijving .....	57
Aanwezige en gecontracteerde capaciteit .....	58
Hoe en wanneer lost Liander dit op? .....	58



Congestiemangementonderzoek voor verdeelstation Velddriel kabel VDL 10-1V11.....	59
1. Congestiegebied.....	60
2. Technische analyse .....	61
3. Marktanalyse .....	63
4. Conclusie .....	65
Voor aankondiging transportproblemen bij verbruik voor Velddriel kabel VDL 10-1V9.....	66
Oorzaak.....	66
Gebiedsbeschrijving .....	66
Aanwezige en gecontracteerde capaciteit .....	67
Hoe en wanneer lost Liander dit op? .....	67
Congestiemangementonderzoek voor verdeelstation Velddriel kabel VDL 10-1V9.....	68
1. Congestiegebied.....	69
2. Technische analyse .....	70
3. Marktanalyse .....	72
4. Conclusie .....	74
Bijlage: Algemene toelichting op netcapaciteit en congestie .....	75
Toelichting netanalyse en congestie .....	75

## Samenvatting

Liander heeft het onderzoek naar de toepasbaarheid van congestiemanagement in het congestiegebied Velddriel afgerond. Dit onderzoek richt zich op de congestie met betrekking tot het terugleveren van elektriciteit in het genoemde congestiegebied.

Op basis van het onderzoek concludeert Liander dat congestiemanagement voor teruglevering op dit moment nog niet kan worden toegepast in het congestiegebied.

In het middenspanningsnet van Liander is op dit moment beperkte meetdata beschikbaar. Om congestiemanagement in te zetten moet voorspeld kunnen worden waar en wanneer een overschrijding plaatsvindt. Er wordt gewerkt aan het opbouwen van data uit live metingen via een laagspanningsmeetprogramma en aan modellen die rekening houden met invloeden van het seizoen, weer en wind. Echter, we kunnen momenteel nog niet vaststellen waar en wanneer in een middenspanningsstreng ingegrepen moet worden.

Daarnaast speelt op middenspanningsniveau de complexiteit van redundantie. Bij een storing of onderhoud wordt de energie omgeleid, waardoor de stroom een andere route volgt. Het is momenteel niet goed mogelijk om het optreden van storingen in het middenspanningsnet en de noodzakelijke omleiding te voorspellen, wat een obstakel vormt voor de toepassing van congestiemanagement. De ambitie is er om dit op te lossen, maar de huidige realiteit is dat dit nog niet mogelijk is.

Voor spanningsproblematiek op het hoogspanningsnet gelden dezelfde problemen als op het middenspanningsnet. Een hoogspanningsstation kan de spanning actief regelen, ongeacht de afname of opwekking. Sommige hoogspanningsstations kunnen de spanning niet actief regelen, en zullen om die reden dezelfde uitdagingen kennen als middenspanningsroutes. De knelpunten op middenspanningsniveau werken door op stationsniveau. Net als bij middenspanningsroutes is er bij deze hoogspanningsstations weinig meetdata beschikbaar en de meetdata die we hebben is niet geschikt voor spanningmonitoring. De problemen doen zich voor in het onderliggende middenspanningsnet, waar het real-time inzicht nog ontbreekt.

Een methode waarmee het wel mogelijk is om de maximale belasting en belastbaarheden in een jaar te berekenen, maar niet om specifieke tijdsprofielen te genereren die nodig zijn voor het uitvoeren van congestiemanagement.

Nieuwe transportverzoeken die bij ons worden ingediend, plaatsen we voornamelijk op de wachtlijst. Wanneer de netverzwaring is gerealiseerd of er flexibel vermogen wordt gecontracteerd, behandelen we deze aanvragen in de volgorde van binnenkomst met inachtneming van de kaders die de Netcode Elektriciteit geeft.

Liander spant zich in om in dit gebied mogelijkheden voor congestiemanagement te blijven onderzoeken voor zolang nodig is om met beschikbare netcapaciteit voor alle klanten een werkbare oplossing te bieden.

Ondanks deze beperking nodigt Liander aangeslotenen in het congestiegebied Velddriel toch uit om na te gaan of zij nu of op een later moment tegen vergoeding kunnen bijdragen aan congestiemanagement. Aangeslotenen kunnen zich daartoe bij Liander melden via een erkend CSP of direct bij Liander.

*Duur van de congestieperiode*

De structurele congestie zal voortduren totdat Liander de noodzakelijke uitbreidingen op middenspanning voor congestiegebied Velddriel heeft gerealiseerd. Conform de planning zoals opgenomen in het investeringsplan is de verwachting dat het uitbreiden van het station, het uitbreiden van het distributienet en/of herverdelen van de belasting vierde kwartaal van 2025 gereed zal zijn. Deze planning kan wijzigen en kan worden afgestemd op de planning c.q. realisatie van benodigde hoogspanningsnet-uitbreidingen van TenneT.

Dit onderzoek heeft betrekking op het net van Liander. Ook op het bovenliggende net van TenneT kan sprake zijn van congestie. Als dat het geval is kan Liander gedurende het congestieonderzoek dat TenneT uitvoert geen aanbod doen voor een vast of alternatief transportrecht. Na afronding van het congestieonderzoek is dat mogelijk indien er extra transportcapaciteit op het net van TenneT beschikbaar is gekomen en de aanvrager daarvoor in aanmerking komt. Dit betekent dat als er transportcapaciteit op het net van Liander beschikbaar komt door congestiemanagement, het onzeker is of die benut kan worden.

## 1. Inleiding

Liander heeft voor congestiegebied Velddriel de mogelijkheden voor congestiemanagement voor teruglevering van elektriciteit onderzocht. Er wordt congestie afgeroepen wanneer er een (verwacht) structureel tekort is aan beschikbare transportcapaciteit en/of er problematiek in de spanningshuishouding is. Met congestiemanagement optimaliseren we de benutting van de beperkte ruimte op het elektriciteitsnet zolang er sprake is van structurele netcongestie. In dit rapport worden de resultaten van het onderzoek naar mogelijkheden voor het toepassen van congestiemanagement uiteengezet.

Op 29-8-2024 heeft Liander de eerste vooraankondiging gedaan voor dit congestiegebied.

Dit was een vooraankondiging van spanningscongestie in dit congestiegebied. De gevraagde transportcapaciteit kan niet ter beschikking worden gesteld omdat dat zou leiden tot spanningsvariaties die niet langer binnen de vereiste kwaliteitsnormen vallen. Bij een te hoge of te lage spanning werken de aangesloten installaties mogelijk niet als gewenst of kunnen deze schade oplopen. In dit rapport beantwoorden we de vraag in welke mate we congestiemanagement kunnen inzetten om de spanningscongestie op te lossen.

De toepassing van congestiemanagement is beschreven in de Netcode Elektriciteit.<sup>1</sup>

Dit rapport begint met de beschrijving en technische analyse van de netsituatie. Daarna brengen we de congestieproblematiek in kaart. Vervolgens onderzoeken we of we, en in welke mate, extra transportvermogen kunnen realiseren door de toepassing van congestiemanagement.

Capaciteitsproblemen en problemen gerelateerd aan spanning en/of kortsluitvermogen in een elektriciteitsverdeelstation of op een middenspanningskabel kunnen zich onvoorspelbaar voordoen in (en soms buiten) een met postcodes aangeduid congestiegebied. Aan de informatie van Liander met betrekking tot de omvang van deze gebieden, de aanwezige en gecontracteerde capaciteit en de gevolgen voor specifieke afnemers in deze gebieden kunnen geen rechten worden ontleend. Kijk in de postcodechecker voor actuele informatie en verwachte einddata van de werkzaamheden aan de verdeelstations en middenspanningskabels in dit congestiegebied.<sup>2</sup>

---

<sup>1</sup>De Netcode Elektriciteit is een Besluit van de Autoriteit Consument en Markt, kenmerk ACM/DE/2016/202151, houdende de vaststelling van de voorwaarden als bedoeld in artikel 31 van de Elektriciteitswet 1998. De huidige versie van de Netcode Elektriciteit is te raadplegen via <https://wetten.overheid.nl/BWBR0037940/2024-07-05>.

<sup>2</sup> "Controleer de beschikbare capaciteit op uw locatie", [Capaciteit op uw grootzakelijke locatie | Liander](#)

## 2. Congestiegebied

### 2.1 Beschrijving situatie (vaststelling congestie)

In congestiegebied Velddriel gevoed door verdeelstations en middenspanningskabels is voor verbruik van elektriciteit de grens bereikt vanwege de stroombelasting op de netwerkcomponenten en vanwege de spanningshuishouding. De fysieke congestie kan zich zowel op het verdeelstation als in het distributienet voordoen. Er is geen ruimte om nieuwe transportaanvragen te faciliteren.

Op 29-8-2024 heeft Liander een vooraankondiging voor structurele congestie gedaan voor dit congestiegebied. Nieuwe transportaanvragen plaatsen we sinds de vooraankondiging van congestie op onze wachtlijst.

### 2.2 Gebiedsomschrijving

Het congestiegebied staat weergegeven in de volgende kaart.

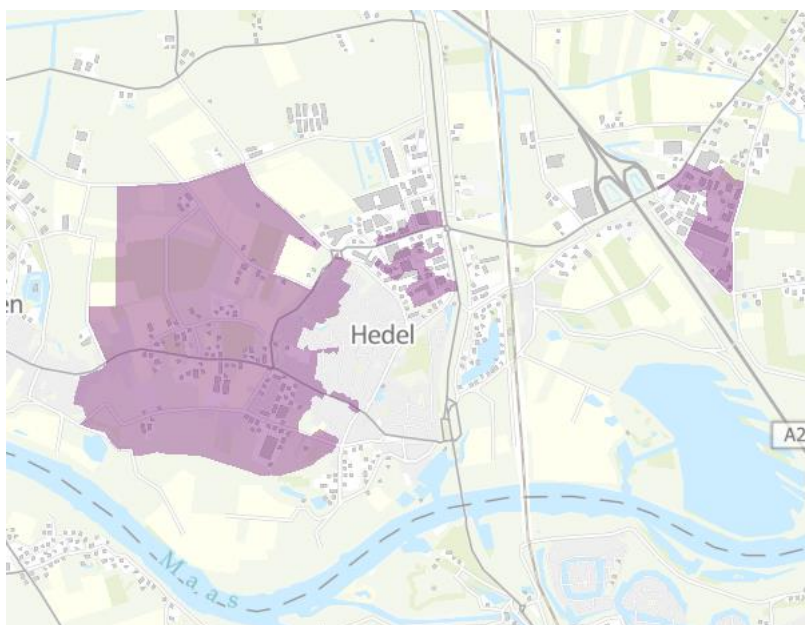

**Figuur 1:** Kaart van het congestiegebied

Het gebied met congestie voor teruglevering omvat de volgende postcodes: 5321ES tot en met 5334LH. Daarnaast is in de bijlage een overzicht te vinden van EAN-codes met een gecontracteerd transportvermogen (GTV) gelijk aan of groter dan 1 MW die samen het congestiegebied vormen.

### 2.3 Periode van congestie

Liander investeert volop in de uitbreiding van het elektriciteitsnet. Ook in dit gebied gaan we werkzaamheden uitvoeren om het elektriciteitsnet uit te breiden. Liander verwacht de werkzaamheden voor het uitbreiden van het elektriciteitsnet op zijn vroegst in het vierde kwartaal van 2025 afgerond te hebben. We lossen dit op door het uitbreiden van het station, het uitbreiden van het distributienet en/of herverdelen van de belasting.

Hiermee wordt de spanningshuishouding van dit distributienet verbeterd. Na de volledige ingebruikname van de geplande netverzwaring kan naar verwachting in de gevraagde transportcapaciteit worden voorzien. middels congestiemanagement transportcapaciteit beschikbaar komt in het congestiegebied, kan het zo zijn dat niet alle transportaanvragen kunnen worden toegekend op basis van deze vrijgekomen ruimte vanwege congestie op bovenliggende of onderliggende netvlakken.

## 2.4 Onzekerheden

Een congestieonderzoek bevat onzekerheid omdat toekomstige netwerk- en marktsituaties worden gesimuleerd. De uitkomsten van een congestieonderzoek zijn gebaseerd op prognoses, inschattingen op basis van historische data en analyses, en beoordelingen van experts. Niettegenstaande deze inherente onzekerheden dient een congestieonderzoek te leiden tot een concrete conclusie: welke transportverzoeken kunnen worden gehonoreerd met toepassing van congestiemanagement? Na afronding van een congestieonderzoek kan de feitelijke omvang van de transportcapaciteit, die alsnog kan worden toegekend, gunstiger of minder gunstig uitvallen dan in het rapport is voorzien. Dit als gevolg van diverse feitelijke omstandigheden die zich kunnen voordoen zoals: onvoorziene niet-beschikbaarheid van netwerkelementen, onvoldoende mogelijkheden om onderhoud te verschuiven, veranderingen in gebruiksprofielen van bestaande aansluitingen van klanten groter dan 1 MW, onvoldoende beschikbaar regelbaar vermogen en afwijkingen ten opzichte van de veronderstelde gelijktijdigheid van variabele duurzame elektriciteitsproductie (als gevolg van de onvoorspelbaarheid van het weer).

Daarnaast is het altijd enigszins onzeker wat het eerste moment is waarop de transportproblemen zullen optreden, onder meer doordat het lastig blijkt om het tempo van de autonome groei te voorspellen.

In dit onderzoek heeft Liander op basis van huidige informatie de meest realistische inschatting van de toekomstige situatie gemaakt. Bij wijzigingen door onvoorziene invloeden, zal Liander te allen tijde de veiligheid en leveringszekerheid van vermogen voorop stellen en zich daarbinnen maximaal inspanssen om het gevraagde transportvermogen te faciliteren.

### 3. Omvang van de congestie

#### 3.1 Het elektriciteitsnet in congestiegebied Velddriel

Het elektriciteitsnet van congestiegebied Velddriel bestaat uit verdeelstations en een distributienet (bestaande uit middenspanningskabels en middenspanningsruimtes met onderliggend laagspanningsnet). Bij een verdeelstation zorgt de keten van componenten voor één aanwezige maximale stroomcapaciteit (de component met de laagste stroombelastbaarheid) die voor alle aangeslotenen geldt. Daarnaast varieert per verdeelstation de mogelijkheid om de spanning te regelen. Deze kan in gevallen onvoldoende zijn om de spanningshuishouding in het distributienet binnen gestelde grenzen te houden. Voor het distributienet zitten aangeslotenen verspreid in het net en is de lokale belasting- en nettopologie van belang voor de stroomcapaciteit (en spanningshuishouding). Omdat de transportcapaciteit niet eenduidig kan worden bepaald, kunnen we de aanwezige, technische, benodigde en gevraagde transportcapaciteit en de belasting per jaar niet bepalen. Voor de berekening van de financiële grens hanteren we de aanwezige transportcapaciteit van de verdeelstations.

#### 3.2 Vaststelling spanningscongestie

In dit congestiegebied is er sprake van spanningscongestie. Dit kan zowel op het verdeelstation als in het distributienet ontstaan en is niet samen te vatten in een tabel van aanwezige- en gevraagde transportcapaciteit. De transportcapaciteit wordt hier niet bepaald door de stroomhoogte, maar door de spanning. De spanning in dit congestiegebied is beperkend voor de transportcapaciteit. Om deze reden wordt in dit onderzoek niet naar de technische transportcapaciteit voor verbruik gekeken. De aanwezige transportcapaciteit is niet bepalend voor de spanningsproblematiek en biedt om die reden geen handvat voor congestiemanagement mogelijkheden.

Liander heeft spanningscongestie op het distributienet vastgesteld in dit congestiegebied en daaropvolgend per betreffende sectie van het distributienet een berekening uitgevoerd. Liander netontwerp hanteert grenzen aan de toelaatbaar spanning in haar middenspanningsnet om te voldoen aan de wettelijke afspraken betreffende de kwaliteit van leveren, op grond van artikel 7.3 van de netcode Elektriciteit. Het inpassen van meer klanten op dit netcomponent leidt tot het (verder) overschrijden van de spanningsgrenzen en heeft als gevolg dat Liander niet meer aan haar wettelijke verplichting kan voldoen.

#### 3.3 Duur structurele congestie

De huidige verwachting is dat de bestaande en toekomstige vermogenstekorten rond het vierde kwartaal van 2025 deels worden opgelost. Hiermee is de verwachte periode van congestie langer dan de in de Netcode Elektriciteit gestelde minimale duur van 1 jaar. Dit geeft dus geen reden om congestiemanagement niet toe te passen.

Onderdeel Netcode	Omschrijving	Reden van niet opnemen
1a	een overzicht van de ontwikkeling van de aanwezige transportcapaciteit in het (de) betreffende deelnet(ten), tot het moment waarop het (de) net(ten) zodanig verzwaaard, gewijzigd of uitgebreid is (zijn) dat er geen sprake meer is van	Hoewel we aanwezige transportcapaciteit technisch gezien kunnen berekenen, biedt dit geen inzicht in de spanningsproblematiek en zou het misleidend kunnen zijn. De voorwaarden ten aanzien van spanningskwaliteit is vastgelegd in artikel 7.3 van de

	<p>een tekort aan aanwezige transportcapaciteit</p>	<p>Netcode elektriciteit, wat bepalend is voor de werkelijke inpassingsruimte. In sommige gevallen lijkt er nog transportcapaciteit beschikbaar, maar vanwege de spanningsvariaties kunnen we geen extra klanten aansluiten.</p> <p>Bij capaciteitscongestie in het middenspanningsnet ontstaat daarnaast verwarring omdat de capaciteit wordt geregistreerd op het afgaande veld, terwijl klanten vaak op een verder gelegen punt in het netwerk worden aangesloten. Het afgaande veld kan een hogere belasting aan dan de specifieke kabel waar een klant op komt. Hierdoor lijkt er capaciteit beschikbaar, terwijl dit in de praktijk niet het geval is.</p>
1c	<p>een overzicht van de ontwikkeling van de technische transportcapaciteit van het (de) beperkende netelementen, tot het moment waarop het (de) net(ten) zodanig verzwaard, gewijzigd of uitgebreid is (zijn) dat er geen sprake meer is van een tekort aan aanwezige transportcapaciteit</p>	<p>Hoewel we de technische transportcapaciteit kunnen berekenen, biedt dit geen inzicht in de spanningsproblematiek en zou het misleidend kunnen zijn. De voorwaarden ten aanzien van spanningskwaliteit is vastgelegd in artikel 7.3 van de Netcode elektriciteit, wat bepalend is voor de werkelijke inpassingsruimte. In sommige gevallen lijkt er nog technische transportcapaciteit beschikbaar, maar vanwege de spanningsvariaties kunnen we geen extra klanten aansluiten.</p> <p>Bij capaciteitscongestie in het middenspanningsnet ontstaat daarnaast verwarring omdat de capaciteit wordt geregistreerd op het afgaande veld, terwijl klanten vaak op een verder gelegen punt in het netwerk worden aangesloten. Het afgaande veld kan een hogere belasting aan dan de</p>



		specifieke kabel waar een klant op komt. Hierdoor lijkt er capaciteit beschikbaar, terwijl dit in de praktijk niet het geval is.
--	--	----------------------------------------------------------------------------------------------------------------------------------

## 4. Technische analyse van het congestiegebied

### 4.1 Bepaling van het regelbaar vermogen en technische grens

Regelbaar vermogen is in de Begrippencode Elektriciteit gedefinieerd als: *“Regelbaar vermogen voor invoedings-congestie: Vermogen dat overeenkomstig artikel 9.31, eerste lid, van de Netcode elektriciteit voor inzet beschikbaar is, vermeerderd met het overige vermogen van elektriciteitsproductie-eenheden dat bij inzet van de verplichting overeenkomstig artikel 9.1, vierde lid, van de Netcode elektriciteit, met toepassing van een ondergrens van 1 MW, beschikbaar is voor het verminderen van elektriciteitsinvoeding”*.

Hiervoor wordt gebruikt gemaakt van vermogen dat reeds is gecontracteerd voor de inzet van congestiemanagement. Dit wordt vermeerderd met het vermogen dat naar verwachting beschikbaar kan worden gemaakt middels deelnameverplichting. Dit betreft vermogen van in bedrijf zijnde elektriciteitsproductie-eenheden met zon of wind of waterkracht als primaire energiebron, met een gecontracteerd transportvermogen van hoger of gelijk aan 1 MW die sinds 27 april 2019 zijn aangesloten.<sup>3</sup> Van deze klanten is voldoende zeker dat hun vermogen daadwerkelijk voor regelbaar vermogen ingezet kan worden. Met in achtneming van de begrippencode kan gesteld worden dat het regelbaar vermogen voor congestiegebied Velddriel 0 MVA bedraagt.

#### *Het distributienet*

Zoals aangegeven bestaat het elektriciteitsnet van congestiegebied Velddriel uit verdeelstations en een distributienet (bestaande uit middenspanningskabels en middenspanningsruimtes). Zoals aangegeven in hoofdstuk 3 is dit niet samen te vatten in een tabel van aanwezige transportcapaciteit, respectievelijk gevraagde transportcapaciteit, omdat de problematiek in het distributienet en/of in de spanningshuishouding zit. Om deze reden wordt in dit onderzoek niet gekeken naar de technische transportcapaciteit voor teruglevering. De aanwezige transportcapaciteit is niet bepalend voor spanningsproblematiek en biedt om die reden geen oplossingsrichting voor congestiemanagement mogelijkheden. Er wordt dus ook geen technische grens vastgesteld.

Bij een verdeelstation zorgt de keten van componenten voor één bepaalde aanwezige transportcapaciteit (de component met de laagste belastbaarheid) die voor alle aangeslotenen geldt, deze transportcapaciteit is leidend voor het gehele congestiegebied. Voor het distributienet zitten aangeslotenen verspreid in het net. Er kan dus niet gesproken worden van één bepaalde transportcapaciteit of één technische grens.

### 4.2 Beoordeling van het toegestane kortsluitvermogen

In congestiegebied is geen sprake van een overschrijding van het toegestane kortsluitvermogen wanneer Liander alle transportvragen zou toestaan. Doordat er geen sprake is van problematiek op basis van het bij Liander bekende kortsluitvermogen, vormt dit geen belemmering op het toepassen van congestiemanagement.

### 4.3 Technische maatregelen voor een veilig net bij toepassing van congestiemanagement

Vanwege de netstructuur van het middenspanningsnet is het niet mogelijk om de verwachte netbelasting op dezelfde wijze te berekenen als bij hoger gelegen netvlakken gebeurt. Het aantal verschillende netconfiguraties waarmee rekening gehouden moet worden, is in een middenspanningsnet vele malen hoger. Het is nog niet mogelijk om die allemaal door te rekenen. Op een middenspanningsnet wordt om die reden een andere rekenmethode gehanteerd. Een methode waarmee het wel mogelijk is om de maximale belasting en belastbaarheden in een jaar te berekenen,

---

<sup>3</sup> Vanaf toen is de Verordening (EU) 2016/631 (de RfG Verordening) van kracht

maar niet om specifieke tijdsprofielen te genereren die nodig zijn voor het uitvoeren van congestiemanagement. Om deze reden kunnen er geen voorspellingen van het belastingpatroon worden gedaan, zoals vereist in de Netcode Elektriciteit bijlage 14.1e.

<b>Onderdeel Netcode</b>	<b>Omschrijving</b>	<b>Reden van niet opnemen</b>
1e	<p>een voorspelling van het belastingpatroon op het (de) beperkende netcomponent(en) gedurende de periode waarvoor fysieke congestie wordt verwacht, inclusief een specificatie van de externe omstandigheden waarmee bij de voorspelling rekening is gehouden en van de aannames waarop de voorspelling is gebaseerd;</p>	<p>Hoewel we het belastingpatroon technisch gezien kunnen berekenen, biedt dit geen inzicht in de spanningsproblematiek en zou het misleidend kunnen zijn. De voorwaarden ten aanzien van spanningskwaliteit is vastgelegd in artikel 7.3 van de Netcode elektriciteit, wat bepalend is voor de werkelijke inpassingsruimte. In sommige gevallen lijkt er nog transportcapaciteit beschikbaar, maar vanwege de spanningsvariaties kunnen we geen extra klanten aansluiten.</p> <p>Bij capaciteitscongestie in het middenspanningsnet ontstaat daarnaast verwarring omdat de capaciteit wordt geregistreerd op het afgaande veld, terwijl klanten vaak op een verder gelegen punt in het netwerk worden aangesloten. Het afgaande veld kan een hogere belasting aan dan de specifieke kabel waar een klant op komt. Hierdoor lijkt er capaciteit beschikbaar, terwijl dit in de praktijk niet het geval is.</p>
1f	<p>een onderbouwde schatting van de hoeveelheid elektriciteit, uitgedrukt in MWh voor ieder jaar, die op moment van publicatie naar verwachting aan congestiemanagementmaatregelen moet worden ingezet;</p>	<p>Het toepassen van congestiemanagement is nog niet mogelijk. Het middenspanningsnet van Liander heeft beperkte meetdata, waardoor er weinig inzicht is in de werkelijke belasting. Dit maakt voorspelbaar</p>

		<p>congestiemanagement lastig. Een extra uitdaging is de complexiteit van redundantie. Bij storing of onderhoud wordt stroom omgeleid, echter is het niet goed voorspelbaar waar deze storing precies zal plaatsvinden en er daarnaast vele verschakelde toestanden zijn, wat de toepassing van congestiemanagement belemmert. Op hoogspanningsniveau spelen vergelijkbare problemen. Hoewel hoogspanningsstations de spanning kunnen regelen, ontstaan knelpunten vooral op schakelstations, die dezelfde uitdagingen hebben als het middenspanningsnet. Ook hier ontbreekt real-time inzicht in schakelingen bij storing en onderhoud.</p>
1g	<p>een onderbouwde schatting van de hoeveelheid elektriciteit, uitgedrukt in MWh voor ieder jaar, die op moment van publicatie naar verwachting wel kan worden getransporteerd wanneer er geen congestiemanagement wordt toegepast;</p>	<p>Het toepassen van congestiemanagement is nog niet mogelijk. Het middenspanningsnet van Liander heeft beperkte meetdata, waardoor er weinig inzicht is in de werkelijke belasting. Dit maakt voorspelbaar congestiemanagement lastig. Een extra uitdaging is de complexiteit van redundantie. Bij storing of onderhoud wordt stroom omgeleid, echter is het niet goed voorspelbaar waar deze storing precies zal plaatsvinden en er daarnaast vele verschakelde toestanden zijn, wat de toepassing van congestiemanagement belemmert. Op hoogspanningsniveau spelen vergelijkbare problemen. Hoewel</p>

		<p>hoogspanningsstations de spanning kunnen regelen, ontstaan knelpunten vooral op schakelstations, die dezelfde uitdagingen hebben als het middenspanningsnet. Ook hier ontbreekt real-time inzicht in schakelingen bij storing en onderhoud.</p>
1i	<p>de technische grens zoals bedoeld in <u>artikel 9.10, tweede lid, onderdeel d</u>;</p>	<p>Hoewel we de technische grens kunnen berekenen, biedt dit geen inzicht in de spanningsproblematiek en zou het misleidend kunnen zijn. Dit is misleidend omdat er voor spanningsproblematiek geen sprake is van een aanwezige transportcapaciteit, wat de basis is voor de technische grens. De voorwaarden ten aanzien van spanningskwaliteit is vastgelegd in artikel 7.3 van de Netcode elektriciteit, wat bepalend is voor de werkelijke inpassingsruimte. In sommige gevallen lijkt er nog transportcapaciteit beschikbaar, maar vanwege de spanningsvariaties kunnen we geen extra klanten aansluiten.</p> <p>Bij capaciteitscongestie in het middenspanningsnet ontstaat daarnaast verwarring omdat de capaciteit wordt geregistreerd op het afgaande veld, terwijl klanten vaak op een verder gelegen punt in het netwerk worden aangesloten. Het afgaande veld kan een hogere belasting aan dan de specifieke kabel waar een klant op komt. Hierdoor lijkt er capaciteit beschikbaar, terwijl dit in de praktijk niet het geval is.</p>

1k	<p>een onderbouwde schatting van de hoeveelheid capaciteit, uitgedrukt in MW voor ieder jaar, die op moment van publicatie naar verwachting extra zal worden afgenomen door toepassing van congestiemanagement; en</p>	<p>Het toepassen van congestiemanagement is nog niet mogelijk. Het middenspanningsnet van Liander heeft beperkte meetdata, waardoor er weinig inzicht is in de werkelijke belasting. Dit maakt voorspelbaar congestiemanagement lastig. Een extra uitdaging is de complexiteit van redundantie. Bij storing of onderhoud wordt stroom omgeleid, echter is het niet goed voorspelbaar waar deze storing precies zal plaatsvinden en er daarnaast vele verschakelde toestanden zijn, wat de toepassing van congestiemanagement belemmert. Op hoogspanningsniveau spelen vergelijkbare problemen. Hoewel hoogspanningsstations de spanning kunnen regelen, ontstaan knelpunten vooral op schakelstations, die dezelfde uitdagingen hebben als het middenspanningsnet. Ook hier ontbreekt real-time inzicht in schakelingen bij storing en onderhoud.</p>
1l	<p>een onderbouwde schatting van de hoeveelheid energie, uitgedrukt in MWh voor ieder jaar, die op moment van publicatie naar verwachting extra zal worden getransporteerd door toepassing van congestiemanagement.</p>	<p>Het toepassen van congestiemanagement is nog niet mogelijk. Het middenspanningsnet van Liander heeft beperkte meetdata, waardoor er weinig inzicht is in de werkelijke belasting. Dit maakt voorspelbaar congestiemanagement lastig. Een extra uitdaging is de complexiteit van redundantie. Bij storing of onderhoud wordt stroom omgeleid, echter is het niet goed voorspelbaar waar deze storing precies zal</p>

		<p>plaatsvinden en er daarnaast vele verschakelde toestanden zijn, wat de toepassing van congestiemanagement belemmert. Op hoogspanningsniveau spelen vergelijkbare problemen. Hoewel hoogspanningsstations de spanning kunnen regelen, ontstaan knelpunten vooral op schakelstations, die dezelfde uitdagingen hebben als het middenspanningsnet. Ook hier ontbreekt real-time inzicht in schakelingen bij storing en onderhoud.</p>
--	--	---------------------------------------------------------------------------------------------------------------------------------------------------------------------------------------------------------------------------------------------------------------------------------------------------------------------------------------------------------------------------------------------------------------------------------------

## 5. Financiële analyse van het congestiegebied

### 5.1 Bepaling van de financiële grens

Wanneer de verwachte kosten van congestiemanagement de financiële grens overschrijden vervalt de verplichting voor verdere toepassing voor congestiemanagement. Voor de bepaling van de financiële grens hanteren we de definitie in artikel 9.10, tweede lid, onderdeel c, van de Netcode Elektriciteit: “Deze financiële grens bedraagt 1,02 euro per MWh van de hoeveelheid elektriciteit die met de aanwezige transportcapaciteit kan worden getransporteerd in dit congestiegebied gedurende de periode waarvoor het congestiegebied is aangewezen.”

In paragraaf 3.1 is vastgesteld dat er voor het distributienet niet gesproken kan worden over één transportcapaciteit. Voor congestiegebied Velddriël kan derhalve geen aanwezige transportcapaciteit worden vastgesteld conform de Begrippencode Elektriciteit. De financiële grens is vastgesteld op basis van de aanwezige transportcapaciteit van de stationsinstallatie van de MS-routes met transportschaarste.

We baseren ons op de beschreven capaciteit 3,3 en de periode waarvoor we de congestie verwachten. Dan bedraagt de financiële grens € 39.503,38 euro.

Onderdeel Netcode	Omschrijving	Reden van niet opnemen
1j	een onderbouwde schatting van de kosten voor congestiemanagement, uitgedrukt in euro voor ieder jaar, die op moment van publicatie naar verwachting zal worden uitgegeven aan congestiemanagement;	Het toepassen van congestiemanagement is nog niet mogelijk. Het middenspanningsnet van Liander heeft beperkte meetdata, waardoor er weinig inzicht is in de werkelijke belasting. Dit maakt voorspelbaar congestiemanagement lastig. Een extra uitdaging is de complexiteit van redundantie. Bij storing of onderhoud wordt stroom omgeleid, echter is het niet goed voorspelbaar waar deze storing precies zal plaatsvinden en er daarnaast vele verschakelde toestanden zijn, wat de toepassing van congestiemanagement belemmert. Op hoogspanningsniveau spelen vergelijkbare problemen. Hoewel hoogspanningsstations de spanning kunnen regelen, ontstaan knelpunten vooral op schakelstations, die dezelfde uitdagingen hebben als het middenspanningsnet. Ook hier ontbreekt real-time inzicht in schakelingen bij storing en onderhoud.



## 6. Toepassing van congestiemanagement

### 6.1 Criteria voor toepassing van congestiemanagement

In paragraaf 3.1 is onderbouwd dat er geen aanwezige transportcapaciteit kan worden gedefinieerd voor congestiegebied Velddriel. Dit is echter geen uitzondering benoemd in de Netcode Electriciteit. De overige uitzonderingen benoemd in artikel 9.10 lid 2 van de Netcode Elektriciteit zijn niet van toepassing. Dit betekent dat op basis van deze criteria congestiemanagement moet worden toegepast.

## 7. Marktanalyse van het congestiegebied

### 7.1 Inleiding

Om te beoordelen in hoeverre marktgebaseerd congestiemanagement mogelijk is, zijn aangeslotenen en marktpartijen benaderd. Dit hoofdstuk geeft inzicht in het (potentiële) aanbod van congestiemanagementdiensten voor congestiegebied Velddriel.

Congestiemanagement kan bestaan uit contracten met een capaciteitsbeperking en/of uit biedingen voor redispatch. Deze laatste kunnen ook contractueel worden vastgelegd in een biedplichtcontract.

### 7.2 De wijze van uitvoering van de marktvraag

Liander heeft voor de marktvraag algemene communicatie uitgezet:

Via de website [www.liander.nl](http://www.liander.nl) zijn alle marktpartijen en aangeslotenen opgeroepen om zich te melden als zij een bijdrage kunnen leveren aan congestiemanagement.

Er blijft een open kanaal om partijen op te vangen en gegevens worden bewaard voor wanneer ze van belang zijn.

### 7.3 Potentieel voor congestiemanagement

Uit analyse blijkt dat er 0 potentiële deelnemers zijn met elektriciteitsproductie-eenheden groter dan 1 MW. In totaal betreft dit 0 MVA.

### 7.4 Beschikbare energie voor congestiemanagementdiensten

Doordat het nog niet mogelijk is om congestiemanagement toe te passen in dit congestiegebied, is er geen beschikbare energie voor congestiemanagementdiensten. Zodra het toepassen van congestiemanagement wel mogelijk is, zal de werking van congestiemanagement afhankelijk zijn van de mate waarin aangeslotenen flexibiliteit aanbieden aan de netbeheerder, die deze flexibiliteit vervolgens inkoopt. Zodra uit onderzoek blijkt dat er een bepaalde potentie aan regelbaar vermogen bij een bepaald aantal aangeslotenen is, is het aan deze partijen of het regelbaar vermogen ook daadwerkelijk beschikbaar gesteld wordt.

Indien toepassing van congestiemanagement niet mogelijk is doordat te weinig partijen hun regelbare vermogen aanbieden, heeft de netbeheerder de mogelijkheid deelnameverplichting in te stellen. Deze wettelijke ruimte geeft invulling aan de sterke maatschappelijke behoefte om het energienet optimaal te benutten.

In dit onderzoek is hier geen sprake van, vanwege de technische aard van de congestie. Derhalve is er geen sprake van het benutten van de wettelijke mogelijkheid tot deelnameverplichting.

Onderdeel Netcode	Omschrijving	Reden van niet opnemen
2c	het vermogen in MW dat naar schatting in totaal beschikbaar is voor capaciteitsbeperking of redispatch op de meest kritische momenten van verwachte congestie;	Het toepassen van congestiemanagement is nog niet mogelijk. Het middenspanningsnet van Liander heeft beperkte meetdata, waardoor er weinig inzicht is in de werkelijke belasting. Dit maakt voorspelbaar

		<p>congestiemanagement lastig. Een extra uitdaging is de complexiteit van redundantie. Bij storing of onderhoud wordt stroom omgeleid, echter is het niet goed voorspelbaar waar deze storing precies zal plaatsvinden en er daarnaast vele verschakelde toestanden zijn, wat de toepassing van congestiemanagement belemmert. Op hoogspanningsniveau spelen vergelijkbare problemen. Hoewel hoogspanningsstations de spanning kunnen regelen, ontstaan knelpunten vooral op schakelstations, die dezelfde uitdagingen hebben als het middenspanningsnet. Ook hier ontbreekt real-time inzicht in schakelingen bij storing en onderhoud.</p>
2d	<p>de hoeveelheid elektriciteit, uitgedrukt in MWh per jaar, die door de aangeslotenen in het deelgebied naar verwachting kan worden aangepast op basis van redispatch-biedingen, lange termijn contracten en een combinatie van beide, gedurende de periode waarvoor fysieke congestie wordt verwacht; en</p>	<p>Het toepassen van congestiemanagement is nog niet mogelijk. Het middenspanningsnet van Liander heeft beperkte meetdata, waardoor er weinig inzicht is in de werkelijke belasting. Dit maakt voorspelbaar congestiemanagement lastig. Een extra uitdaging is de complexiteit van redundantie. Bij storing of onderhoud wordt stroom omgeleid, echter is het niet goed voorspelbaar waar deze storing precies zal plaatsvinden en er daarnaast vele verschakelde toestanden zijn, wat de toepassing van congestiemanagement belemmert. Op hoogspanningsniveau spelen vergelijkbare problemen. Hoewel hoogspanningsstations de spanning kunnen regelen, ontstaan knelpunten vooral op schakelstations, die dezelfde uitdagingen hebben als het middenspanningsnet. Ook hier</p>

		ontbreekt real-time inzicht in schakelingen bij storing en onderhoud.
2e	de technische maatregelen die de netbeheerder moet nemen om het net veilig te bedienen wanneer gebruik wordt gemaakt van congestiemanagement.	Het toepassen van congestiemanagement is nog niet mogelijk. Het middenspanningsnet van Liander heeft beperkte meetdata, waardoor er weinig inzicht is in de werkelijke belasting. Dit maakt voorspelbaar congestiemanagement lastig. Een extra uitdaging is de complexiteit van redundantie. Bij storing of onderhoud wordt stroom omgeleid, echter is het niet goed voorspelbaar waar deze storing precies zal plaatsvinden en er daarnaast vele verschakelde toestanden zijn, wat de toepassing van congestiemanagement belemmert. Op hoogspanningsniveau spelen vergelijkbare problemen. Hoewel hoogspanningsstations de spanning kunnen regelen, ontstaan knelpunten vooral op schakelstations, die dezelfde uitdagingen hebben als het middenspanningsnet. Ook hier ontbreekt real-time inzicht in schakelingen bij storing en onderhoud.

## 8. Conclusie

Voor het gebied dat wij van elektriciteit voorzien vanuit congestiegebied Velddriel hebben wij een onderzoek uitgevoerd naar de toepassing van congestiemanagement. De transportcapaciteit voor teruglevering vanuit dit congestiegebied is beperkt en/of er zijn problemen met de spanningshuishouding.

Op basis van de uitgevoerde analyse zijn er voor ons geen mogelijkheden om congestiemanagement uit te voeren.

In het middenspanningsnet van Liander is op dit moment beperkte meetdata beschikbaar. Om congestiemanagement in te zetten moet voorspeld kunnen worden waar en wanneer een overschrijding plaatsvindt. Er wordt gewerkt aan het opbouwen van data uit live metingen via een laagspanningsmeetprogramma en aan modellen die rekening houden met invloeden van het seizoen, weer en wind. Echter, we kunnen momenteel nog niet vaststellen waar en wanneer in een middenspanningsstreng ingegrepen moet worden.

Daarnaast speelt op middenspanningsniveau de complexiteit van redundantie. Bij een storing of onderhoud wordt de energie omgeleid, waardoor de stroom een andere route volgt. Het is momenteel niet goed mogelijk om het optreden van storingen in het middenspanningsnet en de noodzakelijke omleiding te voorspellen, wat een obstakel vormt voor de toepassing van congestiemanagement. De ambitie is er om dit op te lossen, maar de huidige realiteit is dat dit nog niet mogelijk is.

Voor spanningsproblematiek op het hoogspanningsnet gelden dezelfde problemen als op het middenspanningsnet. Een hoogspanningsstation kan de spanning actief regelen, ongeacht de afname of opwekking. Sommige hoogspanningsstations kunnen de spanning niet actief regelen, en zullen om die reden dezelfde uitdagingen kennen als middenspanningsroutes. De knelpunten op middenspanningsniveau werken door op stationsniveau. Net als bij middenspanningsroutes is er bij deze hoogspanningsstations weinig meetdata beschikbaar en de meetdata die we hebben is niet geschikt voor spanningmonitoring. De problemen doen zich voor in het onderliggende middenspanningsnet, waar het real-time inzicht nog ontbreekt.

Een methode waarmee het wel mogelijk is om de maximale belasting en belastbaarheden in een jaar te berekenen, maar niet om specifieke tijdsprofielen te genereren die nodig zijn voor het uitvoeren van congestiemanagement.

Nieuwe transportverzoeken die bij ons worden ingediend, plaatsen we vooralsnog op de wachtlijst. Wanneer de netverzwaring is gerealiseerd of er flexibel vermogen wordt gecontracteerd, behandelen we deze aanvragen in de volgorde van binnenkomst met inachtneming van de kaders die de Netcode Elektriciteit geeft.

## Additionele informatie congestiemanagementonderzoek congestiegebied Velddriel voor teruglevering

5321ES	5321ET	5321EV	5321EW	5321EX	5321EZ	5321GA	5321GB	5321GC	5321GD
5321HG	5321HH	5321HJ	5321HM	5321HN	5321HP	5321HR	5321HS	5321HT	5321JG
5321JH	5321JJ	5321JM	5321JR	5321JV	5321WB	5321WC	5321WD	5321WE	5321WG
5321WH	5321WJ	5321WK	5321WL	5321WN	5321WP	5334LH			

*Lijst met postcodes in het congestiegebied<sup>4</sup>*

---

<sup>4</sup> Congestieproblemen in een elektriciteitsverdeelstation of middenspanningskabel kunnen zich onvoorspelbaar voordoen in (en soms buiten) een met postcodes aangeduid congestiegebied. Aan de informatie van Liander met betrekking tot de omvang van deze gebieden en de gevolgen voor klanten in deze gebieden kunnen geen rechten worden ontleend.

## Bijlage: Transportschaarste op verschillende niveaus in het net

### *Momentopname*

De gebruikte gegevens voor de berekening van de technische grens zijn een momentopname van de op dat moment bekende informatie. Liander analyseert voortdurend of er transportcapaciteit beschikbaar is om klanten met een transportaanvraag te kunnen toelaten op het elektriciteitsnet. Afhankelijk van deze analyses, en de daaruit blijvende beschikbare transportcapaciteit op het verdeelstation, kunnen nieuwe transportaanvragen worden aangesloten totdat de technische grens is bereikt.

### *Transportschaarste op verschillende niveaus in het net*

Bij een vooraankondiging van congestie kan sprake zijn van twee hoofdoorzaken:

1) **Congestie in een elektriciteitsverdeelstation.**

Een verdeelstation is aangesloten op een ander verdeelstation van Liander of op het hoogspanningsnet van TenneT. Op een verdeelstation worden de middenspanningskabels aangesloten voor transport van de elektriciteit naar klanten. Als er sprake is van congestie bij het verdeelstation zelf, heeft dit gevolgen voor alle klanten met een grootverbruikaansluiting die aangesloten zijn op het verdeelstation of het middenspanningsnet daarachter. Kan het bestaande station worden uitgebreid? Dan nemen de werkzaamheden enkele jaren in beslag. Is het nodig een nieuw verdeelstation te stichten? Dan duren de werkzaamheden meestal langer.

2) **Congestie in een middenspanningskabel.**

De middenspanningskabels hebben een spanning van 10kV of 20kV en zijn onderdeel van het middenspanningsdistributienet. Als er sprake is van congestie bij een middenspanningskabel heeft dit gevolgen voor klanten met een grootverbruikaansluiting die via middenspanningsruimtes zijn aangesloten op de desbetreffende kabel. Het uitbreiden van capaciteit bij middenspanningskabels kost doorgaans enkele jaren. In een gebied waar veel middenspanningskabels tegelijk uitgebreid worden kan dit langer duren omdat werkzaamheden op elkaar afgestemd dienen te worden.

### *Lokale transportcapaciteit knelpunten in kabels van het distributienet*

Het middenspanningsdeel van het distributienet bestaat uit een aaneenschakeling van middenspanningskabels van verschillende doorsnede en type materiaal. Het distributienet is namelijk over een zeer lange periode in de loop der jaren opgebouwd en wordt continu lokaal aangepast en uitgebreid. De doorsnede en het type materiaal van een kabel bepalen de capaciteit. Het is daarom niet mogelijk om één bepaalde waarde te definiëren voor middenspanningskabels die eenduidig de technische transportcapaciteit weergeeft. Dit is variabel en afhankelijk van waar een klant is aangesloten. In de vooraankondiging wordt alleen de technische transportcapaciteit van de hoofdkabel benoemd: dit is de kabel waarmee een middenspanningskabel aangesloten is op een elektriciteitsverdeelstation. Indien deze hoofdkabel op zichzelf wel voldoende totale beschikbare capaciteit heeft, kunnen er nog steeds lokale capaciteitsproblemen optreden vanwege de diversiteit aan opbouw van middenspanningskabels. Hier kijken we in de netanalyse naar.

### *Kwaliteit van de spanning*

De Netcode elektriciteit en de NEN-EN 50160 schrijven voor aan welke normen de spanning op de netten moet voldoen. Deze normen beschrijven een bandbreedte voor de op een aansluiting aan te leveren spanningskwaliteit. De spanningskwaliteit wordt bepaald door enerzijds een samenspel van het verbruik en teruglevering van verschillende klanten op middenspanningskabel en anderzijds door onder andere de diameter van de middenspanningskabel, de lengte van de middenspanningskabel en de capaciteit van een elektriciteitsverdeelstation om de spanning al dan niet te kunnen regelen. Soms zien we een grote verandering in de combinatie van verbruik en teruglevering. Dan kunnen de geldende spanningskwaliteitsnormen eerder overschreden worden dan de maximale technische transportcapaciteit. Dat gebeurt bijvoorbeeld wanneer de teruglevering door bestaande en nieuwe klanten snel groeit. Dit is in het bijzonder aan de orde in de netten in de buitengebieden, die van oudsher bedoeld waren voor relatief weinig transport van elektriciteit.

Spanningsproblemen kunnen zich daarmee dus ook voordoen wanneer op zichzelf genomen een distributienet voldoende beschikbare technische transportcapaciteit heeft. In veel gevallen zal het noodzakelijk zijn het elektriciteitsnet te vergroten om de spanningskwaliteit weer binnen geldende normen te krijgen.

### *Kortsluitvermogen*

De Netcode Elektriciteit schrijft voor aan welke technische normen de elektriciteitsnetten moeten voldoen. Een deel van de ontwerpparameters heeft betrekking op de zogenaamde kortsluitvastheid van installaties. Kortsluitvastheid is de maximale kortsluitstroom (en daarmee het maximale kortsluitvermogen) waarbij een kortsluiting veilig en effectief kan worden onderbroken, zonder dat het resulteert in mechanische en/of thermische schade aan de installaties. De omvang van de kortsluitstroom wordt bepaald door zowel de voeding vanuit het hoger gelegen net als de eventuele bijdrage vanuit het lager gelegen net. Het gaat dan met name om opwek door aggregaten, windparken en kortgesloten draaiende motoren en in beperkte(re) mate door zonneparken. Heeft een distributienet op zich voldoende beschikbare capaciteit? Dan kunnen om bovenstaande reden de normen van kortsluitvermogen alsnog overschreden worden. Meestal is het dan nodig om het net te verzwaren. Zo krijgen we het kortsluitvermogen weer binnen de geldende normen.

### *Beperkingen niet direct voor alle type aansluitingen in postcodegebied van toepassing*

Bij congestie in een elektriciteitsverdeelstation of middenspanningskabel kan het zijn dat niet alle nieuwe aanvragen in de genoemde postcodegebieden, tezamen het congestiegebied, daarmee geconfronteerd worden. De wetgeving schrijft voor dat klanten afhankelijk van de gevraagde capaciteit op een voorgeschreven wijze dienen te worden aangesloten. Dit betekent dat klanten met een vermogen groter dan 2 MVA niet per se te maken krijgen met het tekort aan capaciteit in het lokale distributienet, doordat zij rechtstreeks op het elektriciteitsverdeelstation dienen te worden aangesloten.

Het kan in enkele gevallen in een congestiegebied voorkomen dat een klant alsnog transportcapaciteit toegewezen krijgt. Dit wordt per aanvraag beoordeeld en is afhankelijk van de lokale situatie van het elektriciteitsnetwerk. Er kunnen meerdere kabels door een postcodegebied lopen en zodoende kan het voorkomen dat als gevolg van een congestieknelpunt in één van de middenspanningskabels een postcodegebied als congestiegebied aangeduid wordt. Tegelijkertijd kan er op een andere middenspanningskabel in datzelfde postcodegebied nog wel ruimte beschikbaar zijn.





## CONGESTIEMANAGEMENTONDERZOEK

Onderzoek naar de toepasbaarheid van congestiemanagement voor teruglevering in congestiegebied Veldriel 17-10-2024

## Inhoudsopgave

CONGESTIEMANAGEMENTONDERZOEK .....	33
Congestiegebied .....	35
1.1 Uitzonderingsreden plicht congestiemanagement .....	35
1.2 Vaststellen overschrijding toegestane kortsluitvermogen .....	35
1.3 Gebiedsomschrijving .....	35
Bijlage .....	37

## Congestiegebied

### 1.1 Uitzonderingsreden plicht congestiemanagement

Volgens de Netcode Elektriciteit is de netbeheerder ontheven van haar plicht tot het toepassen van een congestiemanagement wanneer er sprake is van een van de beschreven uitzonderingsgronden in artikel 9.10 lid twee. Wanneer één of meer uitzondering(en) van toepassing is of zijn, dan heeft dit tot gevolg dat congestiemanagement in het onderzochte congestiegebied niet hoeft te worden toegepast.

### 1.2 Vaststellen overschrijding toegestane kortsluitvermogen

Voor congestiegebied Velddriel heeft Liander geconstateerd dat de toegestane kortsluitvermogens voor dit deelnet overschreden worden. Congestiegebied Velddriel is direct verbonden met congestiegebied Zaltbommel, waar het kortsluitvermogen wordt overschreden, zoals weergegeven in figuur 2. Hoewel de analyse van het kortsluitvermogen plaatsvindt in het congestiegebied Zaltbommel, is deze analyse vanwege de netstructuur ook van toepassing op het congestiegebied Velddriel. DNV GL heeft onderzoek uitgevoerd in het congestiegebied Zaltbommel, als second opinion om te verifiëren of Liander in dit scenario correct heeft gehandeld. Uit het rapport blijkt dat het berekende kortsluitvermogen in het congestiegebied Zaltbommel de limieten van de 10kV-installatie overschrijdt. DNV GL heeft het netwerkmodel van dit gebied geanalyseerd en bevestigd dat het kortsluitvermogen bij Zaltbommel installatie 1 (ZBM 10-1RE1/1RF1) en Zaltbommel installatie 2 (ZBM 10-2RE1/2RF1) overschreden wordt in zowel de huidige configuratie als tijdens onderhoudssituaties en bouwwerkzaamheden. Bovendien is geconcludeerd dat er geen haalbare verbeteringen zijn om dit bestaande probleem op te lossen. Derhalve, is Liander ontheven van haar plicht tot het uitvoeren van congestiemanagement voor congestiegebied Velddriel.<sup>5</sup>

### 1.3 Gebiedsomschrijving

Het congestiegebied is weergegeven in de onderstaande kaart. Kijk in de postcodechecker voor actuele informatie en verwachte einddata van de werkzaamheden aan de verdeelstations en middenspanningskabels in dit congestiegebied.<sup>6</sup>

---

<sup>5</sup> Artikel 9.10 lid 2 sub f: er hoeft geen congestiemanagement te worden toegepast wanneer voor de vraag naar transport leidt tot het overschrijden van het toegestane kortsluitvermogen van het net.

<sup>6</sup> "Controleer de beschikbare capaciteit op uw locatie", [Capaciteit op uw grootzakelijke locatie | Liander](#)

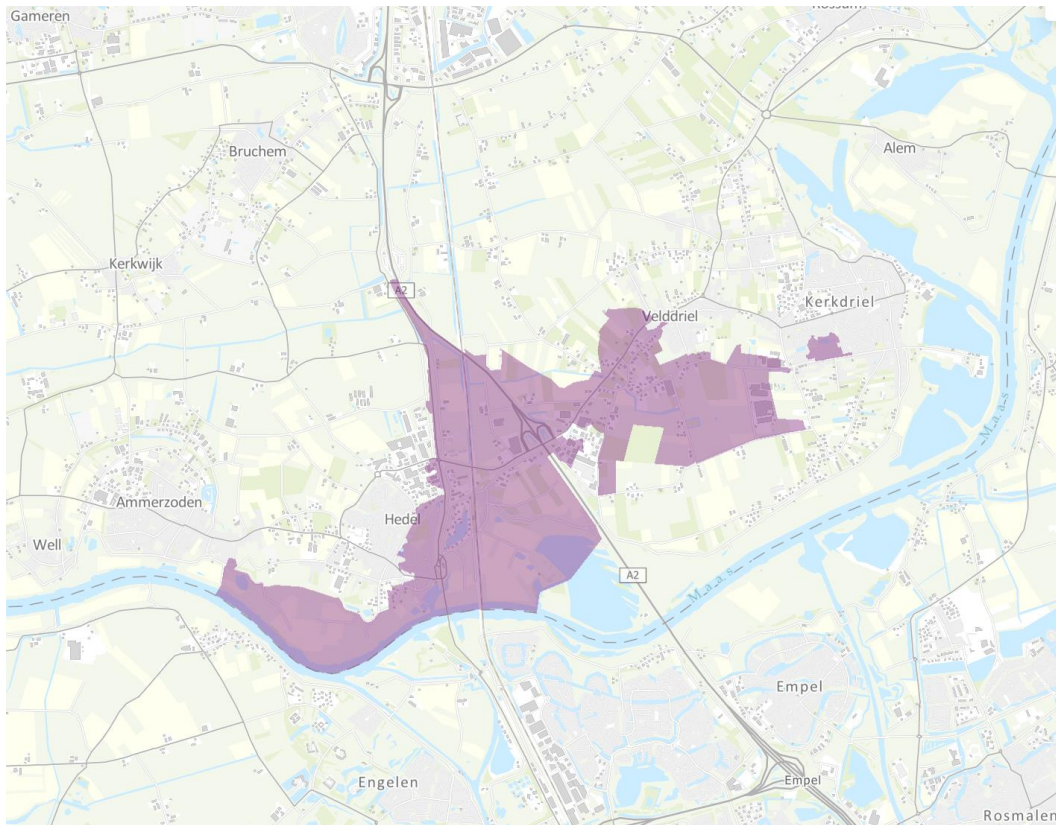

**Figuur 1:** Kaart van het congestiegebied

## Bijlage

Busbar	Equipment	Peak Short-Circuit Rating (dynamic)	Peak Short-Circuit Current from Vision	Circuit Breaker Rating (thermal)	Fault Current from Vision	Current Through Breaker*
ZBM 10-1RE1/1RF1	Busbar	68	76.48	28	31.50	31.51
	Feeders	92	76.48	32	31.50	31.51
ZBM 10-2RE1	Busbar	125	65.54	50	27.05	27.05
	Feeders	72.5	65.54	29	27.05	27.05
ZBM 10-2RF1	Busbar	125	60.84	50	27.25	27.25
	Feeders	72.5	60.84	29	27.25	24.854
ZBM 10-3RA1	Busbar	50	35	20	13.43	13.43
	Feeders	50	35	20	13.43	13.43
ZBM 10-3RA2	Busbar	50	36.19	20	14.02	14.02
	Feeders	50	36.19	20	14.02	14.02
ZBM 20-4RA1/4RB1	Busbar	63	55.84	25	24.38	24.38
	Feeders	63	55.84	25	24.38	24.38

**Tabel 1:** Berekeningen voor de huidige configuratie

Busbar	Equipment	Peak Short-Circuit Rating (dynamic)	Peak Short-Circuit Current from Vision	Circuit Breaker Rating (thermal)	Fault Current from Vision	Current Through Breaker
ZBM 10-1RE1/1RF1	Busbar	68	76.6	28	31.50	31.59
	Feeders	92	76.6	32	31.50	31.59
ZBM 10-2RE1/2RF1	Busbar	125	84.42	50	36.63	36.63
	Feeders	72.5	84.42	29	36.63	36.63
ZBM 10-3RA1	Busbar	50	35.05	20	13.46	13.46
	Feeders	50	35.05	20	13.46	13.46
ZBM 10-3RA2	Busbar	50	36.24	20	14.05	14.05
	Feeders	50	36.24	20	14.05	14.05
ZBM 20-4RA1/4RB1	Busbar	63	49.27	25	21.21	21.21
	Feeders	63	49.27	25	21.21	21.21

**Tabel 2:** Berekeningen voor de onderhoud configuratie

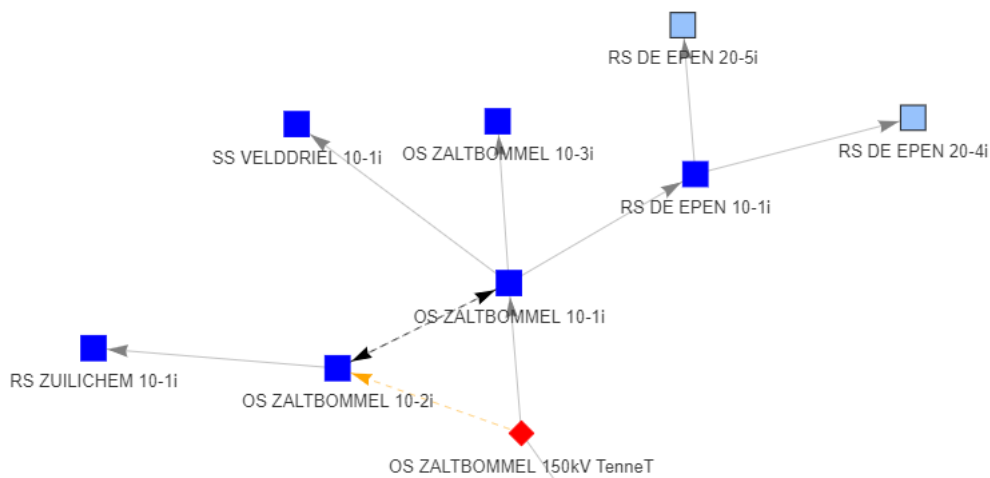

**Figuur 2:** Netsituatie congestiegebied Velddriel

*Lijst met postcodes in het congestiegebied<sup>7</sup>*

5321GG	5321GJ	5321GK	5321GL	5321GM	5321GN	5321GP	5321GR	5321GS	5321HZ
5321JA	5321NA	5321NC	5321ND	5321NE	5321NG	5321NH	5321NJ	5321NK	5321NM
5321NN	5321TB	5321TD	5321TG	5321VA	5321VB	5321VC	5321VD	5321VE	5321VG
5321VH	5321VJ	5321VK	5321VL	5321VM	5321VN	5321VP	5321VR	5321XA	5321XB
5321XC	5331EE	5331EL	5331GL	5331GR	5331RK	5331RL	5331RM	5331RN	5331RP
5331RR	5331RS	5331RT	5331RV	5331RW	5331RX	5331RZ	5334JG	5334JK	5334JS
5334JW	5334JX	5334LE	5334NL	5334NM	5334NR	5334NS	5334NT	5334NX	5334NZ

---

<sup>7</sup> Congestieproblemen in een elektriciteitsverdeelstation of middenspanningskabel kunnen zich onvoorspelbaar voordoen in (en soms buiten) een met postcodes aangeduid congestiegebied. Aan de informatie van Liander met betrekking tot de omvang van deze gebieden en de gevolgen voor klanten in deze gebieden kunnen geen rechten worden ontleend.

## Voor aankondiging transportproblemen bij verbruik en teruglevering voor verdeelstation Velddriel kabel VDL 10-1V7

29-08-2024

Op 20-01-2022 hebben wij schaarste gemeld bij verdeelstation Velddriel kabel VDL 10-1V7 voor verbruik. Inmiddels is er in dit gebied ook schaarste voor teruglevering. Daarom is deze melding aangepast naar schaarste voor verbruik en teruglevering.

Liander voorziet dat de maximale grenzen van verdeelstation Velddriel kabel VDL 10-1V7 zijn bereikt. Dit geldt voor verbruik en teruglevering van elektriciteit. Naar verwachting lossen we dit probleem op zijn vroegst in het vierde kwartaal van 2025 op. Hieronder staan de details van de oorzaak en de omschrijving van het congestiegebied.

### Oorzaak

In Nederland neemt de behoefte aan verbruik en teruglevering van elektriciteit op het net snel toe. Het elektriciteitsnet is daar in bepaalde gevallen nog niet op toegespitst. In dit geval ontstaat daardoor in de regio gevoed door station Velddriel kabel VDL 10-1V7 een tekort aan transportcapaciteit voor verbruik en teruglevering van elektriciteit. Zie de gebiedsbeschrijving voor een nauwkeurig beeld van het gebied.

Deze situatie leidt tot spanningsvariaties die niet langer binnen de vereiste kwaliteitsnormen vallen. Bij een te hoge of te lage spanning werken de aangesloten installaties mogelijk niet als gewenst of kunnen deze schade oplopen.

### Gebiedsbeschrijving

Het congestiegebied staat weergegeven in de kaart en de lijst met postcodegebieden hieronder.

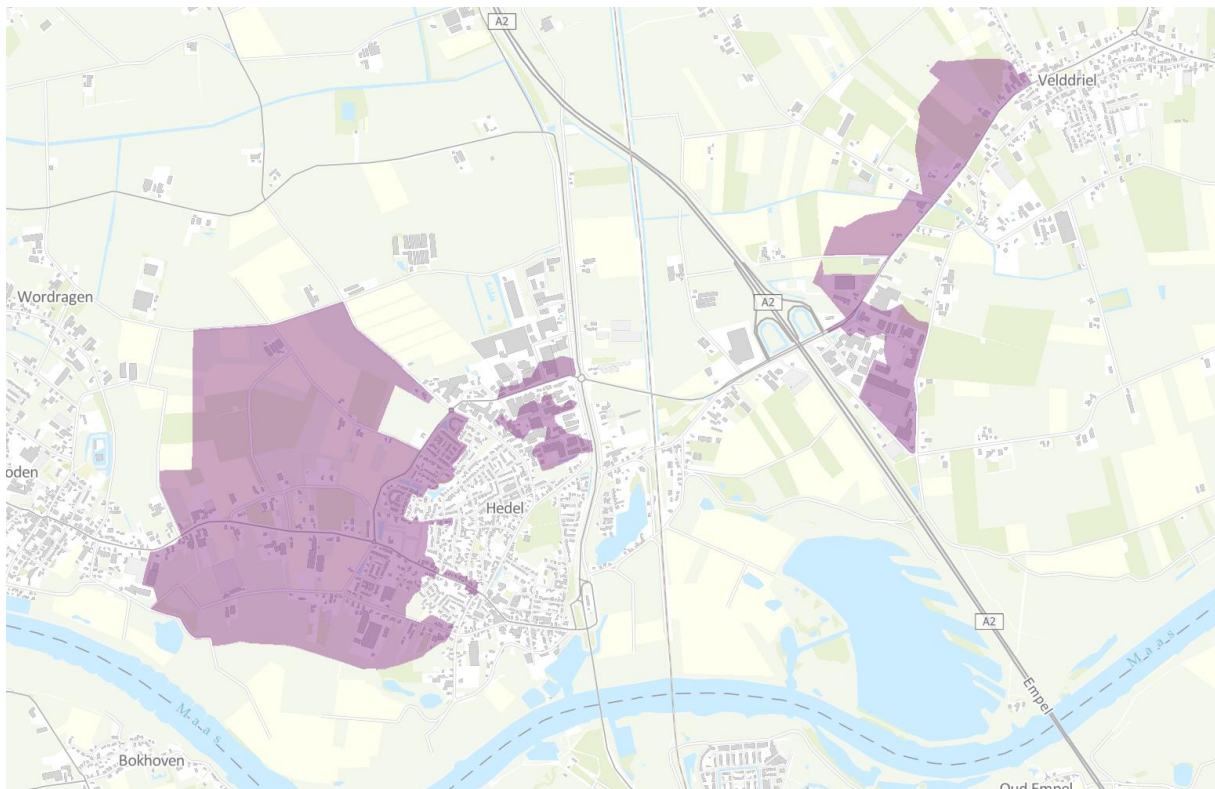

**Figuur 1:** Kaart van het congestiegebied.

5321ES	5321ET	5321EV	5321EW	5321EX	5321EZ	5321GA	5321GB	5321GC	5321GD
5321HG	5321HH	5321HJ	5321HM	5321HN	5321HP	5321HR	5321HS	5321HT	5321JG
5321JH	5321JJ	5321JM	5321JR	5321JV	5321WB	5321WC	5321WD	5321WE	5321WG
5321WH	5321WJ	5321WK	5321WL	5321WN	5321WP	5334JK	5334LH		

Tabel 1: Geografische omschrijving van het congestiegebied.

### Aanwezige en benodigde capaciteit

We constateren de voorziene congestie van Veldriel kabel VDL 10-1V7 mede op basis van de totale aanwezige en (verwachte) benodigde transportcapaciteit. De totale aanwezige capaciteit is 6,50 MVA. De (verwachte) benodigde capaciteit is 0,60 MVA op moment van deze vooraankondiging.

Totale aanwezige capaciteit van de hoofdkabel van de middenspanningskabel	6,50 MVA
Aanwezige (redundante) capaciteit van de hoofdkabel van de middenspanningskabel	6,50 MVA
Additioneel niet-redundante capaciteit van de hoofdkabel van de middenspanningskabel	0,00 MVA
Benodigde capaciteit van de hoofdkabel van de middenspanningskabel	0,60 MVA

Tabel 2: Aanwezige en benodigde capaciteit in het congestiegebied.

Lees [hier](#) een toelichting op de verschillende capaciteitsbegrippen en het gebruik hiervan in de netanalyse die Liander maakt om in maatwerk te beoordelen of er nog voldoende capaciteit is voor nieuwe klantaanvragen. Hier wordt ook het verschil verklaard tussen de waardes voor de beschikbare en aanwezige capaciteit en waarom bij problemen gerelateerd aan spanning en/of kortsluitvermogen de waarde voor de verwachte benodigde capaciteit lager kan zijn dan de waarde van de aanwezige capaciteit en we de klantaanvragen toch niet kunnen honoreren.

### Hoe en wanneer lost Liander dit op?

Liander investeert volop in de uitbreiding van het elektriciteitsnet. Ook in dit gebied gaan we werkzaamheden uitvoeren om het elektriciteitsnet uit te breiden. Liander verwacht de werkzaamheden voor het uitbreiden van het elektriciteitsnet op zijn vroegst in het vierde kwartaal van 2025 afgerond te hebben. We lossen dit op door het verzwaren en uitbreiden van het distributienet.

We hebben onderzocht of er andere technische mogelijkheden zijn die een (tijdelijke) oplossing bieden voor het knelpunt, zoals het aanpassen van de netconfiguratie of het afschakelen van opwekinstallaties wanneer het elektriciteitsnet zich in de storings- of onderhoudssituatie bevindt. Helaas blijkt in dit gebied een netuitbreiding op dit moment nog de enige technische oplossing. Eventueel kunnen ook congestiemanagement en/of individuele klantafspraken een tijdelijke oplossing bieden. Daarover houden we onze klanten op de hoogte. Houd voor de meest actuele informatie over de permanente en tijdelijke oplossingen ook [de website van Liander](#) in de gaten.



## Voor aankondiging transportproblemen bij verbruik en teruglevering voor verdeelstation Velddriel kabel VDL 10-1V11

16-03-2023

Op 20-01-2022 hebben wij schaarste gemeld bij verdeelstation Velddriel kabel VDL 10-1V11 voor verbruik. Inmiddels is er in dit gebied ook schaarste voor teruglevering. Daarom is deze melding aangepast naar schaarste voor verbruik en teruglevering.

Liander voorziet dat de maximale grenzen van verdeelstation Velddriel kabel VDL 10-1V11 zijn bereikt. Dit geldt voor verbruik en teruglevering van elektriciteit. Naar verwachting lossen we dit probleem op zijn vroegst in het vierde kwartaal van 2026 op. Hieronder staan de details van de oorzaak en de omschrijving van het congestiegebied.

### Oorzaak

In Nederland neemt de behoefte aan verbruik en teruglevering van elektriciteit op het net snel toe. Het elektriciteitsnet is daar in bepaalde gevallen nog niet op toegespitst. In dit geval ontstaat daardoor in de regio gevoed door station Velddriel kabel VDL 10-1V11 een tekort aan transportcapaciteit voor verbruik en teruglevering van elektriciteit. Zie de gebiedsbeschrijving voor een nauwkeurig beeld van het gebied.

Deze situatie leidt tot spanningsvariaties die niet langer binnen de vereiste kwaliteitsnormen vallen. Bij een te hoge of te lage spanning werken de aangesloten installaties mogelijk niet als gewenst, of kunnen deze schade oplopen. Daarnaast leidt deze situatie ook tot een overschrijding van de maximaal toelaatbare hoeveelheid stroom op het elektriciteitsnet. Als de maximale hoeveelheid stroom wordt overschreden, vallen onderdelen van ons net uit of raakt het net beschadigd door overbelasting.

### Gebiedsbeschrijving

Het congestiegebied staat weergegeven in de kaart en de lijst met postcodegebieden hieronder.

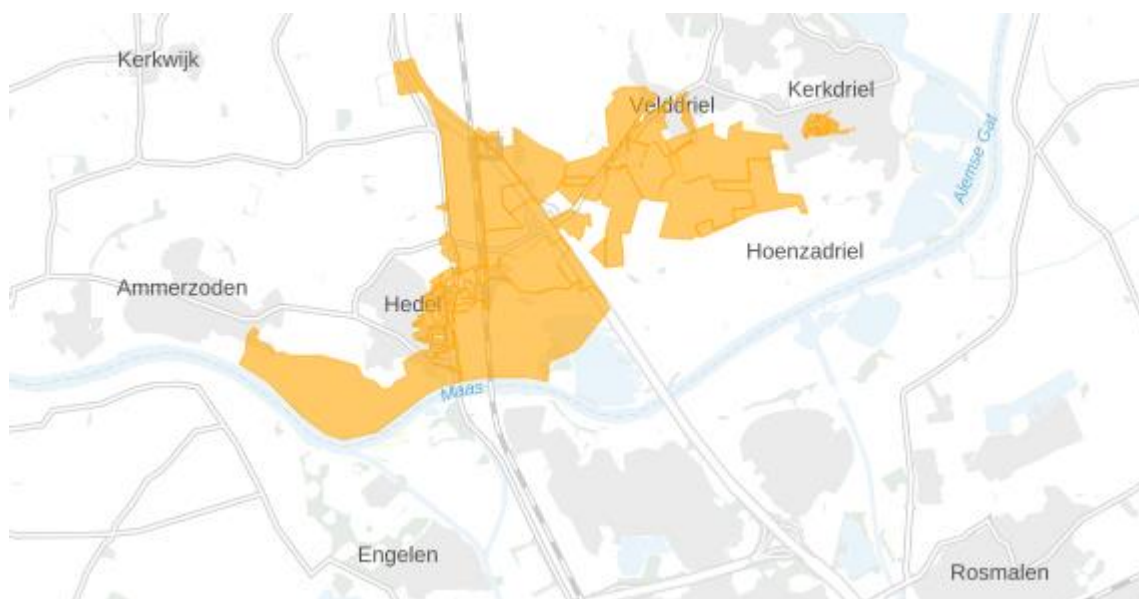

**Figuur 2:** Kaart van het congestiegebied.

5321GG	5321GJ	5321GK	5321GL	5321GM	5321GN	5321GP	5321GR	5321GS	5321HZ
5321JA	5321NA	5321NC	5321ND	5321NE	5321NG	5321NH	5321NJ	5321NK	5321NM
5321NN	5321TB	5321TD	5321TG	5321VA	5321VB	5321VC	5321VD	5321VE	5321VG
5321VH	5321VJ	5321VK	5321VL	5321VM	5321VN	5321VP	5321VR	5321XA	5321XB
5321XC	5331EE	5331EL	5331GL	5331GR	5331GV	5331RK	5331RL	5331RM	5331RN
5331RP	5331RR	5331RS	5331RT	5331RV	5331RW	5331RX	5331RZ	5334JG	5334JK
5334JS	5334JW	5334JX	5334JZ	5334LE	5334NM	5334NR	5334NS	5334NT	5334NX
5334NZ	8245KE								

Tabel 1: Geografische omschrijving van het congestiegebied.

### Aanwezige en gecontracteerde capaciteit

We constateren de verwachte congestie mede op basis van de gegevens in de onderstaande Tabel 2.

Aanwezige capaciteit van de hoofdkabel van de middenspanningskabel	3,95 MVA
Bestaande piekbelasting van de hoofdkabel van de middenspanningskabel voor analyse met verbruik	4,67 MVA
Bestaande piekbelasting van de hoofdkabel van de middenspanningskabel voor analyse met teruglevering	0,56 MVA
Totaal gecontracteerd vermogen verbruik door grootverbruik klanten	5,72 MW
Totaal gecontracteerd vermogen teruglevering door grootverbruik klanten	0,56 MW
Totaal aantal kleinverbruik aansluitingen	835

Tabel 2: Aanwezige en gecontracteerde capaciteit in het congestiegebied.

Lees [hier](#) een toelichting op de waardes in de tabel en het gebruik hiervan in de netanalyse die Liander maakt om in maatwerk te beoordelen of er nog voldoende capaciteit is voor nieuwe klantaanvragen. Hier wordt ook uitgelegd waarom de aanwezige en gecontracteerde capaciteit flink van elkaar kan verschillen en bij problemen gerelateerd aan spanning en/of kortsluitvermogen de gecontracteerde capaciteit lager kan zijn dan de ogenschijnlijk aanwezige capaciteit.

### Hoe en wanneer lost Liander dit op?

Liander investeert volop in de uitbreiding van het elektriciteitsnet. Ook in dit gebied gaan we werkzaamheden uitvoeren om het elektriciteitsnet uit te breiden. Liander verwacht de werkzaamheden voor het uitbreiden van het elektriciteitsnet op zijn vroegst in het vierde kwartaal van 2026 afgerond te hebben. We lossen dit op door het verzwaren en uitbreiden van het distributienet.

We hebben onderzocht of er andere technische mogelijkheden zijn die een (tijdelijke) oplossing bieden voor het knelpunt, zoals het aanpassen van de netconfiguratie of het afschakelen van opwekinstallaties wanneer het elektriciteitsnet zich in de storings- of onderhoudssituatie bevindt. Helaas blijkt in dit gebied een netuitbreiding op dit moment nog de enige technische oplossing. Eventueel kunnen ook congestiemanagement en/of individuele klantafspraken een tijdelijke oplossing bieden. Daarover houden we onze klanten op de hoogte. Houd voor de meest actuele informatie over de permanente en tijdelijke oplossingen ook [de website van Liander](#) in de gaten.

## Publicaties vóór 1 september 2022 (verouderde Netcode):

### Congestiegebied Velddriel

<i>Versie</i>	<i>Datum toegevoegd</i>	<i>Wijziging</i>
1.0	24-9-2019	<b>Toegevoegd</b> Verdeelstation Velddriel
1.1	20-1-2022	<b>Toegevoegd</b> Verdeelstation Velddriel veld 10-1V7, veld 10-1V11 en veld 10-1V9 voor verbruik, inclusief uitkomsten congestiemanagementonderzoek

## Inleiding

Uit onze netanalyse blijkt dat er risico op structurele congestie is in het verzorgingsgebied van elektriciteitsverdeelstation Velddriel dat in Bommelerwaard staat. We gaan in dit gebied de capaciteit van het bestaande net uitbreiden, maar de netuitbreiding zal naar verwachting niet op tijd klaar zijn om in alle huidige transportverzoeken te voorzien.

In dit document vindt u de vooraankondigingen van verwachte structurele congestie achter station Slaghout en de uitkomsten van de congestiemanagementonderzoeken voor dit gebied/deze gebieden. Is er geen congestiemanagement of andere tijdelijke oplossing mogelijk? Dan is het helaas nodig om klanten met een bestaande of nieuwe aansluiting die meer capaciteit op het net wensen een tijdelijke transportbeperking op te leggen. Deze beperking duurt totdat de netuitbreiding gerealiseerd is.

## Disclaimer/exoneratie

Capaciteitsproblemen en/of spanningsproblemen in een elektriciteitsverdeelstation of middenspanningskabel kunnen zich onvoorspelbaar voordoen in (en soms buiten) een met postcodes aangeduid congestiegebied. Aan de informatie van Liander met betrekking tot de omvang van deze gebieden, de aanwezige en gecontracteerde capaciteit en de gevolgen voor specifiek afnemers in deze gebieden kunnen geen rechten worden ontleend.

## Capaciteitsproblemen bij verbruik voor verdeelstation Velddriel

24-9-2019

Verdeelstation Velddriel heeft zijn capaciteitsgrens bereikt. Dit geldt voor verbruik van elektriciteit. Naar verwachting lossen we dit probleem het eerste kwartaal van 2022 op. Hieronder staan de details van de oorzaak en de omschrijving van het congestiegebied.

### Oorzaak

In Nederland neemt de behoefte aan verbruik van elektriciteit op het net snel toe. Het elektriciteitsnet is daar in bepaalde gevallen nog niet op berekend. In dit geval ontstaat daardoor in de Bommelwaard (Rivierenland) een tekort aan transportcapaciteit voor verbruik van elektriciteit.

Deze situatie leidt tot spanningsvariaties die niet langer binnen de vereiste kwaliteitsnormen vallen. Bij een te hoge of te lage spanning werken de aangesloten installaties mogelijk niet als gewenst, of kunnen deze schade oplopen. Daarnaast leidt deze situatie ook tot een overschrijding van de maximaal toelaatbare hoeveelheid stroom op het elektriciteitsnet. Als de maximale hoeveelheid stroom wordt overschreden, vallen onderdelen van ons net uit of raakt het net beschadigd door overbelasting.

### Gebiedsbeschrijving

Het congestiegebied staat weergegeven in de kaart en de lijst met postcodegebieden hieronder.



5321GA	5321HL	5333GA	5334LE
5321GH	5321JJ	5333GC	5334LH
5321GT	5321JM	5333GE	5334NM
5321GV	5321NC	5333PB	5334NX
5321HG	5321NN	5334JG	5334NZ
5321HH	5331PE	5334JK	

### Beschikbare en gecontracteerde capaciteit

Op elektriciteitsverdeelstation Velddriel is 11,6 MW aan capaciteit beschikbaar. Met deze capaciteit wordt reeds een piekvermogen gebruikt van 12,3 MW (meting 2018). Het gezamenlijke gecontracteerde vermogen van alle klanten op dit station bedraagt 60 MW (47 MW voor kleinverbruikers + 13 MW door grootverbruikers).

Lees [hier](#) een toelichting op deze waarden en het gebruik hiervan in de netanalyse die gemaakt wordt om te kijken of er nog voldoende capaciteit is voor nieuwe klantaanvragen. Hier wordt ook uitgelegd

waarom de beschikbare en gecontracteerde capaciteit flink van elkaar kan verschillen en bij spanningsproblemen de gecontracteerde capaciteit nog lager kan zijn dan de beschikbare capaciteit.

### Hoe en wanneer lost Liander dit op?

Liander heeft het vergroten van de capaciteit van het net door uitbreiding van het elektriciteitsverdeelstation Velddriel in voorbereiding. Het onderzoek bevindt zich in de afrondende fase. Met het leggen van extra kabels wordt de capaciteit van het station groter: van 11.6 MW naar 22 MW. Daarnaast wordt het elektriciteitsverdeelstation uitgebreid met extra velden, die de mogelijkheid bieden tot meer aansluitingen rechtstreeks op het station. De verwachting is dat de uitbreiding in het eerste kwartaal van 2022 gereed zal zijn.

Daarnaast onderzoekt Liander de mogelijkheden van uitbreiding van de capaciteit naar 40 MW met daarbij een aangepast spanningsniveau naar 20 kV. Deze ontwikkeling is afhankelijk van onzekerheden over de voorzienbare groei van de vraag vanuit onder meer de tuinbouw in dit gebied.

Verder kijken we naar [tussentijdse oplossingen](#) waarmee we meer capaciteit beschikbaar kunnen stellen aan klanten, zoals congestiemanagement. Houd voor de meest actuele informatie over de oplossingen regionale capaciteitspagina's in de gaten op [www.liander.nl](http://www.liander.nl).

## Uitkomst congestieonderzoek verbruik voor verdeelstation Velddriel

Congestiemanagement biedt helaas geen oplossing voor dit congestiegebied. Congestiemanagement zoals beschreven in de Netcode elektriciteit is een markt gebaseerde oplossing waarbij uitgegaan wordt van voldoende marktwerking om de maatschappelijke kosten zo laag mogelijk te houden. Het aantal potentiële deelnemers voor de toepassing van congestiemanagement binnen dit congestiegebied is hiervoor te beperkt.

Daarnaast is dit congestiegebied geconfronteerd met spanningsproblematiek. De spanningskwaliteit van een elektriciteitsnet is erg lokaal van aard en niet elke aangeslotene in een gebied heeft hier evenveel invloed op. Het aantal potentiële deelnemers voor de effectieve toepassing van congestiemanagement binnen dit congestiegebied is hierdoor te beperkt.

## Voorankondiging transportproblemen bij verbruik voor Velddriel kabel VDL 10-1V7 20-01-2022

Liander voorziet dat de maximale grenzen van verdeelstation Velddriel kabel VDL 10-1V7 zijn bereikt. Dit geldt voor verbruik van elektriciteit. Naar verwachting lossen we dit probleem in het vierde kwartaal van 2024 op. Hieronder staan de details van de oorzaak en de omschrijving van het congestiegebied.

### Oorzaak

In Nederland neemt de behoefte aan verbruik van elektriciteit op het net snel toe. Het elektriciteitsnet is daar in bepaalde gevallen nog niet op toegespitst. In dit geval ontstaat daardoor in de regio gevoed door station Velddriel kabel VDL 10-1V7 een tekort aan transportcapaciteit voor verbruik van elektriciteit. Zie de gebiedsbeschrijving voor een nauwkeurig beeld van het gebied.

Deze situatie leidt tot spanningsvariaties die niet langer binnen de vereiste kwaliteitsnormen vallen. Bij een te hoge of te lage spanning werken de aangesloten installaties mogelijk niet als gewenst of kunnen deze schade oplopen.

### Gebiedsbeschrijving

Het congestiegebied staat weergegeven in de kaart en de lijst met postcodegebieden hieronder.

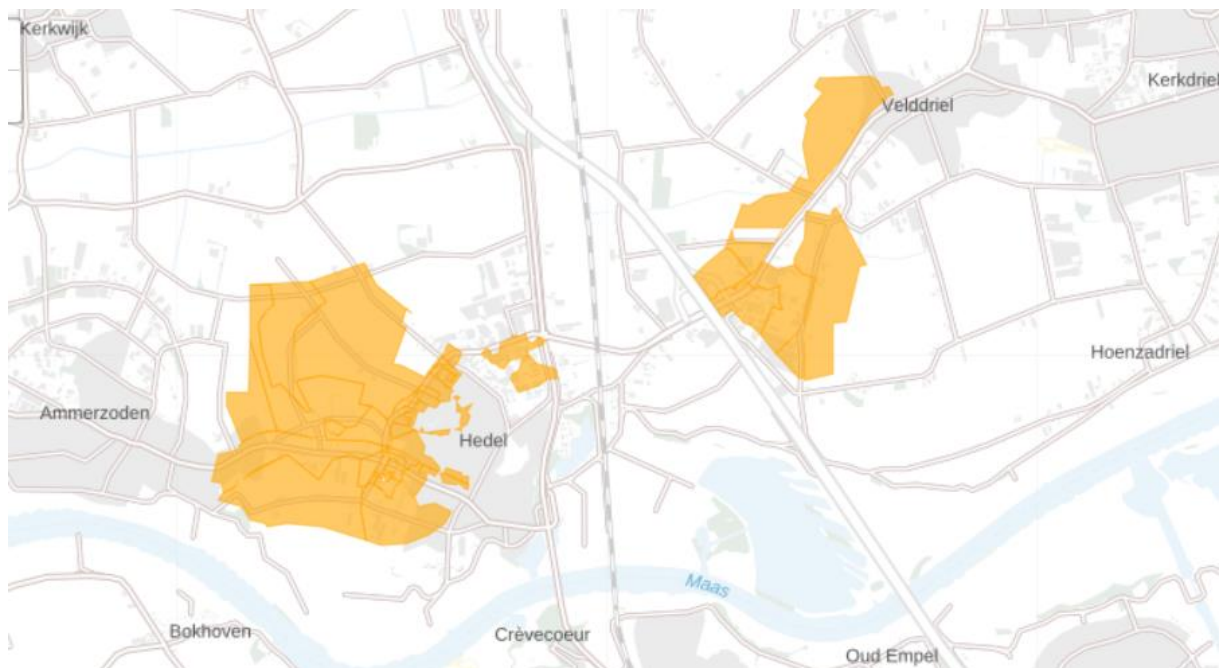

**Figuur 3:** Kaart van het congestiegebied.

5321EZ	5321GA	5321GB	5321GC	5321GD	5321HG	5321HH	5321HJ	5321HM	5321HN
5321HP	5321HR	5321HS	5321HT	5321JG	5321JH	5321JJ	5321JM	5321JR	5321WB
5321WC	5321WD	5321WE	5321WG	5321WH	5321WJ	5321WK	5321WL	5321WN	5321WP
5334JK	5334LE	5334LH	5334NL	5334NT					

**Tabel 1:** Geografische omschrijving van het congestiegebied.



## Aanwezige en gecontracteerde capaciteit

We constateren de verwachte congestie mede op basis van de gegevens in de onderstaande Tabel 2.

Aanwezige capaciteit van de hoofdkabel van de middenspanningskabel	6,55 MVA
Bestaande piekbelasting van de hoofdkabel van de middenspanningskabel voor analyse met verbruik	1,98 MVA
Bestaande piekbelasting van de hoofdkabel van de middenspanningskabel voor analyse met teruglevering	0,38 MVA
Totaal gecontracteerd vermogen verbruik door grootverbruik klanten	3,46 MW
Totaal gecontracteerd vermogen teruglevering door grootverbruik klanten	0,39 MW
Totaal aantal kleinverbruik aansluitingen	460

**Tabel 2:** Aanwezige en gecontracteerde capaciteit in het congestiegebied.

Lees [hier](#) een toelichting op de waardes in de tabel en het gebruik hiervan in de netanalyse die Liander maakt om in maatwerk te beoordelen of er nog voldoende capaciteit is voor nieuwe klantaanvragen. Hier wordt ook uitgelegd waarom de aanwezige en gecontracteerde capaciteit flink van elkaar kan verschillen en bij problemen gerelateerd aan spanning en/of kortsluitvermogen de gecontracteerde capaciteit lager kan zijn dan de ogenschijnlijk aanwezige capaciteit.

### Hoe en wanneer lost Liander dit op?

Liander investeert volop in de uitbreiding van het elektriciteitsnet. Ook in dit gebied gaan we werkzaamheden uitvoeren om het elektriciteitsnet uit te breiden.

Liander verwacht de werkzaamheden voor het uitbreiden van het elektriciteitsnet in het vierde kwartaal van 2024 afgerond te hebben. We lossen dit op door het verzwaren en uitbreiden van het distributienet.

We hebben onderzocht of er andere technische mogelijkheden zijn die een (tijdelijke) oplossing bieden voor het knelpunt, zoals het aanpassen van de netconfiguratie. Helaas blijkt in dit gebied een netuitbreiding op dit moment nog de enige technische oplossing. Eventueel kunnen ook congestiemanagement en/of individuele klantafspraken een tijdelijke oplossing bieden. Daarover houden we onze klanten op de hoogte. Houd voor de meest actuele informatie over de permanente en tijdelijke oplossingen ook [de website van Liander](#) in de gaten.

## Congestiemangementonderzoek voor verdeelstation Velddriel kabel VDL 10-1V7

20-01-2022

Liander heeft voor verdeelstation Velddriel kabel VDL 10-1V7 de mogelijkheden voor congestiemanagement onderzocht. Het onderzoek is uitgevoerd op basis van de eisen die aan een congestiemanagementonderzoek zijn gesteld in de Netcode elektriciteit, artikel 9.5 lid 5. Dit artikel specificeert dat 'congestiemanagement zal worden toegepast indien uit het onderzoek blijkt dat:

- de betrokken netbeheerder(s) het nettechnisch mogelijk acht(en) en;
- de betrokken netbeheerder(s) het bedrijfsvoeringstechnisch mogelijk acht(en) en;
- de periode van verwachte structurele congestie langer duurt dan 1 jaar en korter dan 4 jaar en;
- in het desbetreffende gebied voldoende potentiële deelnemers aanwezig zijn voor de uitvoering van congestiemanagement.'

Daarnaast stelt artikel 9.4 lid 2 uit de Netcode elektriciteit aanvullende eisen voor de toepassing van congestiemanagement in netten lager dan 110 kV. Toepassing van congestiemanagement is hier mogelijk indien en voor zover:

- de verwachte fysieke congestie in deze netten geen relatie heeft met het overschrijden van het toegestane kortsluitvermogen in deze netten en;
- de netten voor invoering van genoemde maatregelen technisch uitgerust zijn of kunnen worden, waaronder wordt verstaan de continu beschikbare mogelijkheid om de relevante netdelen en -componenten op afstand te bewaken en te bedienen en;
- de benodigde systemen om de genoemde maatregelen effectief te kunnen uitvoeren beschikbaar zijn of dit zijn binnen maximaal 25% van de doorlooptijd van de uit te voeren netverzwaring, -wijziging of -uitbreiding zoals genoemd in het derde lid.

Deze aspecten zullen in de navolgende hoofdstukken nader worden uitgewerkt.

Eind 2019 heeft de Autoriteit Consument en Markt (ACM) een informele rapportage gedeeld met de titel 'Invulling congestiemanagementrapporten', waarin zij een afspiegeling geeft van de huidige verwachtingen op het gebied van congestiemanagement en de invulling van de hieraan gelieerde rapporten, om de sector transparantie te bieden. Deze rapportage van de ACM is als richtlijn meegenomen.

## 1. Congestiegebied

Liander voorziet structurele congestie op verdeelstation Velddriel kabel VDL 10-1V7 voor verbruik van elektriciteit.

Liander heeft meer aanvragen naar extra vermogen ontvangen dan initieel verwacht. In de regio van verdeelstation Velddriel kabel VDL 10-1V7 lopen we tegen de toegestane grenzen van het elektriciteitsnet aan. Als de van toepassing zijnde veiligheidsgrenzen overschreden worden, vallen onderdelen van ons net uit of raken het net of daarop aangesloten installaties beschadigd.

## 2. Technische analyse

### 2.1 Huidige aanwezige transportcapaciteit en ontwikkeling

Zoals uit Tabel 2 in de vooraankondiging te lezen valt, beschikt verdeelstation Velddriel kabel VDL 10-1V7 over 6,55 MVA aan aanwezige transportcapaciteit. Voor middenspanningskabels is de figuur die inzicht geeft in de verwachte ontwikkeling van de aanwezige transportcapaciteit in het congestiegebied voor de komende 5 jaar helaas niet beschikbaar. Dit komt door de technische samenstelling van het middenspanningsnet waarbij de beschikbare capaciteit lokaal sterk kan variëren. Meer informatie hierover is te vinden in de bijlage, zie: 'Lokale stroomcapaciteit knelpunten in kabels in het distributienet'.

### 2.2 Huidige en verwachte belasting

Voor middenspanningskabels zijn de gerealiseerde vermogenscurves, verwachte belastingprognoses en verwachte hoeveelheid niet te transporteren energie helaas niet beschikbaar. Dit komt door de technische samenstelling van het middenspanningsnet waarbij de aanwezige capaciteit lokaal sterk kan variëren. Meer informatie hierover is te vinden in de bijlage, zie: 'Lokale stroomcapaciteit knelpunten in kabels in het distributienet'.

### 2.3 Duur structurele congestie

Naar verwachting kunnen de huidige/toekomstige vermogenstekorten op z'n vroegst in het vierde kwartaal van 2024 structureel worden opgelost. Hiermee is de periode van verwachte toepasbaarheid van congestiemanagement langer dan de in de Netcode elektriciteit gestelde minimale duur van 1 jaar en wordt voldaan aan de voorwaarden zoals gesteld in de Netcode elektriciteit.

### 2.4 Net- en bedrijfsvoeringstechnische randvoorwaarden

Dit congestiegebied wordt gekenmerkt door een probleem in de reservestelling van het middenspanningsnet. Omschakelmogelijkheden voor belasting zorgen ervoor dat de gevolgen van een storing voor de aangeslotenen in dit gebied beperkt blijven. De netbeheerder is wettelijk verplicht om voldoende reservecapaciteit aan te houden voor het transport van elektriciteit. Doordat storingen niet vooraf te voorspellen zijn, is congestiemanagement zoals beschreven in de Netcode elektriciteit geen geschikte oplossing voor dit probleem. Bij congestiemanagement wordt immers gewerkt met dagdagelijkse transportprognoses op basis waarvan de netbeheerder de dag van te voren biedingen uitvraagt aan aangeslotenen en marktpartijen. Hierdoor wordt in dit congestiegebied niet voldaan aan de voorwaarden zoals gesteld in de Netcode elektriciteit. Daarnaast wordt dit congestiegebied gekenmerkt door spanningsproblemen in het middenspanningsnet. Het beheersen van de spanningskwaliteit op een elektriciteitsnet is maatwerk. Of dat maatwerk mogelijk is, is afhankelijk van de technische mogelijkheden in relatie tot de veranderende omstandigheden: nieuwe afnemers die op het bestaande net een aansluiting hebben of wensen met een nieuw patroon van verbruik en/of productie. Afnemers onderling versterken de spanningswisselingen. De mogelijkheden tot uitvoeren van congestiemanagement zoals beschreven in de Netcode elektriciteit worden daardoor te complex binnen dit congestiegebied met de beschikbare technische middelen om de spanningskwaliteit te beheersen. Een structurele aanpassing van het net is noodzakelijk en hierdoor wordt in dit congestiegebied niet voldaan aan de voorwaarden zoals gesteld in de Netcode elektriciteit. Meer informatie over de spanningskwaliteit is te vinden in de bijlage, zie: 'Kwaliteit van de spanning'.

### 2.5 Aanvullende eisen uit de Netcode elektriciteit

Artikel 9.4 lid 2 uit de Netcode elektriciteit bevat aanvullende eisen voor de toepassing van congestiemanagement in netten lager dan 110 kV.

Aangezien er in dit congestiegebied onvoldoende potentiële deelnemers aanwezig zijn voor de toepassing van congestiemanagement (dit is nader toegelicht in paragraaf 3.2 'Analyse potentiële deelnemers'), is besloten om geen nader onderzoek te verrichten naar de technische randvoorwaarden en mogelijkheden om congestiemanagement toe te kunnen passen in dit congestiegebied. Daarnaast wordt er in dit congestiegebied niet aan de net- en bedrijfsvoeringstechnische randvoorwaarden voor de toepassing van congestiemanagement voldaan (dit wordt nader toegelicht in paragraaf 2.4 'Net- en bedrijfsvoeringstechnische randvoorwaarden').

#### *2.6 Conclusie*

Aangezien er in dit congestiegebied onvoldoende potentiële deelnemers aanwezig zijn voor de toepassing van congestiemanagement, is de technische analyse in dit hoofdstuk beperkt gebleven tot inzicht verschaffen in de actuele situatie in dit netdeel. Daarnaast wordt in dit congestiegebied niet aan de net- en bedrijfsvoeringstechnische randvoorwaarden voor de toepassing van congestiemanagement voldaan.

### 3. Marktanalyse

Dit hoofdstuk geeft inzicht in de mogelijkheden tot het toepassen van congestiemanagement in het gebied rondom het netdeel. In dit gebied is een inventarisatie uitgevoerd van de aangesloten en marktpartijen die binnen dit congestiegebied verwacht worden bij te kunnen dragen aan congestiemanagement. Om met voldoende zekerheid in te kunnen schatten of aangesloten en bij te kunnen dragen aan congestiemanagement wordt in ieder geval rekening gehouden met:

- het onderscheid tussen de partijen die verplicht kunnen worden om biedingen uit te brengen en partijen die geen verplichting kennen (artikel 9.9 uit de Netcode elektriciteit).
- het kunnen beschikken over de individuele transportprognoses en meetdata van de desbetreffende aangesloten en voor de verificatie van biedingen.
- de beschikbaarheid van regelbaar vermogen ten tijde van de fysieke congestie.

#### 3.1 Toetsingscriteria

Voor een marktgebaseerde oplossing met redispatch biedingen moeten er voldoende potentiële deelnemers zijn voor congestiemanagement. Hierbij wordt gekeken naar de volgende twee criteria:

##### 1. Voldoende aantal deelnemers

Om effectieve marktwerking te garanderen moeten er voldoende onafhankelijke partijen zijn die operationeel in staat zijn om deel te nemen aan congestiemanagement. Hierbij wordt rekening gehouden met mogelijke wijzigingen in beschikbaarheid van deelnemers tijdens het toepassen van congestiemanagement.

##### 2. Voldoende volume aan verwacht beschikbaar vermogen

Het verwachte beschikbare vermogen van de mogelijk deelnemers dient voldoende te zijn om de extra toe te kennen transportcapaciteit af te dekken. Hierbij wordt rekening gehouden met de mogelijkheid dat een deel van het volume tijdens het toepassen van congestiemanagement kan wegvallen.

#### 3.2 Analyse potentiële deelnemers

Tabel 3 toont het aantal klanten aangesloten op verdeelstation Velddriël kabel VDL 10-1V7 dat kan bijdragen aan congestiemanagement wanneer de grens zoals gesteld in artikel 9.7 van de Netcode elektriciteit wordt gelegd op 1 MW.

Aantal grootverbruik klanten dat verplicht kan worden om biedingen te doen	1
Aantal grootverbruik klanten dat <u>niet</u> verplicht kan worden om biedingen te doen <sup>8</sup>	0

Tabel 3: Aantal grootverbruik klanten met GTV boven 1 MW in het congestiegebied.

Op basis van de bovenstaande analyse concludeert Liander dat er onvoldoende potentiële deelnemers in dit congestiegebied zijn om congestiemanagement toe te passen. Congestiemanagement zoals beschreven in de Netcode elektriciteit gaat uit van dagdagelijkse biedingen met een biedladder. Als gevolg van het ontbreken van voldoende potentiële deelnemers zijn er onvoldoende garanties aanwezig dat het aangeboden flexibel vermogen ten alle tijden zal volstaan om fysieke congestie te voorkomen. Hierdoor wordt in dit congestiegebied niet voldaan aan de voorwaarden zoals gesteld in de Netcode elektriciteit.

<sup>8</sup> Op basis van artikel 9.9 uit de Netcode elektriciteit.

### *3.3 Contractuele randvoorwaarden*

Aangezien er in dit congestiegebied onvoldoende potentiële deelnemers aanwezig zijn voor de toepassing van congestiemanagement, is besloten om geen nader onderzoek te verrichten naar de contractuele randvoorwaarden noodzakelijk om congestiemanagement toe te kunnen passen in dit congestiegebied. Daarnaast wordt er in dit congestiegebied niet aan de net- en bedrijfsvoeringstechnische randvoorwaarden voor de toepassing van congestiemanagement voldaan.

### *3.4 Verwachte kosten*

Aangezien er in dit congestiegebied onvoldoende potentiële deelnemers aanwezig zijn voor de toepassing van congestiemanagement, is besloten om geen nader onderzoek te verrichten naar de verwachte totale kosten voor de toepassing van congestiemanagement in dit congestiegebied. Daarnaast wordt er in dit congestiegebied niet aan de net- en bedrijfsvoeringstechnische randvoorwaarden voor de toepassing van congestiemanagement voldaan.

### *3.5 Conclusie*

Op basis van de marktanalyse in dit hoofdstuk concludeert Liander dat er onvoldoende potentiële deelnemers in dit congestiegebied zijn om congestiemanagement toe te passen. Daarnaast wordt er in dit congestiegebied niet voldaan aan de net- en bedrijfsvoeringstechnische randvoorwaarden voor de toepassing van congestiemanagement.

#### 4. Conclusie

Verschillende oorzaken zorgen in de aankomende jaren voor structurele congestie op verdeelstation Velddriel kabel VDL 10-1V7. De netverzwaring is gepland in het vierde kwartaal van 2024.

Uit dit congestiemanagementonderzoek is gebleken dat niet aan de voorwaarden zoals gesteld in de Netcode elektriciteit wordt voldaan. Congestiemanagement is daarom geen oplossing voor dit congestiegebied. Liander blijft onderzoeken of er andere oplossingen mogelijk zijn voor onze klanten.



## Voorankondiging transportproblemen bij verbruik voor Velddriel kabel VDL 10-1V11 20-01-2022

Liander voorziet dat de maximale grenzen van verdeelstation Velddriel kabel VDL 10-1V11 zijn bereikt. Dit geldt voor verbruik van elektriciteit. Naar verwachting lossen we dit probleem in het vierde kwartaal van 2024 op. Hieronder staan de details van de oorzaak en de omschrijving van het congestiegebied.

### Oorzaak

In Nederland neemt de behoefte aan verbruik van elektriciteit op het net snel toe. Het elektriciteitsnet is daar in bepaalde gevallen nog niet op toegespitst. In dit geval ontstaat daardoor in de regio gevoed door station Velddriel kabel VDL 10-1V11 een tekort aan transportcapaciteit voor verbruik van elektriciteit. Zie de gebiedsbeschrijving voor een nauwkeurig beeld van het gebied.

Deze situatie leidt tot spanningsvariaties die niet langer binnen de vereiste kwaliteitsnormen vallen. Bij een te hoge of te lage spanning werken de aangesloten installaties mogelijk niet als gewenst, of kunnen deze schade oplopen. Daarnaast leidt deze situatie ook tot een overschrijding van de maximaal toelaatbare hoeveelheid stroom op het elektriciteitsnet. Als de maximale hoeveelheid stroom wordt overschreden, vallen onderdelen van ons net uit of raakt het net beschadigd door overbelasting.

### Gebiedsbeschrijving

Het congestiegebied staat weergegeven in de kaart en de lijst met postcodegebieden hieronder.

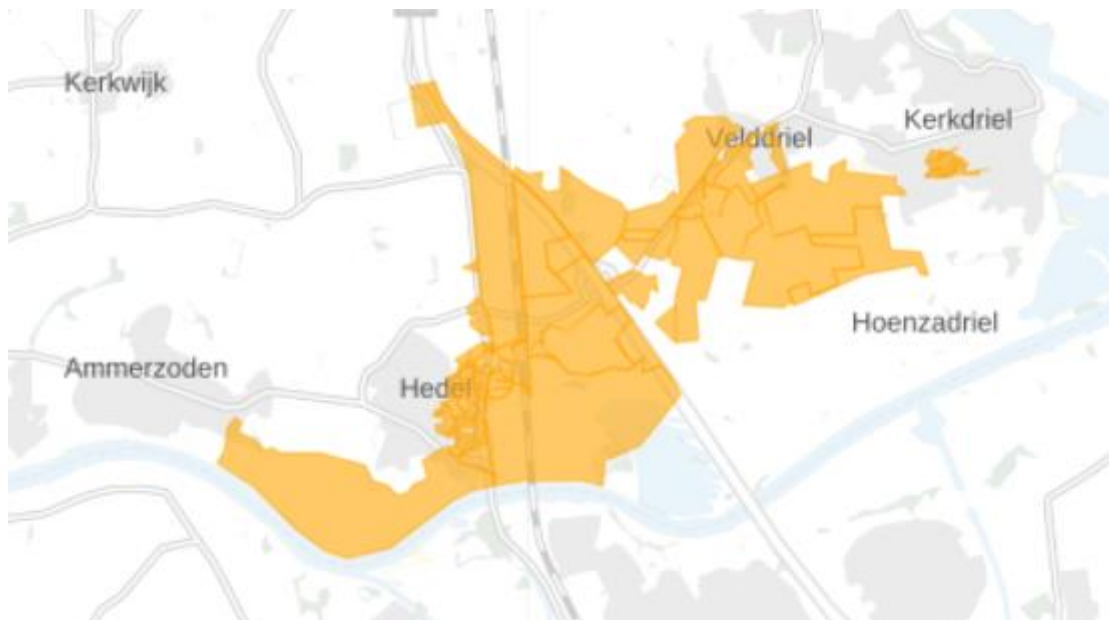

**Figuur 4:** Kaart van het congestiegebied.

5321GG	5321GJ	5321GK	5321GL	5321GM	5321GN	5321GP	5321GR	5321GS	5321HZ
5321JA	5321NA	5321NC	5321ND	5321NE	5321NG	5321NH	5321NJ	5321NK	5321NM
5321NN	5321TB	5321TD	5321TG	5321VA	5321VB	5321VC	5321VD	5321VE	5321VG
5321VH	5321VJ	5321VK	5321VL	5321VM	5321VN	5321VP	5321VR	5321XA	5321XB
5321XC	5331EE	5331EL	5331GL	5331GR	5331RK	5331RL	5331RM	5331RN	5331RP
5331RR	5331RS	5331RT	5331RV	5331RW	5331RX	5331RZ	5334JG	5334JK	5334JS
5334JW	5334JX	5334JZ	5334LE	5334NM	5334NR	5334NS	5334NT	5334NX	5334NZ
6579JB	8245KE								

**Tabel 1:** Geografische omschrijving van het congestiegebied.

### Aanwezige en gecontracteerde capaciteit

We constateren de verwachte congestie mede op basis van de gegevens in de onderstaande Tabel 2.

Aanwezige capaciteit van de hoofdkabel van de middenspanningskabel	3,95 MVA
Bestaande piekbelasting van de hoofdkabel van de middenspanningskabel voor analyse met verbruik	5,46 MVA
Bestaande piekbelasting van de hoofdkabel van de middenspanningskabel voor analyse met teruglevering	1,16 MVA
Totaal gecontracteerd vermogen verbruik door grootverbruik klanten	5,73 MW
Totaal gecontracteerd vermogen teruglevering door grootverbruik klanten	0,57 MW
Totaal aantal kleinverbruik aansluitingen	836

**Tabel 2:** Aanwezige en gecontracteerde capaciteit in het congestiegebied.

Lees [hier](#) een toelichting op de waardes in de tabel en het gebruik hiervan in de netanalyse die Liander maakt om in maatwerk te beoordelen of er nog voldoende capaciteit is voor nieuwe klantaanvragen. Hier wordt ook uitgelegd waarom de aanwezige en gecontracteerde capaciteit flink van elkaar kan verschillen en bij problemen gerelateerd aan spanning en/of kortsluitvermogen de gecontracteerde capaciteit lager kan zijn dan de ogenschijnlijk aanwezige capaciteit.

### Hoe en wanneer lost Liander dit op?

Liander investeert volop in de uitbreiding van het elektriciteitsnet. Ook in dit gebied gaan we werkzaamheden uitvoeren om het elektriciteitsnet uit te breiden.

Liander verwacht de werkzaamheden voor het uitbreiden van het elektriciteitsnet in het vierde kwartaal van 2024 afgerond te hebben. We lossen dit op door het verzwaren en uitbreiden van het distributienet.

We hebben onderzocht of er andere technische mogelijkheden zijn die een (tijdelijke) oplossing bieden voor het knelpunt, zoals het aanpassen van de netconfiguratie. Helaas blijkt in dit gebied een netuitbreiding op dit moment nog de enige technische oplossing. Eventueel kunnen ook congestiemanagement en/of individuele klantafspraken een tijdelijke oplossing bieden. Daarover houden we onze klanten op de hoogte. Houd voor de meest actuele informatie over de permanente en tijdelijke oplossingen ook [de website van Liander](#) in de gaten.

## Congestiemangementonderzoek voor verdeelstation Velddriel kabel VDL 10-1V11 20-01-2022

Liander heeft voor verdeelstation Velddriel kabel VDL 10-1V11 de mogelijkheden voor congestiemanagement onderzocht. Het onderzoek is uitgevoerd op basis van de eisen die aan een congestiemanagementonderzoek zijn gesteld in de Netcode elektriciteit, artikel 9.5 lid 5. Dit artikel specificeert dat 'congestiemanagement zal worden toegepast indien uit het onderzoek blijkt dat:

- de betrokken netbeheerder(s) het nettechnisch mogelijk acht(en) en;
- de betrokken netbeheerder(s) het bedrijfsvoeringstechnisch mogelijk acht(en) en;
- de periode van verwachte structurele congestie langer duurt dan 1 jaar en korter dan 4 jaar en;
- in het desbetreffende gebied voldoende potentiële deelnemers aanwezig zijn voor de uitvoering van congestiemanagement.'

Daarnaast stelt artikel 9.4 lid 2 uit de Netcode elektriciteit aanvullende eisen voor de toepassing van congestiemanagement in netten lager dan 110 kV. Toepassing van congestiemanagement is hier mogelijk indien en voor zover:

- de verwachte fysieke congestie in deze netten geen relatie heeft met het overschrijden van het toegestane kortsluitvermogen in deze netten en;
- de netten voor invoering van genoemde maatregelen technisch uitgerust zijn of kunnen worden, waaronder wordt verstaan de continu beschikbare mogelijkheid om de relevante netdelen en -componenten op afstand te bewaken en te bedienen en;
- de benodigde systemen om de genoemde maatregelen effectief te kunnen uitvoeren beschikbaar zijn of dit zijn binnen maximaal 25% van de doorlooptijd van de uit te voeren netverzwaring, -wijziging of -uitbreiding zoals genoemd in het derde lid.

Deze aspecten zullen in de navolgende hoofdstukken nader worden uitgewerkt.

Eind 2019 heeft de Autoriteit Consument en Markt (ACM) een informele rapportage gedeeld met de titel 'Invulling congestiemanagementrapporten', waarin zij een afspiegeling geeft van de huidige verwachtingen op het gebied van congestiemanagement en de invulling van de hieraan gelieerde rapporten, om de sector transparantie te bieden. Deze rapportage van de ACM is als richtlijn meegenomen.

## 1. Congestiegebied

Liander voorziet structurele congestie op verdeelstation Velddriel kabel VDL 10-1V11 voor verbruik van elektriciteit.

Liander heeft meer aanvragen naar extra vermogen ontvangen dan initieel verwacht. In de regio van verdeelstation Velddriel kabel VDL 10-1V11 lopen we tegen de toegestane grenzen van het elektriciteitsnet aan. Als de van toepassing zijnde veiligheidsgrenzen overschreden worden, vallen onderdelen van ons net uit of raken het net of daarop aangesloten installaties beschadigd.

## 2. Technische analyse

### *2.1 Huidige aanwezige transportcapaciteit en ontwikkeling*

Zoals uit Tabel 2 in de vooraankondiging te lezen valt, beschikt verdeelstation Velddriel kabel VDL 10-1V11 over 3,95 MVA aan aanwezige transportcapaciteit. Voor middenspanningskabels is de figuur die inzicht geeft in de verwachte ontwikkeling van de aanwezige transportcapaciteit in het congestiegebied voor de komende 5 jaar helaas niet beschikbaar. Dit komt door de technische samenstelling van het middenspanningsnet waarbij de beschikbare capaciteit lokaal sterk kan variëren. Meer informatie hierover is te vinden in de bijlage, zie: 'Lokale stroomcapaciteit knelpunten in kabels in het distributienet'.

### *2.2 Huidige en verwachte belasting*

Voor middenspanningskabels zijn de gerealiseerde vermogenscurves, verwachte belastingprognoses en verwachte hoeveelheid niet te transporteren energie helaas niet beschikbaar. Dit komt door de technische samenstelling van het middenspanningsnet waarbij de aanwezige capaciteit lokaal sterk kan variëren. Meer informatie hierover is te vinden in de bijlage, zie: 'Lokale stroomcapaciteit knelpunten in kabels in het distributienet'.

### *2.3 Duur structurele congestie*

Naar verwachting kunnen de huidige/toekomstige vermogenstekorten op z'n vroegst in het vierde kwartaal van 2024 structureel worden opgelost. Hiermee is de periode van verwachte toepasbaarheid van congestiemanagement langer dan de in de Netcode elektriciteit gestelde minimale duur van 1 jaar en wordt voldaan aan de voorwaarden zoals gesteld in de Netcode elektriciteit.

### *2.4 Net- en bedrijfsvoeringstechnische randvoorwaarden*

Dit congestiegebied wordt gekenmerkt door een probleem in de reservestelling van het middenspanningsnet. Omschakelmogelijkheden voor belasting zorgen ervoor dat de gevolgen van een storing voor de aangeslotenen in dit gebied beperkt blijven. De netbeheerder is wettelijk verplicht om voldoende reservecapaciteit aan te houden voor het transport van elektriciteit. Doordat storingen niet vooraf te voorspellen zijn, is congestiemanagement zoals beschreven in de Netcode elektriciteit geen geschikte oplossing voor dit probleem. Bij congestiemanagement wordt immers gewerkt met dagdagelijkse transportprognoses op basis waarvan de netbeheerder de dag van te voren biedingen uitvraagt aan aangeslotenen en marktpartijen. Hierdoor wordt in dit congestiegebied niet voldaan aan de voorwaarden zoals gesteld in de Netcode elektriciteit. Daarnaast wordt dit congestiegebied gekenmerkt door spanningsproblemen in het middenspanningsnet. Het beheersen van de spanningskwaliteit op een elektriciteitsnet is maatwerk. Of dat maatwerk mogelijk is, is afhankelijk van de technische mogelijkheden in relatie tot de veranderende omstandigheden: nieuwe afnemers die op het bestaande net een aansluiting hebben of wensen met een nieuw patroon van verbruik en/of productie. Afnemers onderling versterken de spanningswisselingen. De mogelijkheden tot uitvoeren van congestiemanagement zoals beschreven in de Netcode elektriciteit worden daardoor te complex binnen dit congestiegebied met de beschikbare technische middelen om de spanningskwaliteit te beheersen. Een structurele aanpassing van het net is noodzakelijk en hierdoor wordt in dit congestiegebied niet voldaan aan de voorwaarden zoals gesteld in de Netcode elektriciteit. Meer informatie over de spanningskwaliteit is te vinden in de bijlage, zie: 'Kwaliteit van de spanning'.

### *2.5 Aanvullende eisen uit de Netcode elektriciteit*

Artikel 9.4 lid 2 uit de Netcode elektriciteit bevat aanvullende eisen voor de toepassing van congestiemanagement in netten lager dan 110 kV.

Aangezien er in dit congestiegebied onvoldoende potentiële deelnemers aanwezig zijn voor de toepassing van congestiemanagement (dit is nader toegelicht in paragraaf 3.2 'Analyse potentiële deelnemers'), is besloten om geen nader onderzoek te verrichten naar de technische randvoorwaarden en mogelijkheden om congestiemanagement toe te kunnen passen in dit congestiegebied. Daarnaast wordt er in dit congestiegebied niet aan de net- en bedrijfsvoeringstechnische randvoorwaarden voor de toepassing van congestiemanagement voldaan (dit wordt nader toegelicht in paragraaf 2.4 'Net- en bedrijfsvoeringstechnische randvoorwaarden').

#### *2.6 Conclusie*

Aangezien er in dit congestiegebied onvoldoende potentiële deelnemers aanwezig zijn voor de toepassing van congestiemanagement, is de technische analyse in dit hoofdstuk beperkt gebleven tot inzicht verschaffen in de actuele situatie in dit netdeel. Daarnaast wordt in dit congestiegebied niet aan de net- en bedrijfsvoeringstechnische randvoorwaarden voor de toepassing van congestiemanagement voldaan.

### 3. Marktanalyse

Dit hoofdstuk geeft inzicht in de mogelijkheden tot het toepassen van congestiemanagement in het gebied rondom het netdeel. In dit gebied is een inventarisatie uitgevoerd van de aangeslotenen en marktpartijen die binnen dit congestiegebied verwacht worden bij te kunnen dragen aan congestiemanagement. Om met voldoende zekerheid in te kunnen schatten of aangeslotenen bij kunnen dragen aan congestiemanagement wordt in ieder geval rekening gehouden met:

- het onderscheid tussen de partijen die verplicht kunnen worden om biedingen uit te brengen en partijen die geen verplichting kennen (artikel 9.9 uit de Netcode elektriciteit).
- het kunnen beschikken over de individuele transportprognoses en meetdata van de desbetreffende aangeslotenen voor de verificatie van biedingen.
- de beschikbaarheid van regelbaar vermogen ten tijde van de fysieke congestie.

#### 3.1 Toetsingscriteria

Voor een marktgebaseerde oplossing met redispatch biedingen moeten er voldoende potentiële deelnemers zijn voor congestiemanagement. Hierbij wordt gekeken naar de volgende twee criteria:

##### 1. Voldoende aantal deelnemers

Om effectieve marktwerking te garanderen moeten er voldoende onafhankelijke partijen zijn die operationeel in staat zijn om deel te nemen aan congestiemanagement. Hierbij wordt rekening gehouden met mogelijke wijzigingen in beschikbaarheid van deelnemers tijdens het toepassen van congestiemanagement.

##### 2. Voldoende volume aan verwacht beschikbaar vermogen

Het verwachte beschikbare vermogen van de mogelijk deelnemers dient voldoende te zijn om de extra toe te kennen transportcapaciteit af te dekken. Hierbij wordt rekening gehouden met de mogelijkheid dat een deel van het volume tijdens het toepassen van congestiemanagement kan wegvallen.

#### 3.2 Analyse potentiële deelnemers

Tabel 3 toont het aantal klanten aangesloten op verdeelstation Velddriël kabel VDL 10-1V11 dat kan bijdragen aan congestiemanagement wanneer de grens zoals gesteld in artikel 9.7 van de Netcode elektriciteit wordt gelegd op 1 MW.

Aantal grootverbruik klanten dat verplicht kan worden om biedingen te doen	2
Aantal grootverbruik klanten dat <u>niet</u> verplicht kan worden om biedingen te doen <sup>9</sup>	0

Tabel 3: Aantal grootverbruik klanten met GTV boven 1 MW in het congestiegebied.

Op basis van de bovenstaande analyse concludeert Liander dat er onvoldoende potentiële deelnemers in dit congestiegebied zijn om congestiemanagement toe te passen. Congestiemanagement zoals beschreven in de Netcode elektriciteit gaat uit van dagdagelijkse biedingen met een biedladder. Als gevolg van het ontbreken van voldoende potentiële deelnemers zijn er onvoldoende garanties aanwezig dat het aangeboden flexibel vermogen ten alle tijden zal volstaan om fysieke congestie te voorkomen. Hierdoor wordt in dit congestiegebied niet voldaan aan de voorwaarden zoals gesteld in de Netcode elektriciteit.

<sup>9</sup> Op basis van artikel 9.9 uit de Netcode elektriciteit.

### *3.3 Contractuele randvoorwaarden*

Aangezien er in dit congestiegebied onvoldoende potentiële deelnemers aanwezig zijn voor de toepassing van congestiemanagement, is besloten om geen nader onderzoek te verrichten naar de contractuele randvoorwaarden noodzakelijk om congestiemanagement toe te kunnen passen in dit congestiegebied. Daarnaast wordt er in dit congestiegebied niet aan de net- en bedrijfsvoeringstechnische randvoorwaarden voor de toepassing van congestiemanagement voldaan.

### *3.4 Verwachte kosten*

Aangezien er in dit congestiegebied onvoldoende potentiële deelnemers aanwezig zijn voor de toepassing van congestiemanagement, is besloten om geen nader onderzoek te verrichten naar de verwachte totale kosten voor de toepassing van congestiemanagement in dit congestiegebied. Daarnaast wordt er in dit congestiegebied niet aan de net- en bedrijfsvoeringstechnische randvoorwaarden voor de toepassing van congestiemanagement voldaan.

### *3.5 Conclusie*

Op basis van de marktanalyse in dit hoofdstuk concludeert Liander dat er onvoldoende potentiële deelnemers in dit congestiegebied zijn om congestiemanagement toe te passen. Daarnaast wordt er in dit congestiegebied niet voldaan aan de net- en bedrijfsvoeringstechnische randvoorwaarden voor de toepassing van congestiemanagement.



#### 4. Conclusie

Verschillende oorzaken zorgen in de aankomende jaren voor structurele congestie op verdeelstation Velddriel kabel VDL 10-1V11. De netverzwaring is gepland in het vierde kwartaal van 2024.

Uit dit congestiemanagementonderzoek is gebleken dat niet aan de voorwaarden zoals gesteld in de Netcode elektriciteit wordt voldaan. Congestiemanagement is daarom geen oplossing voor dit congestiegebied. Liander blijft onderzoeken of er andere oplossingen mogelijk zijn voor onze klanten.

## Vooraankondiging transportproblemen bij verbruik voor Velddriel kabel VDL 10-1V9 20-01-2022

Liander voorziet dat de maximale grenzen van verdeelstation Velddriel kabel VDL 10-1V9 zijn bereikt. Dit geldt voor verbruik van elektriciteit. Naar verwachting lossen we dit probleem in het vierde kwartaal van 2024 op. Hieronder staan de details van de oorzaak en de omschrijving van het congestiegebied.

### Oorzaak

In Nederland neemt de behoefte aan verbruik van elektriciteit op het net snel toe. Het elektriciteitsnet is daar in bepaalde gevallen nog niet op toegespitst. In dit geval ontstaat daardoor in de regio gevoed door station Velddriel kabel VDL 10-1V9 een tekort aan transportcapaciteit voor verbruik van elektriciteit. Zie de gebiedsbeschrijving voor een nauwkeurig beeld van het gebied.

Deze situatie leidt tot spanningsvariaties die niet langer binnen de vereiste kwaliteitsnormen vallen. Bij een te hoge of te lage spanning werken de aangesloten installaties mogelijk niet als gewenst of kunnen deze schade oplopen.

### Gebiedsbeschrijving

Het congestiegebied staat weergegeven in de kaart en de lijst met postcodegebieden hieronder.

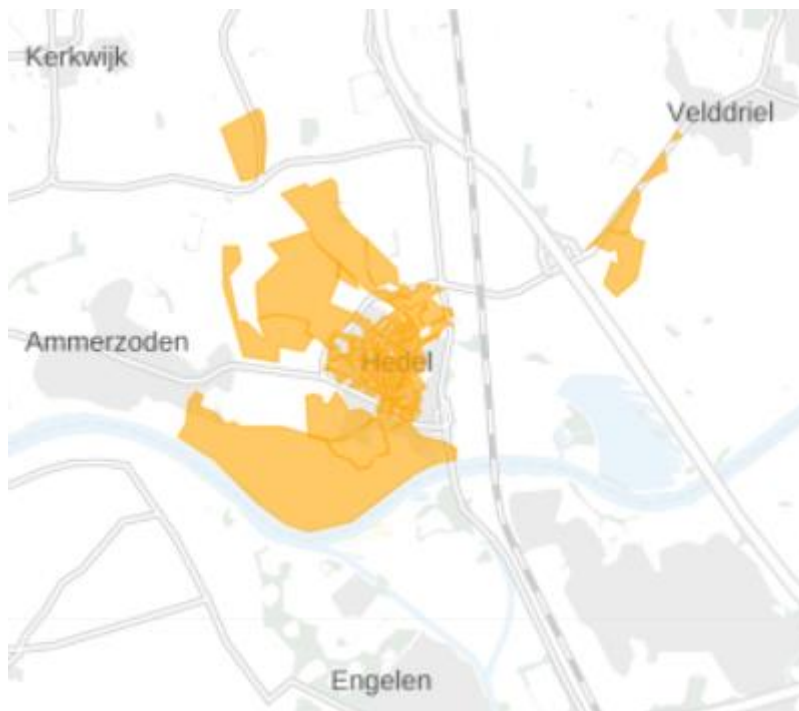

**Figuur 5:** Kaart van het congestiegebied.

5321GC	5321GD	5321GE	5321GG	5321GH	5321GJ	5321GK	5321GL	5321GM	5321GS
5321GT	5321GV	5321GW	5321GX	5321GZ	5321HG	5321HL	5321JD	5321JE	5321JG
5321JH	5321JJ	5321JK	5321JL	5321JM	5321JN	5321KZ	5321RG	5321RH	5321RJ
5321RP	5321RV	5321RW	5321RX	5321RZ	5321SB	5321SC	5321SE	5321SG	5321SH
5321SJ	5321SK	5321SL	5321SM	5321SN	5321SP	5321SR	5321ST	5321SV	5321SW
5321SX	5321SZ	5321TA	5321TB	5321TC	5321TD	5321TE	5321TH	5321TJ	5321TK
5321TL	5321TM	5321TN	5321TP	5321WC	5334JG	5334LH			

Tabel 1: Geografische omschrijving van het congestiegebied.

### Aanwezige en gecontracteerde capaciteit

We constateren de verwachte congestie mede op basis van de gegevens in de onderstaande Tabel 2.

Aanwezige capaciteit van de hoofdkabel van de middenspanningskabel	6,55 MVA
Bestaande piekbelasting van de hoofdkabel van de middenspanningskabel voor analyse met verbruik	2,62 MVA
Bestaande piekbelasting van de hoofdkabel van de middenspanningskabel voor analyse met teruglevering	0,53 MVA
Totaal gecontracteerd vermogen verbruik door grootverbruik klanten	2,32 MW
Totaal gecontracteerd vermogen teruglevering door grootverbruik klanten	0,63 MW
Totaal aantal kleinverbruik aansluitingen	891

Tabel 2: Aanwezige en gecontracteerde capaciteit in het congestiegebied.

Lees [hier](#) een toelichting op de waardes in de tabel en het gebruik hiervan in de netanalyse die Liander maakt om in maatwerk te beoordelen of er nog voldoende capaciteit is voor nieuwe klantaanvragen. Hier wordt ook uitgelegd waarom de aanwezige en gecontracteerde capaciteit flink van elkaar kan verschillen en bij problemen gerelateerd aan spanning en/of kortsluitvermogen de gecontracteerde capaciteit lager kan zijn dan de ogenschijnlijk aanwezige capaciteit.

### Hoe en wanneer lost Liander dit op?

Liander investeert volop in de uitbreiding van het elektriciteitsnet. Ook in dit gebied gaan we werkzaamheden uitvoeren om het elektriciteitsnet uit te breiden.

Liander verwacht de werkzaamheden voor het uitbreiden van het elektriciteitsnet in het vierde kwartaal van 2023 afgerond te hebben. We lossen dit op door het verzwaren en uitbreiden van het distributienet.

We hebben onderzocht of er andere technische mogelijkheden zijn die een (tijdelijke) oplossing bieden voor het knelpunt, zoals het aanpassen van de netconfiguratie. Helaas blijkt in dit gebied een netuitbreiding op dit moment nog de enige technische oplossing. Eventueel kunnen ook congestiemanagement en/of individuele klantafspraken een tijdelijke oplossing bieden. Daarover houden we onze klanten op de hoogte. Houd voor de meest actuele informatie over de permanente en tijdelijke oplossingen ook [de website van Liander](#) in de gaten.

## Congestie managementonderzoek voor verdeelstation Velddriel kabel VDL 10-1V9

20-01-2022

Liander heeft voor verdeelstation Velddriel kabel VDL 10-1V9 de mogelijkheden voor congestie management onderzocht. Het onderzoek is uitgevoerd op basis van de eisen die aan een congestie managementonderzoek zijn gesteld in de Netcode elektriciteit, artikel 9.5 lid 5. Dit artikel specificeert dat 'congestie management zal worden toegepast indien uit het onderzoek blijkt dat:

- de betrokken netbeheerder(s) het nettechnisch mogelijk acht(en) en;
- de betrokken netbeheerder(s) het bedrijfsvoeringstechnisch mogelijk acht(en) en;
- de periode van verwachte structurele congestie langer duurt dan 1 jaar en korter dan 4 jaar en;
- in het desbetreffende gebied voldoende potentiële deelnemers aanwezig zijn voor de uitvoering van congestie management.'

Daarnaast stelt artikel 9.4 lid 2 uit de Netcode elektriciteit aanvullende eisen voor de toepassing van congestie management in netten lager dan 110 kV. Toepassing van congestie management is hier mogelijk indien en voor zover:

- de verwachte fysieke congestie in deze netten geen relatie heeft met het overschrijden van het toegestane kortsluitvermogen in deze netten en;
- de netten voor invoering van genoemde maatregelen technisch uitgerust zijn of kunnen worden, waaronder wordt verstaan de continu beschikbare mogelijkheid om de relevante netdelen en -componenten op afstand te bewaken en te bedienen en;
- de benodigde systemen om de genoemde maatregelen effectief te kunnen uitvoeren beschikbaar zijn of dit zijn binnen maximaal 25% van de doorlooptijd van de uit te voeren netverzwaring, -wijziging of -uitbreiding zoals genoemd in het derde lid.

Deze aspecten zullen in de navolgende hoofdstukken nader worden uitgewerkt.

Eind 2019 heeft de Autoriteit Consument en Markt (ACM) een informele rapportage gedeeld met de titel 'Invulling congestie managementrapporten', waarin zij een afspiegeling geeft van de huidige verwachtingen op het gebied van congestie management en de invulling van de hieraan gelieerde rapporten, om de sector transparantie te bieden. Deze rapportage van de ACM is als richtlijn meegenomen.

## 1. Congestiegebied

Liander voorziet structurele congestie op verdeelstation Velddriel kabel VDL 10-1V9 voor verbruik van elektriciteit.

Liander heeft meer aanvragen naar extra vermogen ontvangen dan initieel verwacht. In de regio van verdeelstation Velddriel kabel VDL 10-1V9 lopen we tegen de toegestane grenzen van het elektriciteitsnet aan. Als de van toepassing zijnde veiligheidsgrenzen overschreden worden, vallen onderdelen van ons net uit of raken het net of daarop aangesloten installaties beschadigd.

## 2. Technische analyse

### *2.1 Huidige aanwezige transportcapaciteit en ontwikkeling*

Zoals uit Tabel 2 in de vooraankondiging te lezen valt, beschikt verdeelstation Velddriel kabel VDL 10-1V9 over 6,55 MVA aan aanwezige transportcapaciteit. Voor middenspanningskabels is de figuur die inzicht geeft in de verwachte ontwikkeling van de aanwezige transportcapaciteit in het congestiegebied voor de komende 5 jaar helaas niet beschikbaar. Dit komt door de technische samenstelling van het middenspanningsnet waarbij de beschikbare capaciteit lokaal sterk kan variëren. Meer informatie hierover is te vinden in de bijlage, zie: 'Lokale stroomcapaciteit knelpunten in kabels in het distributienet'.

### *2.2 Huidige en verwachte belasting*

Voor middenspanningskabels zijn de gerealiseerde vermogenscurves, verwachte belastingprognoses en verwachte hoeveelheid niet te transporteren energie helaas niet beschikbaar. Dit komt door de technische samenstelling van het middenspanningsnet waarbij de aanwezige capaciteit lokaal sterk kan variëren. Meer informatie hierover is te vinden in de bijlage, zie: 'Lokale stroomcapaciteit knelpunten in kabels in het distributienet'.

### *2.3 Duur structurele congestie*

Naar verwachting kunnen de huidige/toekomstige vermogenstekorten op z'n vroegst in het vierde kwartaal van 2023 structureel worden opgelost. Hiermee is de periode van verwachte toepasbaarheid van congestiemanagement langer dan de in de Netcode elektriciteit gestelde minimale duur van 1 jaar en wordt voldaan aan de voorwaarden zoals gesteld in de Netcode elektriciteit.

### *2.4 Net- en bedrijfsvoeringstechnische randvoorwaarden*

Dit congestiegebied wordt gekenmerkt door een probleem in de reservestelling van het middenspanningsnet. Omschakelmogelijkheden voor belasting zorgen ervoor dat de gevolgen van een storing voor de aangeslotenen in dit gebied beperkt blijven. De netbeheerder is wettelijk verplicht om voldoende reservecapaciteit aan te houden voor het transport van elektriciteit. Doordat storingen niet vooraf te voorspellen zijn, is congestiemanagement zoals beschreven in de Netcode elektriciteit geen geschikte oplossing voor dit probleem. Bij congestiemanagement wordt immers gewerkt met dagdagelijkse transportprognoses op basis waarvan de netbeheerder de dag van te voren biedingen uitvraagt aan aangeslotenen en marktpartijen. Hierdoor wordt in dit congestiegebied niet voldaan aan de voorwaarden zoals gesteld in de Netcode elektriciteit. Daarnaast wordt dit congestiegebied gekenmerkt door spanningsproblemen in het middenspanningsnet. Het beheersen van de spanningskwaliteit op een elektriciteitsnet is maatwerk. Of dat maatwerk mogelijk is, is afhankelijk van de technische mogelijkheden in relatie tot de veranderende omstandigheden: nieuwe afnemers die op het bestaande net een aansluiting hebben of wensen met een nieuw patroon van verbruik en/of productie. Afnemers onderling versterken de spanningswisselingen. De mogelijkheden tot uitvoeren van congestiemanagement zoals beschreven in de Netcode elektriciteit worden daardoor te complex binnen dit congestiegebied met de beschikbare technische middelen om de spanningskwaliteit te beheersen. Een structurele aanpassing van het net is noodzakelijk en hierdoor wordt in dit congestiegebied niet voldaan aan de voorwaarden zoals gesteld in de Netcode elektriciteit. Meer informatie over de spanningskwaliteit is te vinden in de bijlage, zie: 'Kwaliteit van de spanning'.

### *2.5 Aanvullende eisen uit de Netcode elektriciteit*

Artikel 9.4 lid 2 uit de Netcode elektriciteit bevat aanvullende eisen voor de toepassing van congestiemanagement in netten lager dan 110 kV.

Aangezien er in dit congestiegebied onvoldoende potentiële deelnemers aanwezig zijn voor de toepassing van congestiemanagement (dit is nader toegelicht in paragraaf 3.2 'Analyse potentiële deelnemers'), is besloten om geen nader onderzoek te verrichten naar de technische randvoorwaarden en mogelijkheden om congestiemanagement toe te kunnen passen in dit congestiegebied. Daarnaast wordt er in dit congestiegebied niet aan de net- en bedrijfsvoeringstechnische randvoorwaarden voor de toepassing van congestiemanagement voldaan (dit wordt nader toegelicht in paragraaf 2.4 'Net- en bedrijfsvoeringstechnische randvoorwaarden').

#### *2.6 Conclusie*

Aangezien er in dit congestiegebied onvoldoende potentiële deelnemers aanwezig zijn voor de toepassing van congestiemanagement, is de technische analyse in dit hoofdstuk beperkt gebleven tot inzicht verschaffen in de actuele situatie in dit netdeel. Daarnaast wordt in dit congestiegebied niet aan de net- en bedrijfsvoeringstechnische randvoorwaarden voor de toepassing van congestiemanagement voldaan.

### 3. Marktanalyse

Dit hoofdstuk geeft inzicht in de mogelijkheden tot het toepassen van congestiemanagement in het gebied rondom het netdeel. In dit gebied is een inventarisatie uitgevoerd van de aangesloten en marktpartijen die binnen dit congestiegebied verwacht worden bij te kunnen dragen aan congestiemanagement. Om met voldoende zekerheid in te kunnen schatten of aangesloten en bij te kunnen dragen aan congestiemanagement wordt in ieder geval rekening gehouden met:

- het onderscheid tussen de partijen die verplicht kunnen worden om biedingen uit te brengen en partijen die geen verplichting kennen (artikel 9.9 uit de Netcode elektriciteit).
- het kunnen beschikken over de individuele transportprognoses en meetdata van de desbetreffende aangesloten en voor de verificatie van biedingen.
- de beschikbaarheid van regelbaar vermogen ten tijde van de fysieke congestie.

#### 3.1 Toetsingscriteria

Voor een marktgebaseerde oplossing met redispatch biedingen moeten er voldoende potentiële deelnemers zijn voor congestiemanagement. Hierbij wordt gekeken naar de volgende twee criteria:

##### 1. Voldoende aantal deelnemers

Om effectieve marktwerking te garanderen moeten er voldoende onafhankelijke partijen zijn die operationeel in staat zijn om deel te nemen aan congestiemanagement. Hierbij wordt rekening gehouden met mogelijke wijzigingen in beschikbaarheid van deelnemers tijdens het toepassen van congestiemanagement.

##### 2. Voldoende volume aan verwacht beschikbaar vermogen

Het verwachte beschikbare vermogen van de mogelijk deelnemers dient voldoende te zijn om de extra toe te kennen transportcapaciteit af te dekken. Hierbij wordt rekening gehouden met de mogelijkheid dat een deel van het volume tijdens het toepassen van congestiemanagement kan wegvallen.

#### 3.2 Analyse potentiële deelnemers

Tabel 3 toont het aantal klanten aangesloten op verdeelstation Velddriël kabel VDL 10-1V9 dat kan bijdragen aan congestiemanagement wanneer de grens zoals gesteld in artikel 9.7 van de Netcode elektriciteit wordt gelegd op 1 MW.

Aantal grootverbruik klanten dat verplicht kan worden om biedingen te doen	1
Aantal grootverbruik klanten dat <u>niet</u> verplicht kan worden om biedingen te doen <sup>10</sup>	0

Tabel 3: Aantal grootverbruik klanten met GTV boven 1 MW in het congestiegebied.

Op basis van de bovenstaande analyse concludeert Liander dat er onvoldoende potentiële deelnemers in dit congestiegebied zijn om congestiemanagement toe te passen. Congestiemanagement zoals beschreven in de Netcode elektriciteit gaat uit van dagdagelijkse biedingen met een biedladder. Als gevolg van het ontbreken van voldoende potentiële deelnemers zijn er onvoldoende garanties aanwezig dat het aangeboden flexibel vermogen ten alle tijden zal volstaan om fysieke congestie te voorkomen. Hierdoor wordt in dit congestiegebied niet voldaan aan de voorwaarden zoals gesteld in de Netcode elektriciteit.

<sup>10</sup> Op basis van artikel 9.9 uit de Netcode elektriciteit.



### *3.3 Contractuele randvoorwaarden*

Aangezien er in dit congestiegebied onvoldoende potentiële deelnemers aanwezig zijn voor de toepassing van congestiemanagement, is besloten om geen nader onderzoek te verrichten naar de contractuele randvoorwaarden noodzakelijk om congestiemanagement toe te kunnen passen in dit congestiegebied. Daarnaast wordt er in dit congestiegebied niet aan de net- en bedrijfsvoeringstechnische randvoorwaarden voor de toepassing van congestiemanagement voldaan.

### *3.4 Verwachte kosten*

Aangezien er in dit congestiegebied onvoldoende potentiële deelnemers aanwezig zijn voor de toepassing van congestiemanagement, is besloten om geen nader onderzoek te verrichten naar de verwachte totale kosten voor de toepassing van congestiemanagement in dit congestiegebied. Daarnaast wordt er in dit congestiegebied niet aan de net- en bedrijfsvoeringstechnische randvoorwaarden voor de toepassing van congestiemanagement voldaan.

### *3.5 Conclusie*

Op basis van de marktanalyse in dit hoofdstuk concludeert Liander dat er onvoldoende potentiële deelnemers in dit congestiegebied zijn om congestiemanagement toe te passen. Daarnaast wordt er in dit congestiegebied niet voldaan aan de net- en bedrijfsvoeringstechnische randvoorwaarden voor de toepassing van congestiemanagement.

#### 4. Conclusie

Verschillende oorzaken zorgen in de aankomende jaren voor structurele congestie op verdeelstation Velddriel kabel VDL 10-1V9. De netverzwaring is gepland in het vierde kwartaal van 2023.

Uit dit congestiemanagementonderzoek is gebleken dat niet aan de voorwaarden zoals gesteld in de Netcode elektriciteit wordt voldaan. Congestiemanagement is daarom geen oplossing voor dit congestiegebied. Liander blijft onderzoeken of er andere oplossingen mogelijk zijn voor onze klanten.

## Bijlage: Algemene toelichting op netcapaciteit en congestie

### Toelichting netanalyse en congestie

Hieronder volgt een toelichting op het beoordelen van de aanwezige capaciteit en het kunnen toekennen van capaciteit. Onderstaande toelichting verklaart het verschil tussen de waardes voor de aanwezige en gecontracteerde capaciteit in de vooraankondiging en de reden dat bij problemen gerelateerd aan spanning en/of kortsluitvermogen de gecontracteerde capaciteit lager kan zijn dan de aanwezige capaciteit.

### *Beoordeling capaciteit*

Met de netanalyse berekenen we hoe het net zich gedraagt in verschillende situaties: een normale situatie, een storsituatie en een onderhoudssituatie. In een netanalyse wordt onder andere gekeken naar de hoeveelheid bestaande consumenten en zakelijke klanten met kleinverbruik- en grootverbruikaansluitingen in het gebied. Ook het bekende gecontracteerde vermogen van deze klanten, de daadwerkelijke huidige belasting en spanningshuishouding van het net, de verwachte aanvragen en de verwachte groei van bestaande klanten worden meegenomen in de analyse. We houden rekening met de 'profielen' van onze klanten, waarin we in veel gevallen zien dat niet alle afnemers tegelijk gebruik maken van het maximale transportvermogen dat aan hen is toegekend. Tenslotte nemen we mee dat productie en verbruik op een zelfde netvlak elkaar kunnen compenseren. Dit heeft in het verleden ook de omvang van de investeringen en daarmee de tarieven van de netbeheerders bepaald.

We controleren in de verschillende situaties of de maximale stroom, de spanningskwaliteit en het kortsluitvermogen voldoen aan de gestelde eisen in wet- en regelgeving zoals de Netcode elektriciteit en de Europese NEN-EN 50160. Wanneer de grenswaarden worden overschreden, constateren we verwachte congestie. We hebben dan te maken met transportschaarste in het bestaande elektriciteitsnet.

Kleinverbruikers beschikken voor verbruik en teruglevering per definitie over de volledige capaciteit van hun aansluiting. Er wordt als gevolg van het 'capaciteitstarief' niet gecontracteerd aan de hand van gewenst transportvermogen. Bij de berekening van het beslag dat kleinverbruikers op de capaciteit van het net maken, wordt uitgegaan van de in het verleden gebruikelijke 'belastingpatronen', de zogeheten verbruiksprofielen. Deze verbruiksprofielen gaan uit van relatief geringe gelijktijdigheid van het beslag op de capaciteit van het net.

Omdat gelijktijdig gebruik met betrekking tot aanwezige capaciteit in het net en capaciteit van de aansluitingen per locatie sterk in verhouding tot elkaar kunnen verschillen, kan Liander geen garanties bieden op een inschatting van capaciteit die aan individuele afnemers voor verbruik en/of teruglevering wordt aangeboden.

### *Toelichting piekbelasting op de hoofdkabel*

We baseren de bestaande piekbelasting van de hoofdkabel onder andere op de totale gemeten stroom op de kabel, in het afgelopen jaar. Dit combineren we met de belasting per middenspanningsruimte en de vermogens van opwekinstallaties bij klanten. Het resultaat toetsen we aan de grenzen van stroom- en spanningskwaliteit en kortsluitvermogen.

### *Toelichting piekbelasting op het verdeelstation*

We baseren de bestaande piekbelasting van het verdeelstation op een vermogensprofiel van het station. Dit profiel stellen we jaarlijks vast op basis van metingen en werken we bij als we nieuwe klanten op het station aansluiten. Zo is er altijd een recent inzicht in de maximale piek voor verbruik en teruglevering.

### *Transportschaarste op verschillende niveaus in het net*

Bij een vooraankondiging van congestie is er sprake van twee hoofdoorzaken:

#### **1) Congestie in een elektriciteitsverdeelstation**

Een verdeelstation is aangesloten op een ander verdeelstation van Liander of op het hoogspanningsnet van TenneT. Op een verdeelstation worden de middenspanningskabels aangesloten voor transport van de elektriciteit naar klanten. Als er sprake is van congestie bij het verdeelstation zelf, heeft dit gevolgen voor alle klanten met een grootverbruikaansluiting die aangesloten zijn op het verdeelstation of het middenspanningsnet daarachter. Kan het bestaande station worden uitgebreid? Dan nemen de werkzaamheden enkele jaren in beslag. Is het nodig een nieuw verdeelstation te stichten? Dan duren de werkzaamheden meestal langer.

#### **2) Congestie in een middenspanningskabel**

De middenspanningskabels hebben een spanning van 10kV of 20kV en zijn onderdeel van het middenspanningsdistributienet. Als er sprake is van congestie bij een middenspanningskabel heeft dit gevolgen voor klanten met een grootverbruikaansluiting die via middenspanningsruimtes zijn aangesloten op de desbetreffende kabel. Het uitbreiden van capaciteit bij middenspanningskabels kost doorgaans enkele jaren. In een gebied waar veel middenspanningskabels tegelijk uitgebreid worden kan dit langer duren omdat werkzaamheden op elkaar afgestemd dienen te worden.

### *Lokale stroomcapaciteit knelpunten in kabels van het distributienet*

De middenspanningskabels van het distributienet bestaan uit een aaneenschakeling van middenspanningskabels van variabele doorsnede en type materiaal. Het distributienet is namelijk over een zeer lange periode in de loop der jaren opgebouwd en wordt continu lokaal aangepast en uitgebreid. De doorsnede en het type materiaal van een kabel bepalen de capaciteit. Het is daarom niet mogelijk om één bepaalde waarde te definiëren voor middenspanningskabels die eenduidig de capaciteit weergeeft. Dit is variabel en afhankelijk van waar een klant is aangesloten. In de vooraankondiging wordt alleen de stroomcapaciteit van de hoofdkabel benoemd: dit is de kabel waarmee een middenspanningskabel aangesloten is op een elektriciteitsverdeelstation. Ondanks dat in gevallen deze hoofdkabel op zichzelf wel voldoende totale beschikbare capaciteit heeft, kunnen er dus nog steeds lokale capaciteitsproblemen optreden vanwege de diversiteit aan opbouw van middenspanningskabels. Hier kijken we in de netanalyse naar.

### *Kwaliteit van de spanning*

De Netcode elektriciteit en de NEN-EN 50160 schrijven voor aan welke normen de spanning op de netten moet voldoen. Deze normen beschrijven een bandbreedte voor de op een aansluiting aan te leveren spanningskwaliteit.

De spanningskwaliteit wordt bepaald door enerzijds een samenspel van het verbruik en teruglevering van verschillende klanten op middenspanningskabel en anderzijds door onder andere de diameter van de middenspanningskabel, de lengte van de middenspanningskabel en de capaciteit van een elektriciteitsverdeelstation om de spanning al dan niet te kunnen regelen.

Soms zien we een grote verandering in de combinatie van verbruik en teruglevering. Dan kunnen de geldende spanningskwaliteitsnormen eerder overschreden worden dan de maximale stroomcapaciteit. Dat gebeurt bijvoorbeeld wanneer de teruglevering door bestaande en nieuwe klanten snel groeit. Dit is in het bijzonder aan de orde in de netten in de buitengebieden, die van oudsher bedoeld waren voor relatief weinig verbruik van elektriciteit.

Spanningsproblemen kunnen zich daarmee dus ook voordoen wanneer op zichzelf genomen een distributienet voldoende totale beschikbare stroomcapaciteit heeft. In veel gevallen zal het noodzakelijk zijn het elektriciteitsnet te verzwaren om de spanningskwaliteit weer binnen geldende normen te krijgen.

#### *Kortsluitvermogen*

De Netcode elektriciteit schrijft voor aan welke technische normen de elektriciteitsnetten moeten voldoen. Een deel van de ontwerpparameters heeft betrekking op de zogenaamde kortsluitvastheid van installaties. Kortsluitvastheid is de maximale kortsluitstroom (en daarmee het maximale kortsluitvermogen) waarbij een kortsluiting veilig en effectief kan worden onderbroken, zonder dat het resulteert in mechanische en/of thermische schade aan de installaties.

De omvang van de kortsluitstroom wordt bepaald door zowel de voeding vanuit het hoger gelegen net als de eventuele bijdrage vanuit het lager gelegen net. Het gaat dan met name om opwek door aggregaten, windparken en kortgesloten draaiende motoren en in beperkte(re) mate door zonneparken.

Heeft een distributienet op zich voldoende beschikbare capaciteit? Dan kunnen om bovenstaande reden de normen van kortsluitvermogen alsnog overschreden worden. Meestal is het dan nodig om het net te verzwaren. Zo krijgen we het kortsluitvermogen weer binnen de geldende normen.

#### *Beperkingen niet direct voor alle type aansluitingen in postcodegebied van toepassing*

Bij congestie in een elektriciteitsverdeelstation of middenspanningskabel kan het zijn dat niet alle nieuwe aanvragen in de genoemde postcodegebieden, tezamen het congestiegebied, daarmee geconfronteerd worden. De wetgeving schrijft voor dat klanten afhankelijk van de gevraagde capaciteit op een voorgeschreven wijze dienen te worden aangesloten. Dit betekent dat klanten met een vermogen groter dan 2 MVA niet per se te maken krijgen met het tekort aan capaciteit in het lokale distributienet, doordat zij rechtstreeks op het elektriciteitsverdeelstation dienen te worden aangesloten.

Het kan in enkele gevallen in een congestiegebied voorkomen dat een klant alsnog transportcapaciteit toegewezen krijgt. Dit wordt per aanvraag beoordeeld en is afhankelijk van de lokale situatie van het elektriciteitsnetwerk. Er kunnen meerdere kabels door een postcodegebied lopen en zodoende kan het voorkomen dat als gevolg van een congestieknelpunt in één van de middenspanningskabels een postcodegebied als congestiegebied aangeduid wordt. Tegelijkertijd kan er op een andere middenspanningskabel in datzelfde postcodegebied nog wel ruimte beschikbaar zijn.