

Congestiegebied de Medel

<i>Versie</i>	<i>Datum toegevoegd</i>	<i>Wijziging</i>
1.0	14-09-2023	Toegevoegd MS kabel met kenmerk TLML 10-1V7 (verbruik en teruglevering)
1.1	18-01-2024	Toegevoegd MS kabel met kenmerk TLML 10-1V13 (verbruik en teruglevering)
1.2	29-08-2024	Toegevoegd MS kabel met kenmerk TLML 10-1V12 (verbruik en teruglevering)
1.3	17-10-2024	Toegevoegd Congestiegebied De Medel– Uitkomst congestiemanagementonderzoek voor teruglevering
1.4	27-02-2025	Toegevoegd

		Congestiegebied De Medel– Uitkomst congestiemanagementonderzoek voor teruglevering
--	--	--

Inhoudsopgave

Inleiding	6
Inhoudsopgave	9
Samenvatting.....	10
1. Inleiding	12
2. Congestiegebied	13
2.1 Beschrijving situatie (vaststelling congestie).....	13
2.2 Gebiedsomschrijving	13
2.3 Periode van congestie	13
2.4 Onzekerheden	14
3. Omvang van de congestie	15
3.1 Het elektriciteitsnet in congestiegebied De Medel.....	15
3.2 Duur structurele congestie.....	15
4. Technische analyse van het congestiegebied	17
4.1 Bepaling van het regelbaar vermogen en technische grens	17
4.2 <i>Beoordeling van het toegestane kortsluitvermogen</i>	17
4.3 Technische maatregelen voor een veilig net bij toepassing van congestiemanagement.....	17
5. Financiële analyse van het congestiegebied	23
5.1 <i>Bepaling van de financiële grens</i>	23
6. Toepassing van congestiemanagement	24
6.1 Criteria voor toepassing van congestiemanagement.....	24
7. Marktanalyse van het congestiegebied.....	25
7.1 Inleiding	25
7.2 De wijze van uitvoering van de marktvraag.....	25
7.3 Potentieel voor congestiemanagement	25
7.4 Beschikbare energie voor congestiemanagementdiensten	25
8. Conclusie	28
Additionele informatie congestiemanagementonderzoek congestiegebied De Medel voor teruglevering	29
Bereik van het congestiegebied o.b.v. EAN-codes met een GTV gelijk aan of groter dan 1 MW	30
Bijlage: Transportschaarste op verschillende niveaus in het net.....	31
Congestiemanagementonderzoek	33
Inhoudsopgave	34
Samenvatting.....	35
1. Inleiding	36

2.	Congestiegebied	37
2.1	<i>Beschrijving situatie (vaststelling congestie)</i>	37
2.2	<i>Gebiedsomschrijving</i>	37
2.3	<i>Periode van congestie</i>	37
2.4	<i>Verwijzing naar EAN's van grootverbruikers in dit congestiegebied</i>	38
2.5	<i>Onzekerheden</i>	38
3.	Omvang van de congestie	39
3.1	<i>Het elektriciteitsnet in congestiegebied De Medel</i>	39
3.2	<i>Vaststelling spanningscongestie</i>	39
3.3	<i>Duur structurele congestie</i>	39
4.	Technische analyse van het congestiegebied	40
4.1	<i>Bepaling van het regelbaar vermogen en technische grens</i>	40
4.2	<i>Beoordeling van het toegestane kortsluitvermogen</i>	40
4.3	<i>Technische maatregelen voor een veilig net bij toepassing van congestiemanagement</i>	40
5.	Financiële analyse van het congestiegebied	42
5.1	<i>Bepaling van de financiële grens</i>	42
6.	Toepassing van congestiemanagement	43
6.1	<i>Criteria voor toepassing van congestiemanagement</i>	43
7.	Marktanalyse van het congestiegebied	44
7.1	<i>Inleiding</i>	44
7.2	<i>De wijze van uitvoering van de marktvraag</i>	44
7.3	<i>Potentieel voor congestiemanagement</i>	44
7.4	<i>Beschikbare energie voor congestiemanagementdiensten</i>	44
8.	Conclusie	45
	Bijlage: Transportschaarste op verschillende niveaus in het net.....	46
	Vooraankondiging transportproblemen bij verbruik en teruglevering voor verdeelstation De Medel kabel TLML 10-1V12	49
	Oorzaak.....	49
	Gebiedsbeschrijving	49
	Aanwezige en benodigde capaciteit.....	50
	Hoe en wanneer lost Liander dit op?	50
	Vooraankondiging transportproblemen bij verbruik en teruglevering voor verdeelstation De Medel kabel TLML 10-1V13	51
	Oorzaak.....	51
	Gebiedsbeschrijving	51
	Aanwezige en gecontracteerde capaciteit	52

Hoe en wanneer lost Liander dit op?	52
Vooraankondiging transportproblemen bij verbruik en teruglevering voor verdeelstation De Medel kabel TLML 10-1V7	53
Oorzaak.....	53
Gebiedsbeschrijving	53
Aanwezige en gecontracteerde capaciteit	54
Hoe en wanneer lost Liander dit op?	54
Bijlage: Algemene toelichting op netcapaciteit en congestie	55
Toelichting netanalyse en congestie	55
Beoordeling capaciteit.....	55
Transportschaarste op verschillende niveaus in het net	56
Lokale stroomcapaciteit knelpunten in kabels van het distributienet.....	56
Kwaliteit van de spanning	56
Beperkingen niet direct voor alle type aansluitingen in postcodegebied.....	57

Inleiding

Uit onze netanalyse blijkt dat er risico op structurele congestie is in het verzorgingsgebied van elektriciteitsverdeelstation De Medel dat in Tiel staat. Liander gaat in dit gebied de capaciteit van het bestaande net uitbreiden, maar de netuitbreiding zal naar verwachting niet op tijd klaar zijn om in alle huidige transportverzoeken te voorzien.

In dit document vindt u de vooraankondigingen van verwachte structurele congestie achter station De Medel en de uitkomsten van de congestiemanagementonderzoeken voor dit gebied/deze gebieden. Is er geen congestiemanagement of andere tijdelijke oplossing mogelijk? Dan is het helaas nodig om klanten met een bestaande of nieuwe aansluiting die meer capaciteit op het net wensen een tijdelijke transportbeperking op te leggen. Deze beperking duurt totdat de netuitbreiding gerealiseerd is.

Disclaimer/exoneratie

Capaciteitsproblemen en problemen gerelateerd aan spanning en/of kortsluitvermogen in een elektriciteitsverdeelstation of middenspanningskabel kunnen zich onvoorspelbaar voordoen in (en soms buiten) een met postcodes aangeduid congestiegebied. Aan de informatie van Liander met betrekking tot de omvang van deze gebieden, de aanwezige en gecontracteerde capaciteit en de gevolgen voor specifiek afnemers in deze gebieden kunnen geen rechten worden ontleend.

Congestiemanagementonderzoek

Onderzoek naar de toepasbaarheid van congestiemanagement voor teruglevering in congestiegebied De Medel 27-2-2025

<i>Versie</i>	<i>Datum toegevoegd</i>	<i>Wijziging</i>
1.0	27-2-2025	Toegevoegd congestiegebied De Medel– Uitkomst congestiemanagementonderzoek voor teruglevering

Inhoudsopgave

Inhoudsopgave	9
Samenvatting	10
1. Inleiding	12
2. Congestiegebied	13
2.1 Beschrijving situatie (vaststelling congestie)	13
2.2 Gebiedsomschrijving	13
2.3 Periode van congestie	13
2.4 Onzekerheden	14
3. Omvang van de congestie	15
3.1 Het elektriciteitsnet in congestiegebied De Medel	15
3.2 Duur structurele congestie	15
4. Technische analyse van het congestiegebied	17
4.1 Bepaling van het regelbaar vermogen en technische grens	17
4.2 Beoordeling van het toegestane kortsluitvermogen	17
4.3 Technische maatregelen voor een veilig net bij toepassing van congestiemanagement	17
5. Financiële analyse van het congestiegebied	23
5.1 Bepaling van de financiële grens	23
6. Toepassing van congestiemanagement	24
6.1 Criteria voor toepassing van congestiemanagement	24
7. Marktanalyse van het congestiegebied	25
7.1 Inleiding	25
7.2 De wijze van uitvoering van de marktvraag	25
7.3 Potentieel voor congestiemanagement	25
7.4 Beschikbare energie voor congestiemanagementdiensten	25
8. Conclusie	28
Additionele informatie congestiemanagementonderzoek congestiegebied De Medel voor teruglevering	29
Bijlage: Transportschaarste op verschillende niveaus in het net	31

Samenvatting

Liander heeft het onderzoek naar de toepasbaarheid van congestiemanagement in het congestiegebied De Medel afgerond. Dit onderzoek richt zich op de congestie met betrekking tot het terugleveren van elektriciteit in het genoemde congestiegebied.

Op basis van het onderzoek concludeert Liander dat congestiemanagement voor teruglevering op dit moment nog niet kan worden toegepast in het congestiegebied.

In het middenspanningsnet van Liander is op dit moment beperkte meetdata beschikbaar. Om congestiemanagement in te zetten moet voorspeld kunnen worden waar en wanneer een overschrijding plaatsvindt. Er wordt gewerkt aan het opbouwen van data uit live metingen via een laagspanningsmeetprogramma en aan modellen die rekening houden met invloeden van het seizoen, weer en wind. Echter, we kunnen momenteel nog niet vaststellen waar en wanneer in een middenspanningsstreng ingegrepen moet worden.

Daarnaast speelt op middenspanningsniveau de complexiteit van redundantie. Bij een storing of onderhoud wordt de energie omgeleid, waardoor de stroom een andere route volgt. Het is momenteel niet goed mogelijk om het optreden van storingen in het middenspanningsnet en de noodzakelijke omleiding te voorspellen, wat een obstakel vormt voor de toepassing van congestiemanagement. De ambitie is er om dit op te lossen, maar de huidige realiteit is dat dit nog niet mogelijk is.

Voor spanningsproblematiek op het hoogspanningsnet gelden dezelfde problemen als op het middenspanningsnet. Een hoogspanningsstation kan de spanning actief regelen, ongeacht de afname of opwekking. Sommige hoogspanningsstations kunnen de spanning niet actief regelen, en zullen om die reden dezelfde uitdagingen kennen als middenspanningsroutes. De knelpunten op middenspanningsniveau werken door op stationsniveau. Net als bij middenspanningsroutes is er bij deze hoogspanningsstations weinig meetdata beschikbaar en de meetdata die we hebben is niet geschikt voor spanningmonitoring. De problemen doen zich voor in het onderliggende middenspanningsnet, waar het real-time inzicht nog ontbreekt.

Een methode waarmee het wel mogelijk is om de maximale belasting en belastbaarheden in een jaar te berekenen, maar niet om specifieke tijdsprofielen te genereren die nodig zijn voor het uitvoeren van congestiemanagement.

Nieuwe transportverzoeken die bij ons worden ingediend, plaatsen we vooralsnog op de wachtlijst. Wanneer de netverzwaring is gerealiseerd of er flexibel vermogen wordt gecontracteerd, behandelen we deze aanvragen in de volgorde van binnenkomst met inachtneming van de kaders die de Netcode Elektriciteit geeft.

Liander spant zich in om in dit gebied mogelijkheden voor congestiemanagement te blijven onderzoeken voor zolang nodig is om met beschikbare netcapaciteit voor alle klanten een werkbare oplossing te bieden.

Ondanks deze beperking nodigt Liander aangeslotenen in het congestiegebied De Medel toch uit om na te gaan of zij nu of op een later moment tegen vergoeding kunnen bijdragen aan congestiemanagement. Aangeslotenen kunnen zich daartoe bij Liander melden via een erkend CSP of direct bij Liander.

Duur van de congestieperiode

De structurele congestie zal voortduren totdat Liander de noodzakelijke uitbreidingen op middenspanning voor congestiegebied De Medel heeft gerealiseerd. Conform de planning zoals opgenomen in het investeringsplan is de verwachting dat het uitbreiden van het station, het uitbreiden van het distributienet en/of herverdelen van de belasting derde kwartaal van 2028 gereed zal zijn. Deze planning kan wijzigen en kan worden afgestemd op de planning c.q. realisatie van benodigde hoogspanningsnet-uitbreidingen van TenneT.

Dit onderzoek heeft betrekking op het net van Liander. Ook op het bovenliggende net van TenneT kan sprake zijn van congestie. Als dat het geval is kan Liander gedurende het congestieonderzoek dat TenneT uitvoert geen aanbod doen voor een vast of alternatief transportrecht. Na afronding van het congestieonderzoek is dat mogelijk indien er extra transportcapaciteit op het net van TenneT beschikbaar is gekomen en de aanvrager daarvoor in aanmerking komt. Dit betekent dat als er transportcapaciteit op het net van Liander beschikbaar komt door congestiemanagement, het onzeker is of die benut kan worden.

1. Inleiding

Liander heeft voor congestiegebied De Medel de mogelijkheden voor congestiemanagement voor teruglevering van elektriciteit onderzocht. Er wordt congestie afgeroepen wanneer er een (verwacht) structureel tekort is aan beschikbare transportcapaciteit en/of er problematiek in de spanningshuishouding is. Met congestiemanagement optimaliseren we de benutting van de beperkte ruimte op het elektriciteitsnet zolang er sprake is van structurele netcongestie. In dit rapport worden de resultaten van het onderzoek naar mogelijkheden voor het toepassen van congestiemanagement uiteengezet.

Op 29-8-2024 heeft Liander de eerste vooraankondiging gedaan voor dit congestiegebied.

De gevraagde capaciteit kan niet ter beschikking worden gesteld omdat dat zowel tot een te hoge stroombelasting en (versnelde) uitval van netcomponenten zou leiden als tot ontoelaatbare spanningsvariaties. Bij een te hoge of te lage spanning werken de aangesloten installaties mogelijk niet als gewenst of kunnen deze schade oplopen. In dit rapport beantwoorden we de vraag in welke mate we congestiemanagement kunnen inzetten om de gevraagde transportcapaciteit te bieden.

De toepassing van congestiemanagement is beschreven in de Netcode Elektriciteit.¹

Dit rapport begint met de beschrijving en technische analyse van de netsituatie. Daarna brengen we de congestieproblematiek in kaart. Vervolgens onderzoeken we of we, en in welke mate, extra transportvermogen kunnen realiseren door de toepassing van congestiemanagement.

Capaciteitsproblemen en problemen gerelateerd aan spanning en/of kortsluitvermogen in een elektriciteitsverdeelstation of op een middenspanningskabel kunnen zich onvoorspelbaar voordoen in (en soms buiten) een met postcodes aangeduid congestiegebied. Aan de informatie van Liander met betrekking tot de omvang van deze gebieden, de aanwezige en gecontracteerde capaciteit en de gevolgen voor specifieke afnemers in deze gebieden kunnen geen rechten worden ontleend. Kijk in de postcodechecker voor actuele informatie en verwachte einddata van de werkzaamheden aan de verdeelstations en middenspanningskabels in dit congestiegebied.²

¹De Netcode Elektriciteit is een Besluit van de Autoriteit Consument en Markt, kenmerk ACM/DE/2016/202151, houdende de vaststelling van de voorwaarden als bedoeld in artikel 31 van de Elektriciteitswet 1998. De huidige versie van de Netcode Elektriciteit is te raadplegen via <https://wetten.overheid.nl/BWBR0037940/2024-07-05>.

² "Controleer de beschikbare capaciteit op uw locatie", [Capaciteit op uw grootzakelijke locatie | Liander](#)

2. Congestiegebied

2.1 Beschrijving situatie (vaststelling congestie)

In congestiegebied De Medel gevoed door verdeelstations en middenspanningskabels is voor verbruik van elektriciteit de grens bereikt vanwege de stroombelasting op de netwerkcomponenten en vanwege de spanningshuishouding. De fysieke congestie kan zich zowel op het verdeelstation als in het distributienet voordoen. Er is geen ruimte om nieuwe transportaanvragen te faciliteren.

Op 29-8-2024 heeft Liander een vooraankondiging voor structurele congestie gedaan voor dit congestiegebied. Nieuwe transportaanvragen plaatsen we sinds de vooraankondiging van congestie op onze wachtlijst.

2.2 Gebiedsomschrijving

Het congestiegebied staat weergegeven in de volgende kaart.

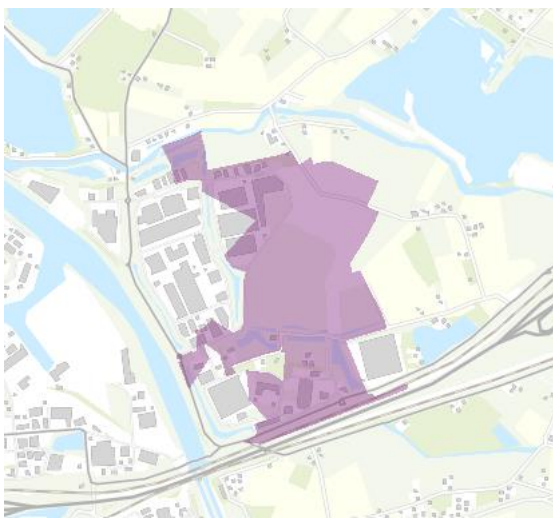

Figuur 1: Kaart van het congestiegebied

Het gebied met congestie voor teruglevering omvat de volgende postcodes: 4004LG tot en met 4004MB. Daarnaast is in de bijlage een overzicht te vinden van EAN-codes met een gecontracteerd transportvermogen (GTV) gelijk aan of groter dan 1 MW die samen het congestiegebied vormen.

2.3 Periode van congestie

Liander investeert volop in de uitbreiding van het elektriciteitsnet. Ook in dit gebied gaan we werkzaamheden uitvoeren om het elektriciteitsnet uit te breiden. Liander verwacht de werkzaamheden voor het uitbreiden van het elektriciteitsnet op zijn vroegst in het derde kwartaal van 2028 afgerond te hebben. We lossen dit op door het uitbreiden van het station, het uitbreiden van het distributienet en/of herverdelen van de belasting.

Hiermee kan van dit distributienet zowel de technische transportcapaciteit worden verhoogd als de spanningshuishouding worden verbeterd. Na de volledige ingebruikname van de geplande netverzwaring kan naar verwachting in de gevraagde transportcapaciteit worden voorzien. Zodra congestiemanagement mogelijk is en er middels congestiemanagement transportcapaciteit beschikbaar komt in het congestiegebied, kan het zo zijn dat niet alle transportaanvragen kunnen worden toegekend op basis van deze vrijgekomen ruimte vanwege congestie op bovenliggende of onderliggende netvlakken.

2.4 Onzekerheden

Een congestieonderzoek bevat onzekerheid omdat toekomstige netwerk- en marktsituaties worden gesimuleerd. De uitkomsten van een congestieonderzoek zijn gebaseerd op prognoses, inschattingen op basis van historische data en analyses, en beoordelingen van experts. Niettegenstaande deze inherente onzekerheden dient een congestieonderzoek te leiden tot een concrete conclusie: welke transportverzoeken kunnen worden gehonoreerd met toepassing van congestiemanagement? Na afronding van een congestieonderzoek kan de feitelijke omvang van de transportcapaciteit, die alsnog kan worden toegekend, gunstiger of minder gunstig uitvallen dan in het rapport is voorzien. Dit als gevolg van diverse feitelijke omstandigheden die zich kunnen voordoen zoals: onvoorziene niet-beschikbaarheid van netwerkelementen, onvoldoende mogelijkheden om onderhoud te verschuiven, veranderingen in gebruiksprofielen van bestaande aansluitingen van klanten groter dan 1 MW, onvoldoende beschikbaar regelbaar vermogen en afwijkingen ten opzichte van de veronderstelde gelijktijdigheid van variabele duurzame elektriciteitsproductie (als gevolg van de onvoorspelbaarheid van het weer).

Daarnaast is het altijd enigszins onzeker wat het eerste moment is waarop de transportproblemen zullen optreden, onder meer doordat het lastig blijkt om het tempo van de autonome groei te voorspellen.

In dit onderzoek heeft Liander op basis van huidige informatie de meest realistische inschatting van de toekomstige situatie gemaakt. Bij wijzigingen door onvoorziene invloeden, zal Liander te allen tijde de veiligheid en leveringszekerheid van vermogen voorop stellen en zich daarbinnen maximaal inspanssen om het gevraagde transportvermogen te faciliteren.

3. Omvang van de congestie

3.1 Het elektriciteitsnet in congestiegebied De Medel

Het elektriciteitsnet van congestiegebied De Medel bestaat uit verdeelstations en een distributienet (bestaande uit middenspanningskabels en middenspanningsruimtes met onderliggend laagspanningsnet). Bij een verdeelstation zorgt de keten van componenten voor één bepaalde aanwezige maximale stroomcapaciteit (de component met de laagste stroombelastbaarheid) die voor alle aangeslotenen geldt. Daarnaast varieert per verdeelstation de mogelijkheid om de spanning te regelen. Deze kan in gevallen onvoldoende zijn om de spanningshuishouding in het distributienet binnen gestelde grenzen te houden. Voor het distributienet zitten aangeslotenen verspreid in het net en is de lokale belasting- en nettopologie situatie van belang voor de stroomcapaciteit en spanningshuishouding. Er kan daardoor in een distributienet dus niet gesproken worden over één maximale stroomcapaciteit of één grens voor de spanningshuishouding. Aan een uiteinde van een distributienet is de belastbaarheid vaak lager dan elders. In dit congestiegebied is sprake van congestie in het distributienet. Omdat de transportcapaciteit van het distributienet niet eenduidig kan worden bepaald, kunnen we de aanwezige, technische, benodigde en gevraagde transportcapaciteit en de belasting per jaar niet bepalen. Voor de berekening van de financiële grens hanteren we de aanwezige transportcapaciteit van de verdeelstations.

3.2 Duur structurele congestie

De huidige verwachting is dat de bestaande en toekomstige vermogenstekorten rond het derde kwartaal van 2028 deels worden opgelost. Hiermee is de verwachte periode van congestie langer dan de in de Netcode Elektriciteit gestelde minimale duur van 1 jaar. Dit geeft dus geen reden om congestiemanagement niet toe te passen.

Onderdeel Netcode	Omschrijving	Reden van niet opnemen
1a	een overzicht van de ontwikkeling van de aanwezige transportcapaciteit in het (de) betreffende deelnet(ten), tot het moment waarop het (de) net(ten) zodanig verzwakt, gewijzigd of uitgebreid is (zijn) dat er geen sprake meer is van een tekort aan aanwezige transportcapaciteit	Hoewel we aanwezige transportcapaciteit technisch gezien kunnen berekenen, biedt dit geen inzicht in de spanningsproblematiek en zou het misleidend kunnen zijn. De voorwaarden ten aanzien van spanningskwaliteit is vastgelegd in artikel 7.3 van de Netcode elektriciteit, wat bepalend is voor de werkelijke inpassingsruimte. In sommige gevallen lijkt er nog transportcapaciteit beschikbaar, maar vanwege de spanningsvariaties kunnen we geen extra klanten aansluiten. Bij capaciteitscongestie in het middenspanningsnet ontstaat daarnaast verwarring omdat de capaciteit wordt geregistreerd op het afgaande veld, terwijl klanten vaak op een verder gelegen punt in het

		<p>netwerk worden aangesloten. Het afgaande veld kan een hogere belasting aan dan de specifieke kabel waar een klant op komt. Hierdoor lijkt er capaciteit beschikbaar, terwijl dit in de praktijk niet het geval is.</p>
1c	<p>een overzicht van de ontwikkeling van de technische transportcapaciteit van het (de) beperkende netelementen, tot het moment waarop het (de) net(ten) zodanig verzwaard, gewijzigd of uitgebreid is (zijn) dat er geen sprake meer is van een tekort aan aanwezige transportcapaciteit</p>	<p>Hoewel we de technische transportcapaciteit kunnen berekenen, biedt dit geen inzicht in de spanningsproblematiek en zou het misleidend kunnen zijn. De voorwaarden ten aanzien van spanningskwaliteit is vastgelegd in artikel 7.3 van de Netcode elektriciteit, wat bepalend is voor de werkelijke inpassingsruimte. In sommige gevallen lijkt er nog technische transportcapaciteit beschikbaar, maar vanwege de spanningsvariaties kunnen we geen extra klanten aansluiten.</p> <p>Bij capaciteitscongestie in het middenspanningsnet ontstaat daarnaast verwarring omdat de capaciteit wordt geregistreerd op het afgaande veld, terwijl klanten vaak op een verder gelegen punt in het netwerk worden aangesloten. Het afgaande veld kan een hogere belasting aan dan de specifieke kabel waar een klant op komt. Hierdoor lijkt er capaciteit beschikbaar, terwijl dit in de praktijk niet het geval is.</p>

4. Technische analyse van het congestiegebied

4.1 Bepaling van het regelbaar vermogen en technische grens

Regelbaar vermogen is in de Begrippencode Elektriciteit gedefinieerd als: *“Regelbaar vermogen voor invoedings-congestie: Vermogen dat overeenkomstig artikel 9.31, eerste lid, van de Netcode elektriciteit voor inzet beschikbaar is, vermeerderd met het overige vermogen van elektriciteitsproductie-eenheden dat bij inzet van de verplichting overeenkomstig artikel 9.1, vierde lid, van de Netcode elektriciteit, met toepassing van een ondergrens van 1 MW, beschikbaar is voor het verminderen van elektriciteitsinvoeding”*.

Hiervoor wordt gebruikt gemaakt van vermogen dat reeds is gecontracteerd voor de inzet van congestiemanagement. Dit wordt vermeerderd met het vermogen dat naar verwachting beschikbaar kan worden gemaakt middels deelnameverplichting. Dit betreft vermogen van in bedrijf zijnde elektriciteitsproductie-eenheden met zon of wind of waterkracht als primaire energiebron, met een gecontracteerd transportvermogen van hoger of gelijk aan 1 MW die sinds 27 april 2019 zijn aangesloten.³ Van deze klanten is voldoende zeker dat hun vermogen daadwerkelijk voor regelbaar vermogen ingezet kan worden. Met in achtneming van de begrippencode kan gesteld worden dat het regelbaar vermogen voor congestiegebied De Medel 0 MVA bedraagt.

Het distributienet

Zoals aangegeven bestaat het elektriciteitsnet van congestiegebied De Medel uit verdeelstations en een distributienet (bestaande uit middenspanningskabels en middenspanningsruimtes). Zoals aangegeven in hoofdstuk 3 is dit niet samen te vatten in een tabel van aanwezige transportcapaciteit, respectievelijk gevraagde transportcapaciteit, omdat de problematiek in het distributienet en/of in de spanningshuishouding zit. Om deze reden wordt in dit onderzoek niet gekeken naar de technische transportcapaciteit voor teruglevering. De aanwezige transportcapaciteit is niet bepalend voor spanningsproblematiek en biedt om die reden geen oplossingsrichting voor congestiemanagement mogelijkheden. Er wordt dus ook geen technische grens vastgesteld.

Bij een verdeelstation zorgt de keten van componenten voor één bepaalde aanwezige transportcapaciteit (de component met de laagste belastbaarheid) die voor alle aangeslotenen geldt, deze transportcapaciteit is leidend voor het gehele congestiegebied. Voor het distributienet zitten aangeslotenen verspreid in het net. Er kan dus niet gesproken worden van één bepaalde transportcapaciteit of één technische grens.

4.2 Beoordeling van het toegestane kortsluitvermogen

In congestiegebied is geen sprake van een overschrijding van het toegestane kortsluitvermogen wanneer Liander alle transportvragen zou toestaan. Doordat er geen sprake is van problematiek op basis van het bij Liander bekende kortsluitvermogen, vormt dit geen belemmering op het toepassen van congestiemanagement.

4.3 Technische maatregelen voor een veilig net bij toepassing van congestiemanagement

Vanwege de netstructuur van het middenspanningsnet is het niet mogelijk om de verwachte netbelasting op dezelfde wijze te berekenen als bij hoger gelegen netvlakken gebeurt. Het aantal verschillende netconfiguraties waarmee rekening gehouden moet worden, is in een middenspanningsnet vele malen hoger. Het is nog niet mogelijk om die allemaal door te rekenen. Op een middenspanningsnet wordt om die reden een andere rekenmethode gehanteerd. Een methode waarmee het wel mogelijk is om de maximale belasting en belastbaarheden in een jaar te berekenen,

³ Vanaf toen is de Verordening (EU) 2016/631 (de RfG Verordening) van kracht

maar niet om specifieke tijdsprofielen te genereren die nodig zijn voor het uitvoeren van congestiemanagement. Om deze reden kunnen er geen voorspellingen van het belastingpatroon worden gedaan, zoals vereist in de Netcode Elektriciteit bijlage 14.1e.

Onderdeel Netcode	Omschrijving	Reden van niet opnemen
1e	<p>een voorspelling van het belastingpatroon op het (de) beperkende netcomponent(en) gedurende de periode waarvoor fysieke congestie wordt verwacht, inclusief een specificatie van de externe omstandigheden waarmee bij de voorspelling rekening is gehouden en van de aannames waarop de voorspelling is gebaseerd;</p>	<p>Hoewel we het belastingpatroon technisch gezien kunnen berekenen, biedt dit geen inzicht in de spanningsproblematiek en zou het misleidend kunnen zijn. De voorwaarden ten aanzien van spanningskwaliteit is vastgelegd in artikel 7.3 van de Netcode elektriciteit, wat bepalend is voor de werkelijke inpassingsruimte. In sommige gevallen lijkt er nog transportcapaciteit beschikbaar, maar vanwege de spanningsvariaties kunnen we geen extra klanten aansluiten.</p> <p>Bij capaciteitscongestie in het middenspanningsnet ontstaat daarnaast verwarring omdat de capaciteit wordt geregistreerd op het afgaande veld, terwijl klanten vaak op een verder gelegen punt in het netwerk worden aangesloten. Het afgaande veld kan een hogere belasting aan dan de specifieke kabel waar een klant op komt. Hierdoor lijkt er capaciteit beschikbaar, terwijl dit in de praktijk niet het geval is.</p>
1f	<p>een onderbouwde schatting van de hoeveelheid elektriciteit, uitgedrukt in MWh voor ieder jaar, die op moment van publicatie naar verwachting aan congestiemanagementmaatregelen moet worden ingezet;</p>	<p>Het toepassen van congestiemanagement is nog niet mogelijk. Het middenspanningsnet van Liander heeft beperkte meetdata, waardoor er weinig inzicht is in de werkelijke belasting. Dit maakt voorspelbaar</p>

		<p>congestiemanagement lastig. Een extra uitdaging is de complexiteit van redundantie. Bij storing of onderhoud wordt stroom omgeleid, echter is het niet goed voorspelbaar waar deze storing precies zal plaatsvinden en er daarnaast vele verschakelde toestanden zijn, wat de toepassing van congestiemanagement belemmert. Op hoogspanningsniveau spelen vergelijkbare problemen. Hoewel hoogspanningsstations de spanning kunnen regelen, ontstaan knelpunten vooral op schakelstations, die dezelfde uitdagingen hebben als het middenspanningsnet. Ook hier ontbreekt real-time inzicht in schakelingen bij storing en onderhoud.</p>
1g	<p>een onderbouwde schatting van de hoeveelheid elektriciteit, uitgedrukt in MWh voor ieder jaar, die op moment van publicatie naar verwachting wel kan worden getransporteerd wanneer er geen congestiemanagement wordt toegepast;</p>	<p>Het toepassen van congestiemanagement is nog niet mogelijk. Het middenspanningsnet van Liander heeft beperkte meetdata, waardoor er weinig inzicht is in de werkelijke belasting. Dit maakt voorspelbaar congestiemanagement lastig. Een extra uitdaging is de complexiteit van redundantie. Bij storing of onderhoud wordt stroom omgeleid, echter is het niet goed voorspelbaar waar deze storing precies zal plaatsvinden en er daarnaast vele verschakelde toestanden zijn, wat de toepassing van congestiemanagement belemmert. Op hoogspanningsniveau spelen vergelijkbare problemen. Hoewel</p>

		<p>hoogspanningsstations de spanning kunnen regelen, ontstaan knelpunten vooral op schakelstations, die dezelfde uitdagingen hebben als het middenspanningsnet. Ook hier ontbreekt real-time inzicht in schakelingen bij storing en onderhoud.</p>
1i	<p>de technische grens zoals bedoeld in <u>artikel 9.10, tweede lid, onderdeel d</u>;</p>	<p>Hoewel we de technische grens kunnen berekenen, biedt dit geen inzicht in de spanningsproblematiek en zou het misleidend kunnen zijn. Dit is misleidend omdat er voor spanningsproblematiek geen sprake is van een aanwezige transportcapaciteit, wat de basis is voor de technische grens. De voorwaarden ten aanzien van spanningskwaliteit is vastgelegd in artikel 7.3 van de Netcode elektriciteit, wat bepalend is voor de werkelijke inpassingsruimte. In sommige gevallen lijkt er nog transportcapaciteit beschikbaar, maar vanwege de spanningsvariaties kunnen we geen extra klanten aansluiten.</p> <p>Bij capaciteitscongestie in het middenspanningsnet ontstaat daarnaast verwarring omdat de capaciteit wordt geregistreerd op het afgaande veld, terwijl klanten vaak op een verder gelegen punt in het netwerk worden aangesloten. Het afgaande veld kan een hogere belasting aan dan de specifieke kabel waar een klant op komt. Hierdoor lijkt er capaciteit beschikbaar, terwijl dit in de praktijk niet het geval is.</p>

1k	<p>een onderbouwde schatting van de hoeveelheid capaciteit, uitgedrukt in MW voor ieder jaar, die op moment van publicatie naar verwachting extra zal worden afgenomen door toepassing van congestiemanagement; en</p>	<p>Het toepassen van congestiemanagement is nog niet mogelijk. Het middenspanningsnet van Liander heeft beperkte meetdata, waardoor er weinig inzicht is in de werkelijke belasting. Dit maakt voorspelbaar congestiemanagement lastig. Een extra uitdaging is de complexiteit van redundantie. Bij storing of onderhoud wordt stroom omgeleid, echter is het niet goed voorspelbaar waar deze storing precies zal plaatsvinden en er daarnaast vele verschakelde toestanden zijn, wat de toepassing van congestiemanagement belemmert. Op hoogspanningsniveau spelen vergelijkbare problemen. Hoewel hoogspanningsstations de spanning kunnen regelen, ontstaan knelpunten vooral op schakelstations, die dezelfde uitdagingen hebben als het middenspanningsnet. Ook hier ontbreekt real-time inzicht in schakelingen bij storing en onderhoud.</p>
1l	<p>een onderbouwde schatting van de hoeveelheid energie, uitgedrukt in MWh voor ieder jaar, die op moment van publicatie naar verwachting extra zal worden getransporteerd door toepassing van congestiemanagement.</p>	<p>Het toepassen van congestiemanagement is nog niet mogelijk. Het middenspanningsnet van Liander heeft beperkte meetdata, waardoor er weinig inzicht is in de werkelijke belasting. Dit maakt voorspelbaar congestiemanagement lastig. Een extra uitdaging is de complexiteit van redundantie. Bij storing of onderhoud wordt stroom omgeleid, echter is het niet goed voorspelbaar waar deze storing precies zal</p>

		<p>plaatsvinden en er daarnaast vele verschakelde toestanden zijn, wat de toepassing van congestiemanagement belemmert. Op hoogspanningsniveau spelen vergelijkbare problemen. Hoewel hoogspanningsstations de spanning kunnen regelen, ontstaan knelpunten vooral op schakelstations, die dezelfde uitdagingen hebben als het middenspanningsnet. Ook hier ontbreekt real-time inzicht in schakelingen bij storing en onderhoud.</p>
--	--	---

5. Financiële analyse van het congestiegebied

5.1 Bepaling van de financiële grens

Wanneer de verwachte kosten van congestiemanagement de financiële grens overschrijden vervalt de verplichting voor verdere toepassing voor congestiemanagement. Voor de bepaling van de financiële grens hanteren we de definitie in artikel 9.10, tweede lid, onderdeel c, van de Netcode Elektriciteit: “Deze financiële grens bedraagt 1,02 euro per MWh van de hoeveelheid elektriciteit die met de aanwezige transportcapaciteit kan worden getransporteerd in dit congestiegebied gedurende de periode waarvoor het congestiegebied is aangewezen.”

In paragraaf 3.1 is vastgesteld dat er voor het distributienet niet gesproken kan worden over één transportcapaciteit. Voor congestiegebied De Medel kan derhalve geen aanwezige transportcapaciteit worden vastgesteld conform de Begrippencode Elektriciteit. De financiële grens is vastgesteld op basis van de aanwezige transportcapaciteit van de stationsinstallatie van de MS-routes met transportschaarste.

We baseren ons op de beschreven capaciteit 7,1 en de periode waarvoor we de congestie verwachten. Dan bedraagt de financiële grens € 259.495,34 euro.

Onderdeel Netcode	Omschrijving	Reden van niet opnemen
1j	een onderbouwde schatting van de kosten voor congestiemanagement, uitgedrukt in euro voor ieder jaar, die op moment van publicatie naar verwachting zal worden uitgegeven aan congestiemanagement;	Het toepassen van congestiemanagement is nog niet mogelijk. Het middenspanningsnet van Liander heeft beperkte meetdata, waardoor er weinig inzicht is in de werkelijke belasting. Dit maakt voorspelbaar congestiemanagement lastig. Een extra uitdaging is de complexiteit van redundantie. Bij storing of onderhoud wordt stroom omgeleid, echter is het niet goed voorspelbaar waar deze storing precies zal plaatsvinden en er daarnaast vele verschakelde toestanden zijn, wat de toepassing van congestiemanagement belemmert. Op hoogspanningsniveau spelen vergelijkbare problemen. Hoewel hoogspanningsstations de spanning kunnen regelen, ontstaan knelpunten vooral op schakelstations, die dezelfde uitdagingen hebben als het middenspanningsnet. Ook hier ontbreekt real-time inzicht in schakelingen bij storing en onderhoud.

6. Toepassing van congestiemanagement

6.1 Criteria voor toepassing van congestiemanagement

In paragraaf 3.1 is onderbouwd dat er geen aanwezige transportcapaciteit kan worden gedefinieerd voor congestiegebied De Medel. Dit is echter geen uitzondering benoemd in de Netcode Electriciteit. De overige uitzonderingen benoemd in artikel 9.10 lid 2 van de Netcode Elektriciteit zijn niet van toepassing. Dit betekent dat op basis van deze criteria congestiemanagement moet worden toegepast.

7. Marktanalyse van het congestiegebied

7.1 Inleiding

Om te beoordelen in hoeverre marktgebaseerd congestiemanagement mogelijk is, zijn aangeslotenen en marktpartijen benaderd. Dit hoofdstuk geeft inzicht in het (potentiële) aanbod van congestiemanagementdiensten voor congestiegebied De Medel.

Congestiemanagement kan bestaan uit contracten met een capaciteitsbeperking en/of uit biedingen voor redispatch. Deze laatste kunnen ook contractueel worden vastgelegd in een biedplichtcontract.

7.2 De wijze van uitvoering van de marktvraag

Liander heeft voor de marktvraag algemene communicatie uitgezet:

Via de website www.liander.nl zijn alle marktpartijen en aangeslotenen opgeroepen om zich te melden als zij een bijdrage kunnen leveren aan congestiemanagement.

Er blijft een open kanaal om partijen op te vangen en gegevens worden bewaard voor wanneer ze van belang zijn.

7.3 Potentieel voor congestiemanagement

Uit analyse blijkt dat er 2 potentiële deelnemers zijn met elektriciteitsproductie-eenheden groter dan 1 MW. In totaal betreft dit 2,1 MVA.

7.4 Beschikbare energie voor congestiemanagementdiensten

Doordat het nog niet mogelijk is om congestiemanagement toe te passen in dit congestiegebied, is er geen beschikbare energie voor congestiemanagementdiensten. Zodra het toepassen van congestiemanagement wel mogelijk is, zal de werking van congestiemanagement afhankelijk zijn van de mate waarin aangeslotenen flexibiliteit aanbieden aan de netbeheerder, die deze flexibiliteit vervolgens inkoopt. Zodra uit onderzoek blijkt dat er een bepaalde potentie aan regelbaar vermogen bij een bepaald aantal aangeslotenen is, is het aan deze partijen of het regelbaar vermogen ook daadwerkelijk beschikbaar gesteld wordt.

Indien toepassing van congestiemanagement niet mogelijk is doordat te weinig partijen hun regelbare vermogen aanbieden, heeft de netbeheerder de mogelijkheid deelnameverplichting in te stellen. Deze wettelijke ruimte geeft invulling aan de sterke maatschappelijke behoefte om het energienet optimaal te benutten.

In dit onderzoek is hier geen sprake van, vanwege de technische aard van de congestie. Derhalve is er geen sprake van het benutten van de wettelijke mogelijkheid tot deelnameverplichting.

Onderdeel Netcode	Omschrijving	Reden van niet opnemen
2c	het vermogen in MW dat naar schatting in totaal beschikbaar is voor capaciteitsbeperking of redispatch op de meest kritische momenten van verwachte congestie;	Het toepassen van congestiemanagement is nog niet mogelijk. Het middenspanningsnet van Liander heeft beperkte meetdata, waardoor er weinig inzicht is in de werkelijke belasting. Dit maakt voorspelbaar

		<p>congestiemanagement lastig. Een extra uitdaging is de complexiteit van redundantie. Bij storing of onderhoud wordt stroom omgeleid, echter is het niet goed voorspelbaar waar deze storing precies zal plaatsvinden en er daarnaast vele verschakelde toestanden zijn, wat de toepassing van congestiemanagement belemmert. Op hoogspanningsniveau spelen vergelijkbare problemen. Hoewel hoogspanningsstations de spanning kunnen regelen, ontstaan knelpunten vooral op schakelstations, die dezelfde uitdagingen hebben als het middenspanningsnet. Ook hier ontbreekt real-time inzicht in schakelingen bij storing en onderhoud.</p>
2d	<p>de hoeveelheid elektriciteit, uitgedrukt in MWh per jaar, die door de aangeslotenen in het deelgebied naar verwachting kan worden aangepast op basis van redispatch-biedingen, lange termijn contracten en een combinatie van beide, gedurende de periode waarvoor fysieke congestie wordt verwacht; en</p>	<p>Het toepassen van congestiemanagement is nog niet mogelijk. Het middenspanningsnet van Liander heeft beperkte meetdata, waardoor er weinig inzicht is in de werkelijke belasting. Dit maakt voorspelbaar congestiemanagement lastig. Een extra uitdaging is de complexiteit van redundantie. Bij storing of onderhoud wordt stroom omgeleid, echter is het niet goed voorspelbaar waar deze storing precies zal plaatsvinden en er daarnaast vele verschakelde toestanden zijn, wat de toepassing van congestiemanagement belemmert. Op hoogspanningsniveau spelen vergelijkbare problemen. Hoewel hoogspanningsstations de spanning kunnen regelen, ontstaan knelpunten vooral op schakelstations, die dezelfde uitdagingen hebben als het middenspanningsnet. Ook hier</p>

		ontbreekt real-time inzicht in schakelingen bij storing en onderhoud.
2e	de technische maatregelen die de netbeheerder moet nemen om het net veilig te bedienen wanneer gebruik wordt gemaakt van congestiemanagement.	Het toepassen van congestiemanagement is nog niet mogelijk. Het middenspanningsnet van Liander heeft beperkte meetdata, waardoor er weinig inzicht is in de werkelijke belasting. Dit maakt voorspelbaar congestiemanagement lastig. Een extra uitdaging is de complexiteit van redundantie. Bij storing of onderhoud wordt stroom omgeleid, echter is het niet goed voorspelbaar waar deze storing precies zal plaatsvinden en er daarnaast vele verschakelde toestanden zijn, wat de toepassing van congestiemanagement belemmert. Op hoogspanningsniveau spelen vergelijkbare problemen. Hoewel hoogspanningsstations de spanning kunnen regelen, ontstaan knelpunten vooral op schakelstations, die dezelfde uitdagingen hebben als het middenspanningsnet. Ook hier ontbreekt real-time inzicht in schakelingen bij storing en onderhoud.

8. Conclusie

Voor het gebied dat wij van elektriciteit voorzien vanuit congestiegebied De Medel hebben wij een onderzoek uitgevoerd naar de toepassing van congestiemanagement. De transportcapaciteit voor teruglevering vanuit dit congestiegebied is beperkt en/of er zijn problemen met de spanningshuishouding.

Op basis van de uitgevoerde analyse zijn er voor ons geen mogelijkheden om congestiemanagement uit te voeren.

In het middenspanningsnet van Liander is op dit moment beperkte meetdata beschikbaar. Om congestiemanagement in te zetten moet voorspeld kunnen worden waar en wanneer een overschrijding plaatsvindt. Er wordt gewerkt aan het opbouwen van data uit live metingen via een laagspanningsmeetprogramma en aan modellen die rekening houden met invloeden van het seizoen, weer en wind. Echter, we kunnen momenteel nog niet vaststellen waar en wanneer in een middenspanningsstreng ingegrepen moet worden.

Daarnaast speelt op middenspanningsniveau de complexiteit van redundantie. Bij een storing of onderhoud wordt de energie omgeleid, waardoor de stroom een andere route volgt. Het is momenteel niet goed mogelijk om het optreden van storingen in het middenspanningsnet en de noodzakelijke omleiding te voorspellen, wat een obstakel vormt voor de toepassing van congestiemanagement. De ambitie is er om dit op te lossen, maar de huidige realiteit is dat dit nog niet mogelijk is.

Voor spanningsproblematiek op het hoogspanningsnet gelden dezelfde problemen als op het middenspanningsnet. Een hoogspanningsstation kan de spanning actief regelen, ongeacht de afname of opwekking. Sommige hoogspanningsstations kunnen de spanning niet actief regelen, en zullen om die reden dezelfde uitdagingen kennen als middenspanningsroutes. De knelpunten op middenspanningsniveau werken door op stationsniveau. Net als bij middenspanningsroutes is er bij deze hoogspanningsstations weinig meetdata beschikbaar en de meetdata die we hebben is niet geschikt voor spanningmonitoring. De problemen doen zich voor in het onderliggende middenspanningsnet, waar het real-time inzicht nog ontbreekt.

Een methode waarmee het wel mogelijk is om de maximale belasting en belastbaarheden in een jaar te berekenen, maar niet om specifieke tijdsprofielen te genereren die nodig zijn voor het uitvoeren van congestiemanagement.

Nieuwe transportverzoeken die bij ons worden ingediend, plaatsen we vooralsnog op de wachtlijst. Wanneer de netverzwaring is gerealiseerd of er flexibel vermogen wordt gecontracteerd, behandelen we deze aanvragen in de volgorde van binnenkomst met inachtneming van de kaders die de Netcode Elektriciteit geeft.

Additionele informatie congestiemanagementonderzoek congestiegebied De Medel voor teruglevering

4004LG	4004LH	4004LL	4004LN	4004MB
--------	--------	--------	--------	--------

Lijst met postcodes in het congestiegebied⁴

⁴ Congestieproblemen in een elektriciteitsverdeelstation of middenspanningskabel kunnen zich onvoorspelbaar voordoen in (en soms buiten) een met postcodes aangeduid congestiegebied. Aan de informatie van Liander met betrekking tot de omvang van deze gebieden en de gevolgen voor klanten in deze gebieden kunnen geen rechten worden ontleend.

Bereik van het congestiegebied o.b.v. EAN-codes met een GTV gelijk aan of groter dan 1 MW⁵

EAN
871687110001109721
871687110003388445

⁵ De lijst betreft het bereik van het congestiegebied op basis van EAN-codes gelijk of groter dan 1 MW en behelst niet per se de EAN-codes van partijen waarmee naar aanleiding van de marktvraag afspraken zijn gemaakt.

Bijlage: Transportschaarste op verschillende niveaus in het net

Momentopname

De gebruikte gegevens voor de berekening van de technische grens zijn een momentopname van de op dat moment bekende informatie. Liander analyseert voortdurend of er transportcapaciteit beschikbaar is om klanten met een transportaanvraag te kunnen toelaten op het elektriciteitsnet. Afhankelijk van deze analyses, en de daaruit blijvende beschikbare transportcapaciteit op het verdeelstation, kunnen nieuwe transportaanvragen worden aangesloten totdat de technische grens is bereikt.

Transportschaarste op verschillende niveaus in het net

Bij een vooraankondiging van congestie kan sprake zijn van twee hoofdoorzaken:

1) **Congestie in een elektriciteitsverdeelstation.**

Een verdeelstation is aangesloten op een ander verdeelstation van Liander of op het hoogspanningsnet van TenneT. Op een verdeelstation worden de middenspanningskabels aangesloten voor transport van de elektriciteit naar klanten. Als er sprake is van congestie bij het verdeelstation zelf, heeft dit gevolgen voor alle klanten met een grootverbruikaansluiting die aangesloten zijn op het verdeelstation of het middenspanningsnet daarachter. Kan het bestaande station worden uitgebreid? Dan nemen de werkzaamheden enkele jaren in beslag. Is het nodig een nieuw verdeelstation te stichten? Dan duren de werkzaamheden meestal langer.

2) **Congestie in een middenspanningskabel.**

De middenspanningskabels hebben een spanning van 10kV of 20kV en zijn onderdeel van het middenspanningsdistributienet. Als er sprake is van congestie bij een middenspanningskabel heeft dit gevolgen voor klanten met een grootverbruikaansluiting die via middenspanningsruimtes zijn aangesloten op de desbetreffende kabel. Het uitbreiden van capaciteit bij middenspanningskabels kost doorgaans enkele jaren. In een gebied waar veel middenspanningskabels tegelijk uitgebreid worden kan dit langer duren omdat werkzaamheden op elkaar afgestemd dienen te worden.

Lokale transportcapaciteit knelpunten in kabels van het distributienet

Het middenspanningsdeel van het distributienet bestaat uit een aaneenschakeling van middenspanningskabels van verschillende doorsnede en type materiaal. Het distributienet is namelijk over een zeer lange periode in de loop der jaren opgebouwd en wordt continu lokaal aangepast en uitgebreid. De doorsnede en het type materiaal van een kabel bepalen de capaciteit. Het is daarom niet mogelijk om één bepaalde waarde te definiëren voor middenspanningskabels die eenduidig de technische transportcapaciteit weergeeft. Dit is variabel en afhankelijk van waar een klant is aangesloten. In de vooraankondiging wordt alleen de technische transportcapaciteit van de hoofdkabel benoemd: dit is de kabel waarmee een middenspanningskabel aangesloten is op een elektriciteitsverdeelstation. Indien deze hoofdkabel op zichzelf wel voldoende totale beschikbare capaciteit heeft, kunnen er nog steeds lokale capaciteitsproblemen optreden vanwege de diversiteit aan opbouw van middenspanningskabels. Hier kijken we in de netanalyse naar.

Kwaliteit van de spanning

De Netcode elektriciteit en de NEN-EN 50160 schrijven voor aan welke normen de spanning op de netten moet voldoen. Deze normen beschrijven een bandbreedte voor de op een aansluiting aan te leveren spanningskwaliteit. De spanningskwaliteit wordt bepaald door enerzijds een samenspel van het verbruik en teruglevering van verschillende klanten op middenspanningskabel en anderzijds door onder andere de diameter van de middenspanningskabel, de lengte van de middenspanningskabel en de capaciteit van een elektriciteitsverdeelstation om de spanning al dan niet te kunnen regelen. Soms zien we een grote verandering in de combinatie van verbruik en teruglevering. Dan kunnen de geldende spanningskwaliteitsnormen eerder overschreden worden dan de maximale technische transportcapaciteit. Dat gebeurt bijvoorbeeld wanneer de teruglevering door bestaande en nieuwe klanten snel groeit. Dit is in het bijzonder aan de orde in de netten in de buitengebieden, die van oudsher bedoeld waren voor relatief weinig transport van elektriciteit.

Spanningsproblemen kunnen zich daarmee dus ook voordoen wanneer op zichzelf genomen een distributienet voldoende beschikbare technische transportcapaciteit heeft. In veel gevallen zal het noodzakelijk zijn het elektriciteitsnet te vergroten om de spanningskwaliteit weer binnen geldende normen te krijgen.

Kortsluitvermogen

De Netcode Elektriciteit schrijft voor aan welke technische normen de elektriciteitsnetten moeten voldoen. Een deel van de ontwerpparameters heeft betrekking op de zogenaamde kortsluitvastheid van installaties. Kortsluitvastheid is de maximale kortsluitstroom (en daarmee het maximale kortsluitvermogen) waarbij een kortsluiting veilig en effectief kan worden onderbroken, zonder dat het resulteert in mechanische en/of thermische schade aan de installaties. De omvang van de kortsluitstroom wordt bepaald door zowel de voeding vanuit het hoger gelegen net als de eventuele bijdrage vanuit het lager gelegen net. Het gaat dan met name om opwek door aggregaten, windparken en kortgesloten draaiende motoren en in beperkte(re) mate door zonneparken. Heeft een distributienet op zich voldoende beschikbare capaciteit? Dan kunnen om bovenstaande reden de normen van kortsluitvermogen alsnog overschreden worden. Meestal is het dan nodig om het net te verzwaren. Zo krijgen we het kortsluitvermogen weer binnen de geldende normen.

Beperkingen niet direct voor alle type aansluitingen in postcodegebied van toepassing

Bij congestie in een elektriciteitsverdeelstation of middenspanningskabel kan het zijn dat niet alle nieuwe aanvragen in de genoemde postcodegebieden, tezamen het congestiegebied, daarmee geconfronteerd worden. De wetgeving schrijft voor dat klanten afhankelijk van de gevraagde capaciteit op een voorgeschreven wijze dienen te worden aangesloten. Dit betekent dat klanten met een vermogen groter dan 2 MVA niet per se te maken krijgen met het tekort aan capaciteit in het lokale distributienet, doordat zij rechtstreeks op het elektriciteitsverdeelstation dienen te worden aangesloten.

Het kan in enkele gevallen in een congestiegebied voorkomen dat een klant alsnog transportcapaciteit toegewezen krijgt. Dit wordt per aanvraag beoordeeld en is afhankelijk van de lokale situatie van het elektriciteitsnetwerk. Er kunnen meerdere kabels door een postcodegebied lopen en zodoende kan het voorkomen dat als gevolg van een congestieknelpunt in één van de middenspanningskabels een postcodegebied als congestiegebied aangeduid wordt. Tegelijkertijd kan er op een andere middenspanningskabel in datzelfde postcodegebied nog wel ruimte beschikbaar zijn.



Congestie management onderzoek

Onderzoek naar de toepasbaarheid van congestie management voor teruglevering in congestiegebied De Medel 17-10-2024

Inhoudsopgave

Congestiemanagementonderzoek	33
Inhoudsopgave	34
Samenvatting	35
1. Inleiding	36
2. Congestiegebied	37
2.1 Beschrijving situatie (vaststelling congestie)	37
2.2 Gebiedsomschrijving	37
2.3 Periode van congestie	37
2.4 Verwijzing naar EAN's van grootverbruikers in dit congestiegebied	38
2.5 Onzekerheden	38
3. Omvang van de congestie	39
3.1 Het elektriciteitsnet in congestiegebied De Medel	39
3.2 Vaststelling spanningscongestie	39
3.3 Duur structurele congestie	39
4. Technische analyse van het congestiegebied	40
4.1 Bepaling van het regelbaar vermogen en technische grens	40
4.2 Beoordeling van het toegestane kortsluitvermogen	40
4.3 Technische maatregelen voor een veilig net bij toepassing van congestiemanagement	40
5. Financiële analyse van het congestiegebied	42
5.1 Bepaling van de financiële grens	42
6. Toepassing van congestiemanagement	43
6.1 Criteria voor toepassing van congestiemanagement	43
7. Marktanalyse van het congestiegebied	44
7.1 Inleiding	44
7.2 De wijze van uitvoering van de marktvraag	44
7.3 Potentieel voor congestiemanagement	44
7.4 Beschikbare energie voor congestiemanagementdiensten	44
8. Conclusie	45
Bijlage: Transportschaarste op verschillende niveaus in het net	46

Samenvatting

Liander heeft het onderzoek naar de toepasbaarheid van congestiemanagement in het congestiegebied De Medel afgerond. Dit onderzoek richt zich op de congestie met betrekking tot het teruglevering van elektriciteit in het genoemde congestiegebied.

Op basis van het onderzoek concludeert Liander dat congestiemanagement voor teruglevering op dit moment nog niet kan worden toegepast in het congestiegebied De Medel. Zie 'Transportschaarste op verschillende niveaus in het net' voor een verdere uiteenzetting. Ook ziet Liander geen potentie voor congestiemanagement in de toekomst. Dit gebied wordt gevoed door verdeelstations en bevat verschillende middenspanningskabels, hierna genoemd congestiegebied De Medel. Kijk in de postcodechecker voor actuele informatie en verwachte einddata van het knelpunt op de verdeelstations en middenspanningskabels in dit congestiegebied.⁶

Liander spant zich in om in dit gebied mogelijkheden voor congestiemanagement te blijven onderzoeken totdat de gehele geplande netverzwaring heeft plaatsgevonden.

Duur van de congestieperiode

De structurele congestie zal voortduren totdat Liander de noodzakelijke uitbreidingen op middenspanning voor congestiegebied De Medel heeft gerealiseerd. Conform de planning zoals opgenomen in het investeringsplan is de verwachting dat het uitbreiden van het station, het uitbreiden van het distributienet en/of herverdelen van de belasting tweede kwartaal van 2027 gereed zal zijn. Deze planning kan wijzigen en kan worden afgestemd op de planning c.q. realisatie van benodigde hoogspanningsnet-uitbreidingen van TenneT.

Wanneer door congestiemanagement transportcapaciteit beschikbaar komt in congestiegebied De Medel, is die mogelijk onvoldoende om alle bestaande transportaanvragen toe te kunnen kennen. Dat laatste kan ook onmogelijk zijn vanwege transportschaarste op onderliggende- of bovenliggende netvlakken.

Graag nodigt Liander aangeslotenen met een gecontracteerd transportvermogen van minimaal 1 MW in het congestiegebied De Medel nogmaals uit om na te gaan of zij nu of op een later moment tegen vergoeding kunnen bijdragen aan congestiemanagement. Aangeslotenen met een gecontracteerd transportvermogen kleiner dan 1 MW in het congestiegebied De Medel kunnen zich daartoe bij Liander melden via een erkend CSP.

⁶ Controleer de beschikbare capaciteit op uw locatie via: <https://www.liander.nl/grootzakelijk/capaciteit-op-het-net/capaciteit-op-uw-locatie>

1. Inleiding

Liander heeft voor congestiegebied De Medel de mogelijkheden voor congestiemanagement voor teruglevering van elektriciteit onderzocht. Er wordt congestie afgeroepen wanneer er een (verwacht) structureel tekort is aan beschikbare transportcapaciteit en/of er problematiek in de spanningshuishouding is. Met congestiemanagement wordt geprobeerd de structurele beperkte ruimte op het elektriciteitsnet te (her)verdelen totdat de benodigde verzwaring van het elektriciteitsnet gereed is. In dit rapport worden de resultaten van het onderzoek naar mogelijkheden voor het toepassen van congestiemanagement uiteengezet.

Op 14-9-2023 heeft Liander de eerste vooraankondiging gedaan voor dit congestiegebied.

Dit was een vooraankondiging van spanningscongestie in dit congestiegebied. De gevraagde transportcapaciteit kan niet ter beschikking worden gesteld omdat dat zou leiden tot spanningsvariaties die niet langer binnen de vereiste kwaliteitsnormen vallen. Bij een te hoge of te lage spanning werken de aangesloten installaties mogelijk niet als gewenst of kunnen deze schade oplopen. In dit rapport beantwoorden we de vraag in welke mate we congestiemanagement kunnen inzetten om de spanningscongestie op te lossen.

De toepassing van congestiemanagement is beschreven in de Netcode Elektriciteit.⁷

Dit rapport begint met de beschrijving en technische analyse van de netsituatie. Daarna brengen we de congestieproblematiek in kaart. Vervolgens onderzoeken we of we, en in welke mate, extra transportvermogen kunnen realiseren door de toepassing van congestiemanagement.

Capaciteitsproblemen en problemen gerelateerd aan spanning en/of kortsluitvermogen in een elektriciteitsverdeelstation of op een middenspanningskabel kunnen zich onvoorspelbaar voordoen in (en soms buiten) een met postcodes aangeduid congestiegebied. Aan de informatie van Liander met betrekking tot de omvang van deze gebieden, de aanwezige en gecontracteerde capaciteit en de gevolgen voor specifieke afnemers in deze gebieden kunnen geen rechten worden ontleend. Kijk in de postcodechecker voor actuele informatie en verwachte einddata van de werkzaamheden aan de verdeelstations en middenspanningskabels in dit congestiegebied.⁸

⁷De Netcode Elektriciteit is een Besluit van de Autoriteit Consument en Markt, kenmerk ACM/DE/2016/202151, houdende de vaststelling van de voorwaarden als bedoeld in artikel 31 van de Elektriciteitswet 1998. De huidige versie van de Netcode Elektriciteit is te raadplegen via <https://wetten.overheid.nl/BWBR0037940/2024-07-05>.

⁸ "Controleer de beschikbare capaciteit op uw locatie", [Capaciteit op uw grootzakelijke locatie | Liander](#)

2. Congestiegebied

2.1 Beschrijving situatie (vaststelling congestie)

In congestiegebied De Medel gevoed door verdeelstations en middenspanningskabels, hierna genoemd congestiegebied De Medel is voor teruglevering van elektriciteit de grens bereikt van de beschikbare transportcapaciteit vanwege de spanningshuishouding. Er is geen ruimte meer om nieuwe transportaanvragen te faciliteren.

Op 14-9-2023 heeft Liander een vooraankondiging voor structurele congestie gedaan voor dit congestiegebied. Nieuwe transportaanvragen plaatsen we sinds de vooraankondiging van congestie op onze wachtlijst.

2.2 Gebiedsomschrijving

Het congestiegebied staat weergegeven in de volgende kaart.

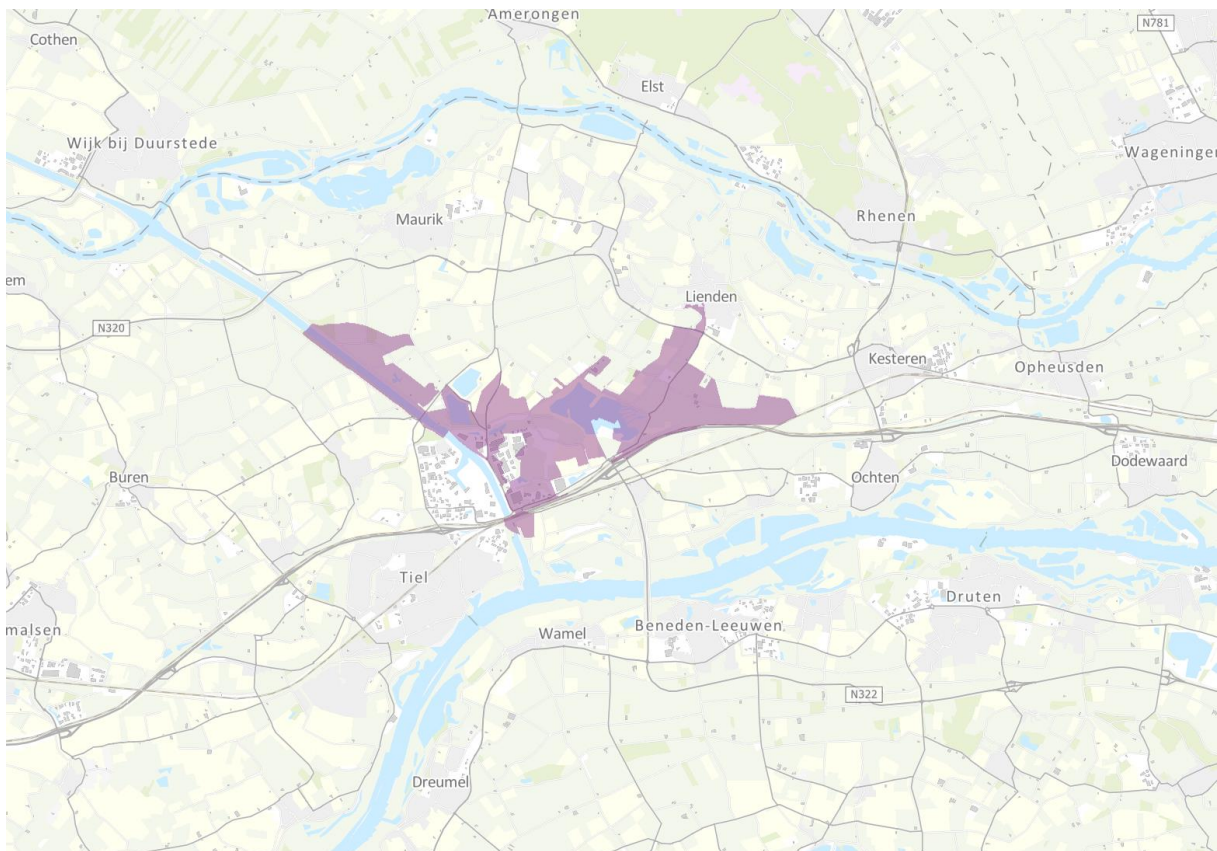

Figuur 1: Kaart van het congestiegebied.

Het gebied met congestie voor teruglevering omvat de volgende postcodes: 4004LA tot en met 4054NZ.

2.3 Periode van congestie

Liander investeert volop in de uitbreiding van het elektriciteitsnet. Ook in dit gebied gaan we werkzaamheden uitvoeren om het elektriciteitsnet uit te breiden. Liander verwacht de

werkzaamheden voor het uitbreiden van het elektriciteitsnet op zijn vroegst in het tweede kwartaal van 2027 afgerond te hebben. We lossen dit op door het uitbreiden van het station, het uitbreiden van het distributienet en/of herverdelen van de belasting.

Hiermee kan de technische transportcapaciteit van dit distributienet worden verhoogd. Na de volledige ingebruikname van de geplande netverzwaring kan naar verwachting de gevraagde transportcapaciteit worden voorzien. Wanneer middels congestiemanagement transportcapaciteit beschikbaar komt in het congestiegebied, kan het zo zijn dat niet alle transportaanvragen kunnen worden toegekend op basis van deze vrijgekomen ruimte door transportschaarste op bovenliggende of onderliggende netvlakken.

2.4 Verwijzing naar EAN's van grootverbruikers in dit congestiegebied

In bijlage A is een lijst opgenomen met de EAN-codes van de aanwezige grootverbruikers in congestiegebied De Medel

2.5 Onzekerheden

Een congestieonderzoek bevat onzekerheid omdat toekomstige netwerk- en marktsituaties worden gesimuleerd. De uitkomsten van een congestieonderzoek zijn gebaseerd op prognoses, inschattingen op basis van historische data en analyses, en beoordelingen van experts. Niettegenstaande deze inherente onzekerheden dient een congestieonderzoek te leiden tot een concrete conclusie: welke transportverzoeken kunnen worden gehonoreerd met toepassing van congestiemanagement? Na afronding van een congestieonderzoek kan de feitelijke omvang van de transportcapaciteit die alsnog kan worden toegekend gunstiger of minder gunstig uitvallen dan in het rapport is voorzien. Dit als gevolg van diverse feitelijke omstandigheden die zich kunnen voordoen zoals: onvoorziene niet-beschikbaarheid van netwerkelementen, onvoldoende mogelijkheden om onderhoud te verschuiven, veranderingen in gebruiksprofielen van bestaande aansluitingen van klanten groter dan 1 MW, onvoldoende beschikbaar regelbaar vermogen en afwijkingen ten opzichte van de veronderstelde gelijktijdigheid van variabele duurzame elektriciteitsproductie (zoals het weer).

Daarnaast is het altijd enigszins onzeker wat het eerste moment is waarop de transportproblemen feitelijk zullen optreden, onder meer omdat het lastig blijkt om het tempo van de autonome groei van het feitelijk benutte transportvermogen binnen het gecontracteerde transportvermogen nauwkeurig te voorspellen.

In dit onderzoek heeft Liander op basis van huidige informatie de meest realistische inschatting van de toekomstige situatie gemaakt. Bij wijzigingen door onvoorziene invloeden, zal Liander te allen tijde de veiligheid en leveringszekerheid van vermogen vooropstellen en zich daarbinnen maximaal inspanssen om het gevraagde transportvermogen te faciliteren.

3. Omvang van de congestie

3.1 Het elektriciteitsnet in congestiegebied De Medel

Het distributienet

Het elektriciteitsnet van congestiegebied De Medel bestaat uit verdeelstations en een distributienet (bestaande uit middenspanningskabels). Bij een verdeelstation zorgt de keten van componenten voor één bepaalde aanwezige transportcapaciteit (het component met de laagste belastbaarheid) die voor alle aangeslotenen geldt. Voor het distributienet zitten aangeslotenen verspreid in het net en is de lokale situatie van belang. Er kan dus niet gesproken worden over één keten met één transportcapaciteit. Aan een uiteinde van een distributienet is de aanwezige transportcapaciteit vaak lager dan elders. Dit is ook afhankelijk van de configuratie van het distributienet, welke afhankelijk is van het moment en de topologie. Om deze reden wordt in dit onderzoek verwezen naar de technische transportcapaciteit aangegeven voor teruglevering van de verdeelstations in dit congestiegebied. De technische transportcapaciteit is niet representatief voor de individuele MS-routes maar wel voor de capaciteit van het hele congestiegebied.

3.2 Vaststelling spanningscongestie

In dit congestiegebied is er sprake van spanningscongestie. Dit kan zowel op het verdeelstation als in het distributienet ontstaan en is niet samen te vatten in een tabel van aanwezige- en gevraagde transportcapaciteit, doordat de problematiek niet in de technische transportcapaciteit maar in de spanningshuishouding zit. Om deze reden wordt in dit onderzoek niet naar de technische transportcapaciteit voor teruglevering gekeken. De technische transportcapaciteit is niet bepalend voor de spanningsproblematiek en biedt om die reden geen handvat voor congestiemanagement mogelijkheden.

Liander heeft spanningscongestie vastgesteld in dit congestiegebied en daaropvolgend een quickscan opgesteld. Liander netontwerp hanteert grenzen aan de toelaatbaar spanning in haar middenspanningsnet om te voldoen aan de wettelijke afspraken betreffende de kwaliteit van leveren.⁹ Het inpassen van meer klanten op deze asset leidt tot het (verder) overschrijden van de spanningsgrenzen en heeft als gevolg dat Liander niet meer aan haar wettelijke verplichting kan voldoen.

3.3 Duur structurele congestie

De huidige verwachting is dat de bestaande en toekomstige vermogenstekorten rond het tweede kwartaal van 2027 deels worden opgelost. Hiermee is de verwachte periode van congestie langer dan de in de Netcode Elektriciteit gestelde minimale duur van 1 jaar. Daarnaast is het congestiegebied in de drie jaar hiervoor geen congestiegebied geweest en heeft het geen onderdeel uitgemaakt van een of meerdere congestiegebieden die door Liander werden beheerd. Dit geeft dus geen reden om congestiemanagement niet toe te passen.

⁹ Zie 7,3 van de Netcode Elektriciteit: <https://wetten.overheid.nl/BWBR0037940/2024-07-05#Hoofdstuk7>

4. Technische analyse van het congestiegebied

4.1 Bepaling van het regelbaar vermogen en technische grens

Regelbaar vermogen is in de Begrippencode Elektriciteit gedefinieerd als: *“Regelbaar vermogen voor invoedings-congestie: Vermogen dat overeenkomstig artikel 9.31, eerste lid, van de Netcode elektriciteit voor inzet beschikbaar is, vermeerderd met het overige vermogen van elektriciteitsproductie-eenheden dat bij inzet van de verplichting overeenkomstig artikel 9.1, vierde lid, van de Netcode elektriciteit, met toepassing van een ondergrens van 1 MW, beschikbaar is voor het verminderen van elektriciteitsinvoeding”*.

De essentie hiervan is dat aangeslotenen op afstand kunnen worden (af)geregeld. Dit vereist dat de betreffende installatie technisch in staat moet zijn gestuurd te worden zodra de netbeheerder hierom vraagt. Met in achtneming van de begrippencode kan gesteld worden dat het regelbaar vermogen voor congestiegebied De Medel 0 MVA bedraagt.¹⁰

Door de technische aard van het congestiegebied, is sturing zoals in bovenstaande definitie bedoeld, niet mogelijk.

Het distributienet

Zoals aangegeven bestaat het elektriciteitsnet van congestiegebied De Medel uit verdeelstations en een distributienet (bestaande uit middenspanningskabels). In dit congestiegebied is er sprake van capaciteits- en/of spanningscongestie in het distributienet. Zoals aangegeven in hoofdstuk 3 is dit niet samen te vatten in een tabel van aanwezige transportcapaciteit, respectievelijk gevraagde transportcapaciteit, omdat de problematiek in het distributienet en/of in de spanningshuishouding zit. Om deze reden wordt in dit onderzoek niet gekeken naar de technische stroomcapaciteit voor teruglevering. De technische stroomcapaciteit is niet bepalend voor de spanningsproblematiek en biedt daardoor geen oplossingsrichting voor congestiemanagement mogelijkheden. Er wordt dus ook geen technische grens vastgesteld.

Bij een verdeelstation zorgt de keten van componenten voor één bepaalde aanwezige transportcapaciteit (de component met de laagste belastbaarheid) die voor alle aangeslotenen geldt. Voor het distributienet zitten aangeslotenen verspreid in het net. Er kan dus niet gesproken worden één bepaalde transportcapaciteit of één technische grens. Omdat we de aanwezige transportcapaciteit van het verdeelstation gelijkstellen (zie hoofdstuk 3) aan de transportcapaciteit in het congestiegebied geldt de technische grens van het verdeelstation voor het congestiegebied.

4.2 Beoordeling van het toegestane kortsluitvermogen

In congestiegebied is geen sprake van een overschrijding van het toegestane kortsluitvermogen wanneer Liander alle transportvragen zou toestaan. Doordat er geen sprake is van problematiek op basis van het bij Liander bekende kortsluitvermogen, vormt dit geen belemmering op het toepassen van congestiemanagement.

4.3 Technische maatregelen voor een veilig net bij toepassing van congestiemanagement

Vanwege de netstructuur van het middenspanningsnet is het niet mogelijk om de verwachte netbelasting op dezelfde wijze te berekenen als bij hoger gelegen netvlakken gebeurt. Het aantal

¹⁰ Een actuele versie van de Begrippencode Elektriciteit, kenmerk ACM/DE/2016/202149, kan geraadpleegd worden via: <https://wetten.overheid.nl/BWBR0037938/2024-04-19>.

verschillende netconfiguraties waarmee rekening gehouden moet worden, is in een middenspanningsnet vele malen hoger. Het is nog niet mogelijk om die allemaal door te rekenen. Op een middenspanningsnet wordt om die reden een andere rekenmethode gehanteerd. Een methode waarmee het wel mogelijk is om de maximale belasting en belastbaarheden in een jaar te berekenen, maar niet om specifieke tijdsprofielen te genereren die nodig zijn voor het uitvoeren van congestiemanagement.

5. Financiële analyse van het congestiegebied

5.1 Bepaling van de financiële grens

Wanneer de verwachte kosten van congestiemanagement de financiële grens overschrijden vervalt de verplichting voor verdere toepassing voor congestiemanagement. Voor de bepaling van de financiële grens hanteren we de definitie in artikel 9.10, tweede lid, onderdeel c, van de Netcode Elektriciteit: “Deze financiële grens bedraagt 1,02 euro per MWh van de hoeveelheid elektriciteit die met de aanwezige transportcapaciteit kan worden getransporteerd in dit congestiegebied gedurende de periode waarvoor het congestiegebied is aangewezen.”

In paragraaf 3.1 is vastgesteld dat er voor het distributienet niet gesproken kan worden over één transportcapaciteit. Voor congestiegebied De Medel kan derhalve geen aanwezige transportcapaciteit worden vastgesteld conform de Begrippencode Elektriciteit. De financiële grens is vastgesteld op basis van de capaciteit van de voedende kabels van de MS-routes met transportschaarste, met als bovengrens de maximale capaciteit van de bovenliggende installatie.

We baseren ons op de beschreven capaciteit 10,9 MVA en de periode waarvoor we de congestie verwachten. Dan bedraagt de financiële grens 369.562 euro.

6. Toepassing van congestiemanagement

6.1 Criteria voor toepassing van congestiemanagement

In paragraaf 3.1 is onderbouwd dat er geen aanwezige transportcapaciteit kan worden gedefinieerd voor congestiegebied De Medel. Dit is echter geen uitzondering benoemd in de Netcode Electriciteit. De overige uitzonderingen benoemd in artikel 9.10 lid 2 van de Netcode Elektriciteit zijn niet van toepassing. Dit betekent dat op basis van deze criteria congestiemanagement moet worden toegepast.

7. Marktanalyse van het congestiegebied

7.1 Inleiding

Om te beoordelen in hoeverre marktgebaseerd congestiemanagement mogelijk is, zijn aangeslotenen en marktpartijen benaderd. Dit hoofdstuk geeft inzicht in het potentiële aanbod van congestiemanagementdiensten voor congestiegebied De Medel.

Congestiemanagement kan bestaan uit contracten met een capaciteitsbeperking en/of uit biedingen voor redispatch. Deze laatste kunnen ook contractueel worden vastgelegd in een biedplichtcontract.

7.2 De wijze van uitvoering van de marktvraag

Liander heeft voor de marktvraag algemene en specifieke communicatie uitgezet:

- 1) Via de website www.liander.nl zijn marktpartijen en aangeslotenen opgeroepen om zich te melden als zij een bijdrage kunnen leveren aan congestiemanagement.

Liander kijkt samen met de benaderde partijen of en wanneer het mogelijk is om bij te dragen aan congestiemanagement.

7.3 Potentieel voor congestiemanagement

Uit analyse blijkt dat er 0 potentiële deelnemers zijn met elektriciteitsproductie-eenheden groter dan 1 MW. In totaal betreft dit 0 MVA.

7.4 Beschikbare energie voor congestiemanagementdiensten

De werking van congestiemanagement is afhankelijk van de mate waarin aangeslotenen flexibiliteit aanbieden aan de netbeheerder, die dit vervolgens inkoopt. Zodra uit onderzoek blijkt dat er een bepaalde potentie aan regelbaar vermogen bij een bepaald aantal aangeslotenen is, is het aan deze partijen of de potentie ook daadwerkelijk beschikbaar gesteld wordt.

Indien toepassing van congestiemanagement niet mogelijk is doordat te veel partijen hun potentiële regelbare vermogen niet aanbieden, heeft de netbeheerder de mogelijkheid deelnameverplichting in te stellen. Deze wettelijke ruimte geeft invulling aan de sterke maatschappelijke behoefte om het energienet optimaal te benutten.

In dit onderzoek voor het betreffende congestiegebied is hier geen sprake van, vanwege de technische aard van de congestie. Derhalve is er geen sprake van het benutten van de wettelijke mogelijkheid tot deelnameverplichting.

We staan open voor het gesprek met aangeslotenen om bij te dragen aan congestiemanagementdiensten voor de toekomst. Daarnaast bereiden we ons voor om, indien nodig, verbruikers en producenten (met een gecontracteerd en beschikbaar gesteld transportvermogen van meer dan 1 MW) te verplichten om een aanbod te doen. Tegen overeen te komen voorwaarden leveren marktpartijen dan een bijdrage aan het oplossen van de congestie door het aanbieden van congestiemanagementdiensten.

8. Conclusie

Voor het gebied dat wij van elektriciteit voorzien vanuit congestiegebied De Medel hebben wij een onderzoek uitgevoerd naar de toepassing van congestiemanagement. De transportcapaciteit voor teruglevering vanuit dit congestiegebied is beperkt en/of er zijn problemen met de spanningshuishouding.

Op basis van de uitgevoerde analyse zijn er voor ons geen mogelijkheden om congestiemanagement uit te voeren. Ook zien wij geen potentie voor congestiemanagement in de toekomst. Nieuwe transportverzoeken die bij ons worden ingediend, plaatsen we op de wachtlijst. Wanneer de netverzwaring is gerealiseerd of tussendoor alsnog flexibel vermogen wordt gecontracteerd, behandelen we deze aanvragen in de volgorde van binnenkomst.

Bijlage: Transportschaarste op verschillende niveaus in het net

Momentopname

De gebruikte gegevens voor de berekening van de technische grens zijn een momentopname van de op dat moment bekende informatie. Liander analyseert voortdurend of er transportcapaciteit beschikbaar is om klanten met een transportaanvraag te kunnen toelaten op het elektriciteitsnet. Afhankelijk van deze analyses, en de daaruit blijkende beschikbare transportcapaciteit op het verdeelstation, kunnen nieuwe transportaanvragen worden aangesloten totdat de technische grens is bereikt.

Transportschaarste op verschillende niveaus in het net

Bij een vooraankondiging van congestie is er sprake van twee hoofdoorzaken:

3) **Congestie in een elektriciteitsverdeelstation.**

Een verdeelstation is aangesloten op een ander verdeelstation van Liander of op het hoogspanningsnet van TenneT. Op een verdeelstation worden de middenspanningskabels aangesloten voor transport van de elektriciteit naar klanten. Als er sprake is van congestie bij het verdeelstation zelf, heeft dit gevolgen voor alle klanten met een grootverbruikaansluiting die aangesloten zijn op het verdeelstation of het middenspanningsnet daarachter. Kan het bestaande station worden uitgebreid? Dan nemen de werkzaamheden enkele jaren in beslag. Is het nodig een nieuw verdeelstation te stichten? Dan duren de werkzaamheden meestal langer.

4) **Congestie in een middenspanningskabel.**

De middenspanningskabels hebben een spanning van 10kV of 20kV en zijn onderdeel van het middenspanningsdistributienet. Als er sprake is van congestie bij een middenspanningskabel heeft dit gevolgen voor klanten met een grootverbruikaansluiting die via middenspanningsruimtes zijn aangesloten op de desbetreffende kabel. Het uitbreiden van capaciteit bij middenspanningskabels kost doorgaans enkele jaren. In een gebied waar veel middenspanningskabels tegelijk uitgebreid worden kan dit langer duren omdat werkzaamheden op elkaar afgestemd dienen te worden.

Lokale transportcapaciteit knelpunten in kabels van het distributienet

Het middenspanningsdeel van het distributienet bestaat uit een aaneenschakeling van middenspanningskabels van verschillende doorsnede en type materiaal. Het distributienet is namelijk over een zeer lange periode in de loop der jaren opgebouwd en wordt continu lokaal aangepast en uitgebreid. De doorsnede en het type materiaal van een kabel bepalen de capaciteit. Het is daarom niet mogelijk om één bepaalde waarde te definiëren voor middenspanningskabels die eenduidig de technische transportcapaciteit weergeeft. Dit is variabel en afhankelijk van waar een klant is aangesloten. In de vooraankondiging wordt alleen de technische transportcapaciteit van de hoofdkabel benoemd: dit is de kabel waarmee een middenspanningskabel aangesloten is op een elektriciteitsverdeelstation. Indien deze hoofdkabel op zichzelf wel voldoende totale beschikbare capaciteit heeft, kunnen er nog steeds lokale capaciteitsproblemen optreden vanwege de diversiteit aan opbouw van middenspanningskabels. Hier kijken we in de netanalyse naar.

Kwaliteit van de spanning

De Netcode elektriciteit en de NEN-EN 50160 schrijven voor aan welke normen de spanning op de netten moet voldoen. Deze normen beschrijven een bandbreedte voor de op een aansluiting aan te leveren spanningskwaliteit. De spanningskwaliteit wordt bepaald door enerzijds een samenspel van het verbruik en teruglevering van verschillende klanten op middenspanningskabel en anderzijds door onder andere de diameter van de middenspanningskabel, de lengte van de middenspanningskabel en de capaciteit van een elektriciteitsverdeelstation om de spanning al dan niet te kunnen regelen. Soms zien we een grote verandering in de combinatie van verbruik en teruglevering. Dan kunnen de geldende spanningskwaliteitsnormen eerder overschreden worden dan de maximale technische transportcapaciteit. Dat gebeurt bijvoorbeeld wanneer de teruglevering door bestaande en nieuwe klanten snel groeit. Dit is in het bijzonder aan de orde in de netten in de buitengebieden, die van oudsher bedoeld waren voor relatief weinig verbruik van elektriciteit.

Spanningsproblemen kunnen zich daarmee dus ook voordoen wanneer op zichzelf genomen een distributienet voldoende beschikbare technische transportcapaciteit heeft. In veel gevallen zal het noodzakelijk zijn het elektriciteitsnet te vergroten om de spanningskwaliteit weer binnen geldende normen te krijgen.

Kortsluitvermogen

De Netcode Elektriciteit schrijft voor aan welke technische normen de elektriciteitsnetten moeten voldoen. Een deel van de ontwerpparameters heeft betrekking op de zogenaamde kortsluitvastheid van installaties. Kortsluitvastheid is de maximale kortsluitstroom (en daarmee het maximale kortsluitvermogen) waarbij een kortsluiting veilig en effectief kan worden onderbroken, zonder dat het resulteert in mechanische en/of thermische schade aan de installaties. De omvang van de kortsluitstroom wordt bepaald door zowel de voeding vanuit het hoger gelegen net als de eventuele bijdrage vanuit het lager gelegen net. Het gaat dan met name om opwek door aggregaten, windparken en kortgesloten draaiende motoren en in beperkte(re) mate door zonneparken. Heeft een distributienet op zich voldoende beschikbare capaciteit? Dan kunnen om bovenstaande reden de normen van kortsluitvermogen alsnog overschreden worden. Meestal is het dan nodig om het net te verzwaren. Zo krijgen we het kortsluitvermogen weer binnen de geldende normen.

Beperkingen niet direct voor alle type aansluitingen in postcodegebied van toepassing

Bij congestie in een elektriciteitsverdeelstation of middenspanningskabel kan het zijn dat niet alle nieuwe aanvragen in de genoemde postcodegebieden, tezamen het congestiegebied, daarmee geconfronteerd worden. De wetgeving schrijft voor dat klanten afhankelijk van de gevraagde capaciteit op een voorgeschreven wijze dienen te worden aangesloten. Dit betekent dat klanten met een vermogen groter dan 2 MVA niet per se te maken krijgen met het tekort aan capaciteit in het lokale distributienet, doordat zij rechtstreeks op het elektriciteitsverdeelstation dienen te worden aangesloten.

Het kan in enkele gevallen in een congestiegebied voorkomen dat een klant alsnog transportcapaciteit toegewezen krijgt. Dit wordt per aanvraag beoordeeld en is afhankelijk van de lokale situatie van het elektriciteitsnetwerk. Er kunnen meerdere kabels door een postcodegebied lopen en zodoende kan het voorkomen dat als gevolg van een congestieknelpunt in één van de middenspanningskabels een postcodegebied als congestiegebied aangeduid wordt. Tegelijkertijd kan er op een andere middenspanningskabel in datzelfde postcodegebied nog wel ruimte beschikbaar zijn.

Lijst met postcodes in het congestiegebied¹¹

4004LA	4004LC	4004LE	4004LG	4004LH	4004LK	4004LM	4004LX	4004LZ	4004MB
4005LG	4011LA	4011LG	4011LH	4011LK	4011LW	4032NB	4033AH	4033AL	4033AR
4033BE	4033BG	4033KA	4033KB	4033KC	4033KD	4033KE	4033KG	4033KH	4033KJ
4033KK	4033KL	4033KM	4033KN	4033KP	4033KR	4033KS	4054MC	4054NG	4054NJ
4054NK	4054NL	4054NX	4054NZ						

Bereik van het congestiegebied o.b.v. EAN-codes met een GTV gelijk aan of groter dan 1 MW¹²

EAN
Geen aansluitingen

¹¹ Congestieproblemen in een elektriciteitsverdeelstation of middenspanningskabel kunnen zich onvoorspelbaar voordoen in (en soms buiten) een met postcodes aangeduid congestiegebied. Aan de informatie van Liander met betrekking tot de omvang van deze gebieden en de gevolgen voor klanten in deze gebieden kunnen geen rechten worden ontleend.

¹² De lijst betreft het bereik van het congestiegebied op basis van EAN-codes gelijk of groter dan 1 MW.

Voorankondiging transportproblemen bij verbruik en teruglevering voor verdeelstation De Medel kabel TLML 10-1V12

29-08-2024

Liander voorziet dat de maximale grenzen van verdeelstation De Medel kabel TLML 10-1V12 zijn bereikt. Dit geldt voor verbruik en teruglevering van elektriciteit. Naar verwachting lossen we dit probleem op zijn vroegst in het vierde kwartaal van 2024 op. Hieronder staan de details van de oorzaak en de omschrijving van het congestiegebied.

Oorzaak

In Nederland neemt de behoefte aan verbruik en teruglevering van elektriciteit op het net snel toe. Het elektriciteitsnet is daar in bepaalde gevallen nog niet op toegespitst. In dit geval ontstaat daardoor in de regio gevoed door station De Medel kabel TLML 10-1V12 een tekort aan transportcapaciteit voor verbruik en teruglevering van elektriciteit. Zie de gebiedsbeschrijving voor een nauwkeurig beeld van het gebied.

Deze situatie leidt tot spanningsvariaties die niet langer binnen de vereiste kwaliteitsnormen vallen. Bij een te hoge of te lage spanning werken de aangesloten installaties mogelijk niet als gewenst, of kunnen deze schade oplopen. Daarnaast leidt deze situatie ook tot een overschrijding van de maximaal toelaatbare hoeveelheid stroom op het elektriciteitsnet. Als de maximale hoeveelheid stroom wordt overschreden, vallen onderdelen van ons net uit of raakt het net beschadigd door overbelasting.

Gebiedsbeschrijving

Het congestiegebied staat weergegeven in de kaart en de lijst met postcodegebieden hieronder.

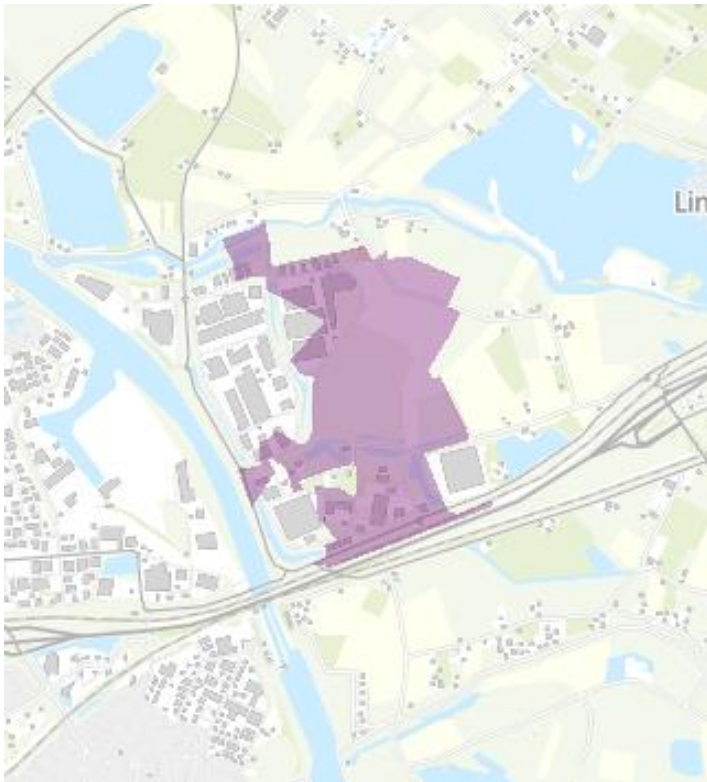

Figuur 1: Kaart van het congestiegebied.

4004LG	4004LH	4004LL	4004LN	4004MB
--------	--------	--------	--------	--------

Tabel 1: Geografische omschrijving van het congestiegebied.

Aanwezige en benodigde capaciteit

We constateren de voorziene congestie van De Medel kabel TLML 10-1V12 mede op basis van de totale aanwezige en (verwachte) benodigde transportcapaciteit. De totale aanwezige capaciteit is 6,50 MVA. De (verwachte) benodigde capaciteit is 6,00 MVA op moment van deze vooraankondiging.

Totale aanwezige capaciteit van de hoofdkabel van de middenspanningskabel	6,50 MVA
Aanwezige (redundante) capaciteit van de hoofdkabel van de middenspanningskabel	6,50 MVA
Additioneel niet-redundante capaciteit van de hoofdkabel van de middenspanningskabel	0,00 MVA
Benodigde capaciteit van de hoofdkabel van de middenspanningskabel	6,00 MVA

Tabel 2: Aanwezige en benodigde capaciteit in het congestiegebied.

Lees [hier](#) een toelichting op de verschillende capaciteitsbegrippen en het gebruik hiervan in de netanalyse die Liander maakt om in maatwerk te beoordelen of er nog voldoende capaciteit is voor nieuwe klantaanvragen. Hier wordt ook het verschil verklaard tussen de waardes voor de beschikbare en aanwezige capaciteit en waarom bij problemen gerelateerd aan spanning en/of kortsluitvermogen de waarde voor de verwachte benodigde capaciteit lager kan zijn dan de waarde van de aanwezige capaciteit en we de klantaanvragen toch niet kunnen honoreren.

Hoe en wanneer lost Liander dit op?

Liander investeert volop in de uitbreiding van het elektriciteitsnet. Ook in dit gebied gaan we werkzaamheden uitvoeren om het elektriciteitsnet uit te breiden. Liander verwacht de werkzaamheden voor het uitbreiden van het elektriciteitsnet op zijn vroegst in het vierde kwartaal van 2024 afgerond te hebben. We lossen dit op door het verzwaren en uitbreiden van het distributienet.

We hebben onderzocht of er andere technische mogelijkheden zijn die een (tijdelijke) oplossing bieden voor het knelpunt, zoals het aanpassen van de netconfiguratie of het afschakelen van opwekinstallaties wanneer het elektriciteitsnet zich in de storings- of onderhoudssituatie bevindt. Helaas blijkt in dit gebied een netuitbreiding op dit moment nog de enige technische oplossing. Eventueel kunnen ook congestiemanagement en/of individuele klantafspraken een tijdelijke oplossing bieden. Daarover houden we onze klanten op de hoogte. Houd voor de meest actuele informatie over de permanente en tijdelijke oplossingen ook [de website van Liander](#) in de gaten.

Voorankondiging transportproblemen bij verbruik en teruglevering voor verdeelstation De Medel kabel TLML 10-1V13

18-01-2024

Liander voorziet dat de maximale grenzen van verdeelstation De Medel kabel TLML 10-1V13 zijn bereikt. Dit geldt voor verbruik en teruglevering van elektriciteit. Naar verwachting lossen we dit probleem op zijn vroegst in het tweede kwartaal van 2027 op. Hieronder staan de details van de oorzaak en de omschrijving van het congestiegebied.

Oorzaak

In Nederland neemt de behoefte aan verbruik en teruglevering van elektriciteit op het net snel toe. Het elektriciteitsnet is daar in bepaalde gevallen nog niet op toegespitst. In dit geval ontstaat daardoor in de regio gevoed door station De Medel kabel TLML 10-1V13 een tekort aan transportcapaciteit voor verbruik en teruglevering van elektriciteit. Zie de gebiedsbeschrijving voor een nauwkeurig beeld van het gebied.

Deze situatie leidt tot spanningsvariaties die niet langer binnen de vereiste kwaliteitsnormen vallen. Bij een te hoge of te lage spanning werken de aangesloten installaties mogelijk niet als gewenst of kunnen deze schade oplopen.

Gebiedsbeschrijving

Het congestiegebied staat weergegeven in de kaart en de lijst met postcodegebieden hieronder.

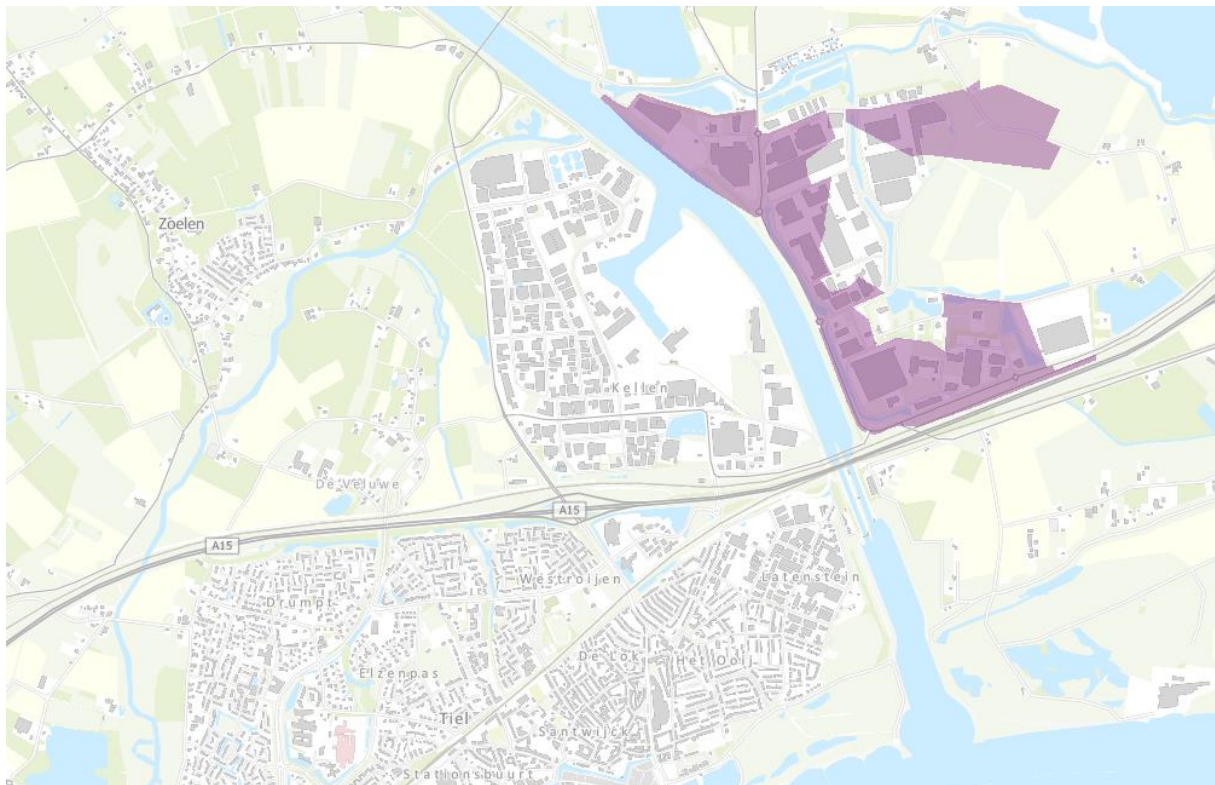

Figuur 2: Kaart van het congestiegebied.

4004LC	4004LL	4004LM	4004LN	4004LS	4004LW	4004LX	4004LZ	4004MB
--------	--------	--------	--------	--------	--------	--------	--------	--------

Tabel 1: Geografische omschrijving van het congestiegebied.

Aanwezige en gecontracteerde capaciteit

We constateren de verwachte congestie mede op basis van de gegevens in de onderstaande Tabel 2.

Aanwezige capaciteit van de hoofdkabel van de middenspanningskabel	3,95 MVA
Bestaande piekbelasting van de hoofdkabel van de middenspanningskabel voor analyse met verbruik	2,95 MVA
Bestaande piekbelasting van de hoofdkabel van de middenspanningskabel voor analyse met teruglevering	0,22 MVA
Totaal gecontracteerd vermogen verbruik door grootverbruik klanten	5,04 MW
Totaal gecontracteerd vermogen teruglevering door grootverbruik klanten	2,65 MW
Totaal aantal kleinverbruik aansluitingen	17

Tabel 2: Aanwezige en gecontracteerde capaciteit in het congestiegebied.

Lees [hier](#) een toelichting op de waardes in de tabel en het gebruik hiervan in de netanalyse die Liander maakt om in maatwerk te beoordelen of er nog voldoende capaciteit is voor nieuwe klantaanvragen. Hier wordt ook uitgelegd waarom de aanwezige en gecontracteerde capaciteit flink van elkaar kan verschillen en bij problemen gerelateerd aan spanning en/of kortsluitvermogen de gecontracteerde capaciteit lager kan zijn dan de ogenschijnlijk aanwezige capaciteit.

Hoe en wanneer lost Liander dit op?

Liander investeert volop in de uitbreiding van het elektriciteitsnet. Ook in dit gebied gaan we werkzaamheden uitvoeren om het elektriciteitsnet uit te breiden. Liander verwacht de werkzaamheden voor het uitbreiden van het elektriciteitsnet op zijn vroegst in het tweede kwartaal van 2027 afgerond te hebben. We lossen dit op door het verzwaren en uitbreiden van het distributienet.

We hebben onderzocht of er andere technische mogelijkheden zijn die een (tijdelijke) oplossing bieden voor het knelpunt, zoals het aanpassen van de netconfiguratie of het afschakelen van opwekinstallaties wanneer het elektriciteitsnet zich in de storings- of onderhoudssituatie bevindt. Helaas blijkt in dit gebied een netuitbreiding op dit moment nog de enige technische oplossing. Eventueel kunnen ook congestiemanagement en/of individuele klantafspraken een tijdelijke oplossing bieden. Daarover houden we onze klanten op de hoogte. Houd voor de meest actuele informatie over de permanente en tijdelijke oplossingen ook [de website van Liander](#) in de gaten.

Vooraankondiging transportproblemen bij verbruik en teruglevering voor verdeelstation De Medel kabel TLML 10-1V7

14-09-2023

Liander voorziet dat de maximale grenzen van verdeelstation De Medel kabel TLML 10-1V7 zijn bereikt. Dit geldt voor verbruik en teruglevering van elektriciteit. Naar verwachting lossen we dit probleem op zijn vroegst in het tweede kwartaal van 2027 op. Hieronder staan de details van de oorzaak en de omschrijving van het congestiegebied.

Oorzaak

In Nederland neemt de behoefte aan verbruik en teruglevering van elektriciteit op het net snel toe. Het elektriciteitsnet is daar in bepaalde gevallen nog niet op toegespitst. In dit geval ontstaat daardoor in de regio gevoed door station De Medel kabel TLML 10-1V7 een tekort aan transportcapaciteit voor verbruik en teruglevering van elektriciteit. Zie de gebiedsbeschrijving voor een nauwkeurig beeld van het gebied.

Deze situatie leidt tot spanningsvariaties die niet langer binnen de vereiste kwaliteitsnormen vallen. Bij een te hoge of te lage spanning werken de aangesloten installaties mogelijk niet als gewenst, of kunnen deze schade oplopen. Daarnaast leidt deze situatie ook tot een overschrijding van de maximaal toelaatbare hoeveelheid stroom op het elektriciteitsnet. Als de maximale hoeveelheid stroom wordt overschreden, vallen onderdelen van ons net uit of raakt het net beschadigd door overbelasting.

Gebiedsbeschrijving

Het congestiegebied staat weergegeven in de kaart en de lijst met postcodegebieden hieronder.

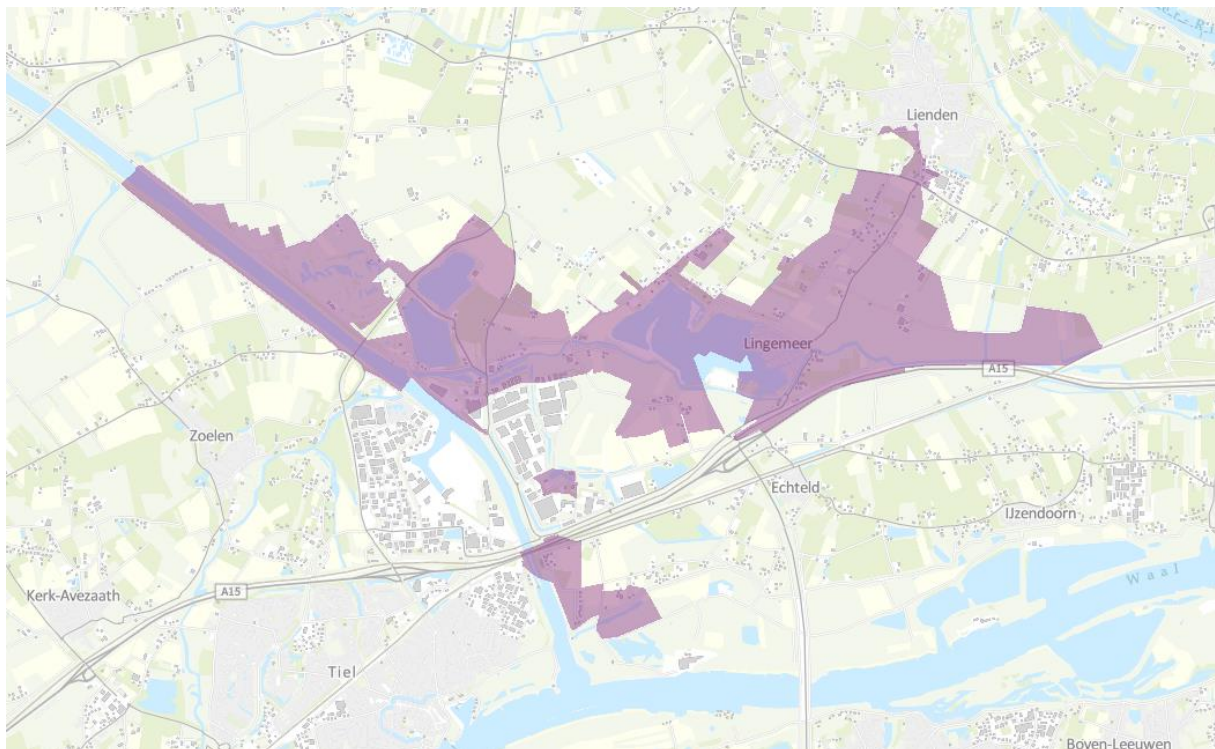

Figuur 3: Kaart van het congestiegebied.

4011LK	4011LR	4011LW	4032NB	4033AH	4033AL	4033AR	4033BE	4033BG	4033KA
4033KB	4033KC	4033KD	4033KE	4033KG	4033KH	4033KJ	4033KK	4033KL	4033KM
4033KN	4033KP	4033KR	4033KS	4054MC	4054MD	4054MG	4054NG	4054NJ	4054NK

Tabel 1: Geografische omschrijving van het congestiegebied.

Aanwezige en gecontracteerde capaciteit

We constateren de verwachte congestie mede op basis van de gegevens in de onderstaande Tabel 2.

Aanwezige capaciteit van de hoofdkabel van de middenspanningskabel	5,89 MVA
Bestaande piekbelasting van de hoofdkabel van de middenspanningskabel voor analyse met verbruik	1,22 MVA
Bestaande piekbelasting van de hoofdkabel van de middenspanningskabel voor analyse met teruglevering	0,56 MVA
Totaal gecontracteerd vermogen verbruik door grootverbruik klanten	1,33 MW
Totaal gecontracteerd vermogen teruglevering door grootverbruik klanten	0,79 MW
Totaal aantal kleinverbruik aansluitingen	550

Tabel 2: Aanwezige en gecontracteerde capaciteit in het congestiegebied.

Lees [hier](#) een toelichting op de waardes in de tabel en het gebruik hiervan in de netanalyse die Liander maakt om in maatwerk te beoordelen of er nog voldoende capaciteit is voor nieuwe klantaanvragen. Hier wordt ook uitgelegd waarom de aanwezige en gecontracteerde capaciteit flink van elkaar kan verschillen en bij problemen gerelateerd aan spanning en/of kortsluitvermogen de gecontracteerde capaciteit lager kan zijn dan de ogenschijnlijk aanwezige capaciteit.

Hoe en wanneer lost Liander dit op?

Liander investeert volop in de uitbreiding van het elektriciteitsnet. Ook in dit gebied gaan we werkzaamheden uitvoeren om het elektriciteitsnet uit te breiden. Liander verwacht de werkzaamheden voor het uitbreiden van het elektriciteitsnet op zijn vroegst in het tweede kwartaal van 2027 afgerond te hebben. We lossen dit op door het verzwaren en uitbreiden van het distributienet.

We hebben onderzocht of er andere technische mogelijkheden zijn die een (tijdelijke) oplossing bieden voor het knelpunt, zoals het aanpassen van de netconfiguratie of het afschakelen van opwekinstallaties wanneer het elektriciteitsnet zich in de storings- of onderhoudssituatie bevindt. Helaas blijkt in dit gebied een netuitbreiding op dit moment nog de enige technische oplossing. Eventueel kunnen ook congestiemanagement en/of individuele klantafspraken een tijdelijke oplossing bieden. Daarover houden we onze klanten op de hoogte. Houd voor de meest actuele informatie over de permanente en tijdelijke oplossingen ook [de website van Liander](#) in de gaten.

Bijlage: Algemene toelichting op netcapaciteit en congestie

Toelichting netanalyse en congestie

Hieronder volgt een toelichting op het beoordelen van de beschikbare capaciteit en het kunnen toekennen van capaciteit. Onderstaande toelichting verklaart het verschil tussen de waarden voor de beschikbare en gecontracteerde capaciteit in de vooraankondiging en de reden dat bij problemen gerelateerd aan spanning en/of kortsluitvermogen de gecontracteerde capaciteit lager kan zijn dan de beschikbare capaciteit.

Beoordeling capaciteit

Met de netanalyse berekenen we hoe het net zich gedraagt in verschillende situaties: een normale situatie, een storingssituatie en een onderhoudssituatie. In een netanalyse wordt onder andere gekeken naar de hoeveelheid bestaande consumenten en zakelijke klanten met kleinverbruik- en grootverbruikaansluitingen in het gebied. Ook het bekende gecontracteerde vermogen van deze klanten, de daadwerkelijke huidige belasting en spanningshuishouding van het net, de verwachte aanvragen en de verwachte groei van bestaande klanten worden meegenomen in de analyse. We houden rekening met de 'profielen' van onze klanten, waarin we in veel gevallen zien dat niet alle afnemers tegelijk gebruik maken van het maximale transportvermogen dat aan hen is toegekend. Tenslotte nemen we mee dat productie en verbruik op een zelfde netvlak elkaar kunnen compenseren. Dit heeft in het verleden ook de omvang van de investeringen en daarmee de tarieven van de netbeheerders bepaald.

We controleren in de verschillende situaties of de maximale stroom, de spanningskwaliteit en het kortsluitvermogen voldoen aan de gestelde eisen in wet- en regelgeving zoals de Netcode elektriciteit en de Europese NEN-EN 50160. Wanneer de grenswaarden worden overschreden, constateren we verwachte congestie. We hebben dan te maken met transportschaarste in het bestaande elektriciteitsnet.

Kleinverbruikers beschikken voor verbruik en teruglevering per definitie over de volledige capaciteit van hun aansluiting. Er wordt als gevolg van het 'capaciteitstarief' niet gecontracteerd aan de hand van gewenst transportvermogen. Bij de berekening van het beslag dat kleinverbruikers op de capaciteit van het net maken, wordt uitgegaan van de in het verleden gebruikelijke 'belastingpatronen', de zogeheten verbruiksprofielen. Deze verbruiksprofielen gaan uit van relatief geringe gelijktijdigheid van het beslag op de capaciteit van het net.

Omdat gelijktijdig gebruik met betrekking tot aanwezige capaciteit in het net en capaciteit van de aansluitingen per locatie sterk in verhouding tot elkaar kunnen verschillen, kan Liander geen garanties bieden op een inschatting van capaciteit die aan individuele afnemers voor verbruik en/of teruglevering wordt aangeboden.

Toelichting piekbelasting op de hoofdkabel

We baseren de bestaande piekbelasting van de hoofdkabel onder andere op de totale gemeten stroom op de kabel, in het afgelopen jaar. Dit combineren we met de belasting per middenspanningsruimte en de vermogens van opwekinstallaties bij klanten. Het resultaat toetsen we aan de grenzen van stroom- en spanningskwaliteit en kortsluitvermogen

Toelichting piekbelasting op het verdeelstation

We baseren de bestaande piekbelasting van het verdeelstation op een vermogensprofiel van het station. Dit profiel stellen we jaarlijks vast op basis van metingen en werken we bij als we nieuwe klanten op het station aansluiten. Zo is er altijd een recent inzicht in de maximale piek voor verbruik en teruglevering.

Transportschaarste op verschillende niveaus in het net

Bij een vooraankondiging van congestie is er sprake van twee hoofdoorzaken:

1) Congestie in een elektriciteitsverdeelstation

Een verdeelstation is aangesloten op een ander verdeelstation van Liander of op het hoogspanningsnet van TenneT. Op een verdeelstation worden de middenspanningskabels aangesloten voor transport van de elektriciteit naar klanten. Als er sprake is van congestie bij het verdeelstation zelf, heeft dit gevolgen voor alle klanten met een grootverbruikaansluiting die aangesloten zijn op het verdeelstation of het middenspanningsnet daarachter.

Kan het bestaande station worden uitgebreid? Dan nemen de werkzaamheden enkele jaren in beslag. Is het nodig een nieuw verdeelstation te stichten? Dan duren de werkzaamheden meestal langer.

2) Congestie in een middenspanningskabel

De middenspanningskabels hebben een spanning van 10kV of 20kV en zijn onderdeel van het middenspanningsdistributienet. Als er sprake is van congestie bij een middenspanningskabel heeft dit gevolgen voor klanten met een grootverbruikaansluiting die via middenspanningsruimtes zijn aangesloten op de desbetreffende kabel.

Het uitbreiden van capaciteit bij middenspanningskabels kost doorgaans enkele jaren. In een gebied waar veel middenspanningskabels tegelijk uitgebreid worden kan dit langer duren omdat werkzaamheden op elkaar afgestemd dienen te worden.

Lokale stroomcapaciteit knelpunten in kabels van het distributienet

De middenspanningskabels van het distributienet bestaan uit een aaneenschakeling van middenspanningskabels van variabele doorsnede en type materiaal. Het distributienet is namelijk over een zeer lange periode in de loop der jaren opgebouwd en wordt continu lokaal aangepast en uitgebreid. De doorsnede en het type materiaal van een kabel bepalen de capaciteit. Het is daarom niet mogelijk om één bepaalde waarde te definiëren voor middenspanningskabels die eenduidig de capaciteit weergeeft. Dit is variabel en afhankelijk van waar een klant is aangesloten. In de vooraankondiging wordt alleen de stroomcapaciteit van de hoofdkabel benoemd: dit is de kabel waarmee een middenspanningskabel aangesloten is op een elektriciteitsverdeelstation. Ondanks dat in gevallen deze hoofdkabel op zichzelf wel voldoende totale beschikbare capaciteit heeft, kunnen er dus nog steeds lokale capaciteitsproblemen optreden vanwege de diversiteit aan opbouw van middenspanningskabels. Hier kijken we in de netanalyse naar.

Kwaliteit van de spanning

De Netcode elektriciteit en de NEN-EN 50160 schrijven voor aan welke normen de spanning op de netten moet voldoen. Deze normen beschrijven een bandbreedte voor de op een aansluiting aan te leveren spanningskwaliteit.

De spanningskwaliteit wordt bepaald door enerzijds een samenspel van het verbruik en teruglevering van verschillende klanten op middenspanningskabel en anderzijds door onder andere de diameter van de middenspanningskabel, de lengte van de middenspanningskabel en de capaciteit van een elektriciteitsverdeelstation om de spanning al dan niet te kunnen regelen.

Soms zien we een grote verandering in de combinatie van verbruik en teruglevering. Dan kunnen de geldende spanningskwaliteitsnormen eerder overschreden worden dan de maximale stroomcapaciteit. Dat gebeurt bijvoorbeeld wanneer de teruglevering door bestaande en nieuwe klanten snel groeit. Dit is in het bijzonder aan de orde in de netten in de buitengebieden, die van oudsher bedoeld waren voor relatief weinig verbruik van elektriciteit.

Spanningsproblemen kunnen zich daarmee dus ook voordoen wanneer op zichzelf genomen een distributienet voldoende totale beschikbare stroomcapaciteit heeft. In veel gevallen zal het noodzakelijk zijn het elektriciteitsnet te vergroten om de spanningskwaliteit weer binnen geldende normen te krijgen.

Kortsluitvermogen

De Netcode elektriciteit schrijft voor aan welke technische normen de elektriciteitsnetten moeten voldoen. Een deel van de ontwerpparameters heeft betrekking op de zogenaamde kortsluitvastheid van installaties. Kortsluitvastheid is de maximale kortsluitstroom (en daarmee het maximale kortsluitvermogen) waarbij een kortsluiting veilig en effectief kan worden onderbroken, zonder dat het resulteert in mechanische en/of thermische schade aan de installaties.

De omvang van de kortsluitstroom wordt bepaald door zowel de voeding vanuit het hoger gelegen net als de eventuele bijdrage vanuit het lager gelegen net. Het gaat dan met name om opwek door aggregaten, windparken en kortgesloten draaiende motoren en in beperkte(re) mate door zonneparken.

Heeft een distributienet op zich voldoende beschikbare capaciteit? Dan kunnen om bovenstaande redenen de normen van kortsluitvermogen alsnog overschreden worden. Meestal is het dan nodig om het net te verzwaren. Zo krijgen we het kortsluitvermogen weer binnen de geldende normen.

Beperkingen niet direct voor alle type aansluitingen in postcodegebied van toepassing

Bij congestie in een elektriciteitsverdeelstation of middenspanningskabel kan het zijn dat niet alle nieuwe aanvragen in de genoemde postcodegebieden, tezamen het congestiegebied, daarmee geconfronteerd worden. De wetgeving schrijft voor dat klanten afhankelijk van de gevraagde capaciteit op een voorgeschreven wijze dienen te worden aangesloten. Dit betekent dat klanten met een vermogen groter dan 2 MVA niet per se te maken krijgen met het tekort aan capaciteit in het lokale distributienet, doordat zij rechtstreeks op het elektriciteitsverdeelstation dienen te worden aangesloten.

Het kan in enkele gevallen in een congestiegebied voorkomen dat een klant alsnog transportcapaciteit toegewezen krijgt. Dit wordt per aanvraag beoordeeld en is afhankelijk van de lokale situatie van het elektriciteitsnetwerk. Er kunnen meerdere kabels door een postcodegebied lopen en zodoende kan het voorkomen dat als gevolg van een congestieknelpunt in één van de middenspanningskabels een postcodegebied als congestiegebied aangeduid wordt. Tegelijkertijd kan er op een andere middenspanningskabel in datzelfde postcodegebied nog wel ruimte beschikbaar zijn.