

## Congestiegebied Culemborg

<i>Versie</i>	<i>Datum toegevoegd</i>	<i>Wijziging</i>
1.6	27-02-2025	<b>Toegevoegd</b> Congestiegebied Culemborg– Uitkomst congestiemanagementonderzoek voor teruglevering
1.5	17-10-2024	<b>Toegevoegd</b> ongestiegebied Culemborg– Uitkomst congestiemanagementonderzoek voor teruglevering
1.4	29-08-2024	<b>Toegevoegd</b> Kabel met kenmerk CL 10-1V2.10 (verbruik en teruglevering)
1.3	18-01-2024	<b>Toegevoegd</b> Kabel met kenmerk CL 10-1V2.23 (verbruik)
1.2	25-05-2023	<b>Toegevoegd</b> Verdeelstation Culemborg 10kV Installatie 1 (verbruik)
1.1	30-03-2023	<b>Toegevoegd</b>

		Kabel met kenmerk CL 10-1V2.05 (verbruik)
1.0	19-01-2023	<b>Toegevoegd</b> Kabel met kenmerk CL 10-1V2.52 (verbruik en teruglevering)

## Inhoudsopgave

Inleiding .....	7
Inhoudsopgave .....	10
Samenvatting.....	11
1. Inleiding .....	13
2. Congestiegebied .....	14
2.1 Beschrijving situatie (vaststelling congestie).....	14
2.2 Gebiedsomschrijving .....	14
2.3 Periode van congestie .....	14
2.4 Onzekerheden .....	14
3. Omvang van de congestie .....	16
3.1 Het elektriciteitsnet in congestiegebied Culemborg.....	16
3.2 Duur structurele congestie.....	16
4. Technische analyse van het congestiegebied .....	18
4.1 Bepaling van het regelbaar vermogen en technische grens .....	18
4.2 <i>Beoordeling van het toegestane kortsluitvermogen</i> .....	18
4.3 Technische maatregelen voor een veilig net bij toepassing van congestiemanagement.....	18
5. Financiële analyse van het congestiegebied .....	24
5.1 <i>Bepaling van de financiële grens</i> .....	24
6. Toepassing van congestiemanagement .....	25
6.1 Criteria voor toepassing van congestiemanagement.....	25
7. Marktanalyse van het congestiegebied.....	26
7.1 Inleiding .....	26
7.2 De wijze van uitvoering van de marktvraag.....	26
7.3 Potentieel voor congestiemanagement .....	26
7.4 Beschikbare energie voor congestiemanagementdiensten .....	26
8. Conclusie .....	29
Additionele informatie congestiemanagementonderzoek congestiegebied Culemborg voor teruglevering .....	30
Bijlage: Transportschaarste op verschillende niveaus in het net.....	31
Congestiemanagementonderzoek .....	33
Inhoudsopgave .....	34
Samenvatting.....	35
1. Inleiding .....	36
2. Congestiegebied .....	37
2.1 <i>Beschrijving situatie (vaststelling congestie)</i> .....	37

2.2	<i>Gebiedsomschrijving</i> .....	37
2.3	<i>Periode van congestie</i> .....	37
2.4	<i>Verwijzing naar EAN's van grootverbruikers in dit congestiegebied</i> .....	38
2.5	<i>Onzekerheden</i> .....	38
3.	Omvang van de congestie .....	39
3.1	<i>Het elektriciteitsnet in congestiegebied Culemborg</i> .....	39
3.2	<i>Vaststelling spanningscongestie</i> .....	39
3.3	<i>Duur structurele congestie</i> .....	39
4.	Technische analyse van het congestiegebied .....	40
4.1	<i>Bepaling van het regelbaar vermogen en technische grens</i> .....	40
4.2	<i>Beoordeling van het toegestane kortsluitvermogen</i> .....	40
4.3	<i>Technische maatregelen voor een veilig net bij toepassing van congestiemanagement</i> .....	41
5.	Financiële analyse van het congestiegebied .....	42
5.1	<i>Bepaling van de financiële grens</i> .....	42
6.	Toepassing van congestiemanagement .....	43
6.1	<i>Criteria voor toepassing van congestiemanagement</i> .....	43
7.	Marktanalyse van het congestiegebied .....	44
7.1	<i>Inleiding</i> .....	44
7.2	<i>De wijze van uitvoering van de marktvraag</i> .....	44
7.3	<i>Potentieel voor congestiemanagement</i> .....	44
7.4	<i>Beschikbare energie voor congestiemanagementdiensten</i> .....	44
8.	Conclusie .....	45
	Bijlage: .....	46
	Vooraankondiging transportproblemen bij verbruik en teruglevering voor verdeelstation Culemborg kabel CL 10-1V2.10 .....	50
	Oorzaak.....	50
	Gebiedsbeschrijving .....	50
	Aanwezige en benodigde capaciteit.....	51
	Hoe en wanneer lost Liander dit op? .....	51
	Vooraankondiging transportproblemen bij verbruik voor verdeelstation Culemborg 10-1i.....	52
	Oorzaak.....	52
	Gebiedsbeschrijving .....	52
	Aanwezige en gecontracteerde capaciteit .....	54
	Hoe en wanneer lost Liander dit op? .....	54
	Vooraankondiging transportproblemen bij verbruik en teruglevering voor verdeelstation Culemborg kabel CL 10-1V2.23 .....	55

Oorzaak.....	55
Gebiedsbeschrijving .....	55
Aanwezige en gecontracteerde capaciteit .....	56
Hoe en wanneer lost Liander dit op? .....	56
Vooraankondiging transportproblemen bij verbruik voor verdeelstation Culemborg kabel CL 10-1V2.05.....	57
Oorzaak.....	57
Gebiedsbeschrijving .....	57
Aanwezige en gecontracteerde capaciteit .....	58
Hoe en wanneer lost Liander dit op? .....	58
Vooraankondiging transportproblemen bij verbruik en teruglevering voor verdeelstation Culemborg kabel CL 10-2V2.52 .....	59
Oorzaak.....	59
Gebiedsbeschrijving .....	59
Aanwezige en gecontracteerde capaciteit .....	60
Hoe en wanneer lost Liander dit op? .....	60
<b>Publicaties vóór 1 september 2022 (verouderde Netcode): .....</b>	<b>61</b>
Vooraankondiging transportproblemen bij verbruik en teruglevering voor Culemborg kabel CL 10-1V2.09.....	62
Oorzaak.....	62
Gebiedsbeschrijving .....	62
Aanwezige en gecontracteerde capaciteit .....	63
Hoe en wanneer lost Liander dit op? .....	63
Congestiemangementonderzoek voor verdeelstation Culemborg kabel CL 10-1V2.09 .....	65
1. Congestiegebied .....	66
2. Technische analyse.....	67
2.1 Huidige aanwezige transportcapaciteit en ontwikkeling .....	67
2.2 Huidige en verwachte belasting .....	67
2.3 Duur structurele congestie .....	67
2.4 Net- en bedrijfsvoeringstechnische randvoorwaarden.....	67
2.5 Aanvullende eisen uit de Netcode elektriciteit .....	67
2.6 Conclusie .....	67
3. Marktanalyse.....	69
3.1 Toetsingscriteria .....	69
3.2 Analyse potentiële deelnemers.....	69
3.3 Contractuele randvoorwaarden .....	70
3.4 Verwachte kosten.....	70

3.5 Conclusie .....	70
4. Conclusie .....	71
Voor aankondiging transportproblemen bij teruglevering voor Culemborg kabel CL 10-1V2.23 .....	72
Oorzaak.....	72
Gebiedsbeschrijving .....	72
Aanwezige en gecontracteerde capaciteit .....	73
Hoe en wanneer lost Liander dit op? .....	73
Congestie managementonderzoek voor verdeelstation Culemborg kabel CL 10-1V2.23 .....	74
1. Congestie gebied .....	75
2. Technische analyse.....	76
2.1 Huidige aanwezige transportcapaciteit en ontwikkeling .....	76
2.2 Huidige en verwachte belasting .....	76
2.3 Duur structurele congestie .....	76
2.4 Net- en bedrijfsvoeringstechnische randvoorwaarden.....	76
2.5 Aanvullende eisen uit de Netcode elektriciteit .....	76
2.6 Conclusie .....	76
3. Marktanalyse.....	78
3.1 Toetsingscriteria .....	78
3.2 Analyse potentiële deelnemers.....	78
3.3 Contractuele randvoorwaarden .....	79
3.4 Verwachte kosten.....	79
3.5 Conclusie .....	79
4. Conclusie .....	80
Bijlage: Algemene toelichting op netcapaciteit en congestie .....	81
Toelichting netanalyse en congestie .....	81
Beoordeling capaciteit.....	81
Transportschaarste op verschillende niveaus in het net .....	82
Lokale stroomcapaciteit knelpunten in kabels van het distributienet.....	82
Kwaliteit van de spanning .....	82
Kortsluitvermogen.....	83
Beperkingen niet direct voor alle type aansluitingen in postcodegebied van toepassing.....	83

## Inleiding

Uit onze netanalyse blijkt dat er risico op structurele congestie is in het verzorgingsgebied van elektriciteitsverdeelstation Culemborg dat in Culemborg staat. We gaan in dit gebied de capaciteit van het bestaande net uitbreiden, maar de netuitbreiding zal naar verwachting niet op tijd klaar zijn om in alle huidige transportverzoeken te voorzien.

In dit document vindt u de vooraankondigingen van verwachte structurele congestie achter station Culemborg en de uitkomsten van de congestiemanagementonderzoeken voor dit gebied/deze gebieden. Is er geen congestiemanagement of andere tijdelijke oplossing mogelijk? Dan is het helaas nodig om klanten met een bestaande of nieuwe aansluiting die meer capaciteit op het net wensen een tijdelijke transportbeperking op te leggen. Deze beperking duurt totdat de netuitbreiding gerealiseerd is.

## Disclaimer/exoneratie

Capaciteitsproblemen en problemen gerelateerd aan spanning en/of kortsluitvermogen in een elektriciteitsverdeelstation of middenspanningskabel kunnen zich onvoorspelbaar voordoen in (en soms buiten) een met postcodes aangeduid congestiegebied. Aan de informatie van Liander met betrekking tot de omvang van deze gebieden, de aanwezige en gecontracteerde capaciteit en de gevolgen voor specifiek afnemers in deze gebieden kunnen geen rechten worden ontleend.

# Congestiemanagementonderzoek

Onderzoek naar de toepasbaarheid van congestiemanagement voor teruglevering in  
congestiegebied Culemborg 27-2-2025



<i>Versie</i>	<i>Datum toegevoegd</i>	<i>Wijziging</i>
1.0	27-2-2025	Toegevoegd congestiegebied Culemborg– Uitkomst congestiemanagementonderzoek voor teruglevering

## Inhoudsopgave

Inhoudsopgave	10
Samenvatting	11
1. Inleiding	13
2. Congestiegebied	14
2.1 Beschrijving situatie (vaststelling congestie)	14
2.2 Gebiedsomschrijving	14
2.3 Periode van congestie	14
2.4 Onzekerheden	14
3. Omvang van de congestie	16
3.1 Het elektriciteitsnet in congestiegebied Culemborg	16
3.2 Duur structurele congestie	16
4. Technische analyse van het congestiegebied	18
4.1 Bepaling van het regelbaar vermogen en technische grens	18
4.2 Beoordeling van het toegestane kortsluitvermogen	18
4.3 Technische maatregelen voor een veilig net bij toepassing van congestiemanagement	18
5. Financiële analyse van het congestiegebied	24
5.1 Bepaling van de financiële grens	24
6. Toepassing van congestiemanagement	25
6.1 Criteria voor toepassing van congestiemanagement	25
7. Marktanalyse van het congestiegebied	26
7.1 Inleiding	26
7.2 De wijze van uitvoering van de marktvraag	26
7.3 Potentieel voor congestiemanagement	26
7.4 Beschikbare energie voor congestiemanagementdiensten	26
8. Conclusie	29
Additionele informatie congestiemanagementonderzoek congestiegebied Culemborg voor teruglevering	30
Bijlage: Transportschaarste op verschillende niveaus in het net	31

## Samenvatting

Liander heeft het onderzoek naar de toepasbaarheid van congestiemanagement in het congestiegebied Culemborg afgerond. Dit onderzoek richt zich op de congestie met betrekking tot het terugleveren van elektriciteit in het genoemde congestiegebied.

Op basis van het onderzoek concludeert Liander dat congestiemanagement voor teruglevering op dit moment nog niet kan worden toegepast in het congestiegebied.

In het middenspanningsnet van Liander is op dit moment beperkte meetdata beschikbaar. Om congestiemanagement in te zetten moet voorspeld kunnen worden waar en wanneer een overschrijding plaatsvindt. Er wordt gewerkt aan het opbouwen van data uit live metingen via een laagspanningsmeetprogramma en aan modellen die rekening houden met invloeden van het seizoen, weer en wind. Echter, we kunnen momenteel nog niet vaststellen waar en wanneer in een middenspanningsstreng ingegrepen moet worden.

Daarnaast speelt op middenspanningsniveau de complexiteit van redundantie. Bij een storing of onderhoud wordt de energie omgeleid, waardoor de stroom een andere route volgt. Het is momenteel niet goed mogelijk om het optreden van storingen in het middenspanningsnet en de noodzakelijke omleiding te voorspellen, wat een obstakel vormt voor de toepassing van congestiemanagement. De ambitie is er om dit op te lossen, maar de huidige realiteit is dat dit nog niet mogelijk is.

Voor spanningsproblematiek op het hoogspanningsnet gelden dezelfde problemen als op het middenspanningsnet. Een hoogspanningsstation kan de spanning actief regelen, ongeacht de afname of opwekking. Sommige hoogspanningsstations kunnen de spanning niet actief regelen, en zullen om die reden dezelfde uitdagingen kennen als middenspanningsroutes. De knelpunten op middenspanningsniveau werken door op stationsniveau. Net als bij middenspanningsroutes is er bij deze hoogspanningsstations weinig meetdata beschikbaar en de meetdata die we hebben is niet geschikt voor spanningmonitoring. De problemen doen zich voor in het onderliggende middenspanningsnet, waar het real-time inzicht nog ontbreekt.

Een methode waarmee het wel mogelijk is om de maximale belasting en belastbaarheden in een jaar te berekenen, maar niet om specifieke tijdsprofielen te genereren die nodig zijn voor het uitvoeren van congestiemanagement.

Nieuwe transportverzoeken die bij ons worden ingediend, plaatsen we vooralsnog op de wachtlijst. Wanneer de netverzwaring is gerealiseerd of er flexibel vermogen wordt gecontracteerd, behandelen we deze aanvragen in de volgorde van binnenkomst met inachtneming van de kaders die de Netcode Elektriciteit geeft.

Liander spant zich in om in dit gebied mogelijkheden voor congestiemanagement te blijven onderzoeken voor zolang nodig is om met beschikbare netcapaciteit voor alle klanten een werkbare oplossing te bieden.

Ondanks deze beperking nodigt Liander aangeslotenen in het congestiegebied Culemborg toch uit om na te gaan of zij nu of op een later moment tegen vergoeding kunnen bijdragen aan congestiemanagement. Aangeslotenen kunnen zich daartoe bij Liander melden via een erkend CSP of direct bij Liander.

*Duur van de congestieperiode*

De structurele congestie zal voortduren totdat Liander de noodzakelijke uitbreidingen op middenspanning voor congestiegebied Culemborg heeft gerealiseerd. Conform de planning zoals opgenomen in het investeringsplan is de verwachting dat het uitbreiden van het station, het uitbreiden van het distributienet en/of herverdelen van de belasting eerste kwartaal van 2028 gereed zal zijn. Deze planning kan wijzigen en kan worden afgestemd op de planning c.q. realisatie van benodigde hoogspanningsnet-uitbreidingen van TenneT.

Dit onderzoek heeft betrekking op het net van Liander. Ook op het bovenliggende net van TenneT kan sprake zijn van congestie. Als dat het geval is kan Liander gedurende het congestieonderzoek dat TenneT uitvoert geen aanbod doen voor een vast of alternatief transportrecht. Na afronding van het congestieonderzoek is dat mogelijk indien er extra transportcapaciteit op het net van TenneT beschikbaar is gekomen en de aanvrager daarvoor in aanmerking komt. Dit betekent dat als er transportcapaciteit op het net van Liander beschikbaar komt door congestiemanagement, het onzeker is of die benut kan worden.

## 1. Inleiding

Liander heeft voor congestiegebied Culemborg de mogelijkheden voor congestiemanagement voor teruglevering van elektriciteit onderzocht. Er wordt congestie afgeroepen wanneer er een (verwacht) structureel tekort is aan beschikbare transportcapaciteit en/of er problematiek in de spanningshuishouding is. Met congestiemanagement optimaliseren we de benutting van de beperkte ruimte op het elektriciteitsnet zolang er sprake is van structurele netcongestie. In dit rapport worden de resultaten van het onderzoek naar mogelijkheden voor het toepassen van congestiemanagement uiteengezet.

Op 29-8-2024 heeft Liander de eerste vooraankondiging gedaan voor dit congestiegebied.

De gevraagde capaciteit kan niet ter beschikking worden gesteld omdat dat zowel tot een te hoge stroombelasting en (versnelde) uitval van netcomponenten zou leiden als tot ontoelaatbare spanningsvariaties. Bij een te hoge of te lage spanning werken de aangesloten installaties mogelijk niet als gewenst of kunnen deze schade oplopen. In dit rapport beantwoorden we de vraag in welke mate we congestiemanagement kunnen inzetten om de gevraagde transportcapaciteit te bieden.

De toepassing van congestiemanagement is beschreven in de Netcode Elektriciteit.<sup>1</sup>

Dit rapport begint met de beschrijving en technische analyse van de netsituatie. Daarna brengen we de congestieproblematiek in kaart. Vervolgens onderzoeken we of we, en in welke mate, extra transportvermogen kunnen realiseren door de toepassing van congestiemanagement.

Capaciteitsproblemen en problemen gerelateerd aan spanning en/of kortsluitvermogen in een elektriciteitsverdeelstation of op een middenspanningskabel kunnen zich onvoorspelbaar voordoen in (en soms buiten) een met postcodes aangeduid congestiegebied. Aan de informatie van Liander met betrekking tot de omvang van deze gebieden, de aanwezige en gecontracteerde capaciteit en de gevolgen voor specifieke afnemers in deze gebieden kunnen geen rechten worden ontleend. Kijk in de postcodechecker voor actuele informatie en verwachte einddata van de werkzaamheden aan de verdeelstations en middenspanningskabels in dit congestiegebied.<sup>2</sup>

---

<sup>1</sup>De Netcode Elektriciteit is een Besluit van de Autoriteit Consument en Markt, kenmerk ACM/DE/2016/202151, houdende de vaststelling van de voorwaarden als bedoeld in artikel 31 van de Elektriciteitswet 1998. De huidige versie van de Netcode Elektriciteit is te raadplegen via <https://wetten.overheid.nl/BWBR0037940/2024-07-05>.

<sup>2</sup> "Controleer de beschikbare capaciteit op uw locatie", [Capaciteit op uw grootzakelijke locatie | Liander](#)

## 2. Congestiegebied

### 2.1 Beschrijving situatie (vaststelling congestie)

In congestiegebied Culemborg gevoed door verdeelstations en middenspanningskabels is voor verbruik van elektriciteit de grens bereikt vanwege de stroombelasting op de netwerkcomponenten en vanwege de spanningshuishouding. De fysieke congestie kan zich zowel op het verdeelstation als in het distributienet voordoen. Er is geen ruimte om nieuwe transportaanvragen te faciliteren.

Op 29-8-2024 heeft Liander een vooraankondiging voor structurele congestie gedaan voor dit congestiegebied. Nieuwe transportaanvragen plaatsen we sinds de vooraankondiging van congestie op onze wachtlijst.

### 2.2 Gebiedsomschrijving

Het congestiegebied staat weergegeven in de volgende kaart.

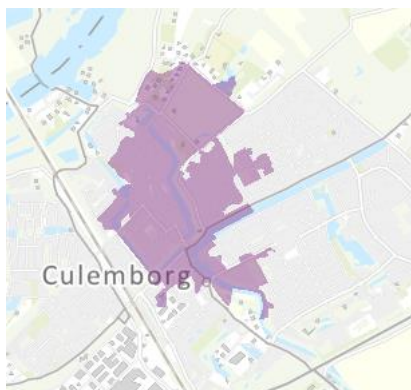

**Figuur 1:** Kaart van het congestiegebied

Het gebied met congestie voor teruglevering omvat de volgende postcodes: 4101BG tot en met 4103XT. Daarnaast is in de bijlage een overzicht te vinden van EAN-codes met een gecontracteerd transportvermogen (GTV) gelijk aan of groter dan 1 MW die samen het congestiegebied vormen.

### 2.3 Periode van congestie

Liander investeert volop in de uitbreiding van het elektriciteitsnet. Ook in dit gebied gaan we werkzaamheden uitvoeren om het elektriciteitsnet uit te breiden. Liander verwacht de werkzaamheden voor het uitbreiden van het elektriciteitsnet op zijn vroegst in het eerste kwartaal van 2028 afgerond te hebben. We lossen dit op door het uitbreiden van het station, het uitbreiden van het distributienet en/of herverdelen van de belasting.

Hiermee kan van dit distributienet zowel de technische transportcapaciteit worden verhoogd als de spanningshuishouding worden verbeterd. Na de volledige ingebruikname van de geplande netverzwaring kan naar verwachting in de gevraagde transportcapaciteit worden voorzien. Zodra congestiemanagement mogelijk is en er middels congestiemanagement transportcapaciteit beschikbaar komt in het congestiegebied, kan het zo zijn dat niet alle transportaanvragen kunnen worden toegekend op basis van deze vrijgekomen ruimte vanwege congestie op bovenliggende of onderliggende netvlakken.

### 2.4 Onzekerheden

Een congestieonderzoek bevat onzekerheid omdat toekomstige netwerk- en marktsituaties worden gesimuleerd. De uitkomsten van een congestieonderzoek zijn gebaseerd op prognoses, inschattingen op basis van historische data en analyses, en beoordelingen van experts. Niettegenstaande deze inherente onzekerheden dient een congestieonderzoek te leiden tot een concrete conclusie: welke

transportverzoeken kunnen worden gehonoreerd met toepassing van congestiemanagement? Na afronding van een congestieonderzoek kan de feitelijke omvang van de transportcapaciteit, die alsnog kan worden toegekend, gunstiger of minder gunstig uitvallen dan in het rapport is voorzien. Dit als gevolg van diverse feitelijke omstandigheden die zich kunnen voordoen zoals: onvoorziene niet-beschikbaarheid van netwerkelementen, onvoldoende mogelijkheden om onderhoud te verschuiven, veranderingen in gebruiksprofielen van bestaande aansluitingen van klanten groter dan 1 MW, onvoldoende beschikbaar regelbaar vermogen en afwijkingen ten opzichte van de veronderstelde gelijktijdigheid van variabele duurzame elektriciteitsproductie (als gevolg van de onvoorspelbaarheid van het weer).

Daarnaast is het altijd enigszins onzeker wat het eerste moment is waarop de transportproblemen zullen optreden, onder meer doordat het lastig blijkt om het tempo van de autonome groei te voorspellen.

In dit onderzoek heeft Liander op basis van huidige informatie de meest realistische inschatting van de toekomstige situatie gemaakt. Bij wijzigingen door onvoorziene invloeden, zal Liander te allen tijde de veiligheid en leveringszekerheid van vermogen voorop stellen en zich daarbinnen maximaal inspannen om het gevraagde transportvermogen te faciliteren.

### 3. Omvang van de congestie

#### 3.1 Het elektriciteitsnet in congestiegebied Culemborg

Het elektriciteitsnet van congestiegebied Culemborg bestaat uit verdeelstations en een distributienet (bestaande uit middenspanningskabels en middenspanningsruimtes met onderliggend laagspanningsnet). Bij een verdeelstation zorgt de keten van componenten voor één bepaalde aanwezige maximale stroomcapaciteit (de component met de laagste stroombelastbaarheid) die voor alle aangeslotenen geldt. Daarnaast varieert per verdeelstation de mogelijkheid om de spanning te regelen. Deze kan in gevallen onvoldoende zijn om de spanningshuishouding in het distributienet binnen gestelde grenzen te houden. Voor het distributienet zitten aangeslotenen verspreid in het net en is de lokale belasting- en nettopologie situatie van belang voor de stroomcapaciteit en spanningshuishouding. Er kan daardoor in een distributienet dus niet gesproken worden over één maximale stroomcapaciteit of één grens voor de spanningshuishouding. Aan een uiteinde van een distributienet is de belastbaarheid vaak lager dan elders. In dit congestiegebied is sprake van congestie in het distributienet. Omdat de transportcapaciteit van het distributienet niet eenduidig kan worden bepaald, kunnen we de aanwezige, technische, benodigde en gevraagde transportcapaciteit en de belasting per jaar niet bepalen. Voor de berekening van de financiële grens hanteren we de aanwezige transportcapaciteit van de verdeelstations.

#### 3.2 Duur structurele congestie

De huidige verwachting is dat de bestaande en toekomstige vermogenstekorten rond het eerste kwartaal van 2028 deels worden opgelost. Hiermee is de verwachte periode van congestie langer dan de in de Netcode Elektriciteit gestelde minimale duur van 1 jaar. Dit geeft dus geen reden om congestiemanagement niet toe te passen.

Onderdeel Netcode	Omschrijving	Reden van niet opnemen
1a	een overzicht van de ontwikkeling van de aanwezige transportcapaciteit in het (de) betreffende deelnet(ten), tot het moment waarop het (de) net(ten) zodanig verzwakt, gewijzigd of uitgebreid is (zijn) dat er geen sprake meer is van een tekort aan aanwezige transportcapaciteit	Hoewel we aanwezige transportcapaciteit technisch gezien kunnen berekenen, biedt dit geen inzicht in de spanningsproblematiek en zou het misleidend kunnen zijn. De voorwaarden ten aanzien van spanningskwaliteit is vastgelegd in artikel 7.3 van de Netcode elektriciteit, wat bepalend is voor de werkelijke inpassingsruimte. In sommige gevallen lijkt er nog transportcapaciteit beschikbaar, maar vanwege de spanningsvariaties kunnen we geen extra klanten aansluiten.  Bij capaciteitscongestie in het middenspanningsnet ontstaat daarnaast verwarring omdat de capaciteit wordt geregistreerd op het afgaande veld, terwijl klanten vaak op



		<p>een verder gelegen punt in het netwerk worden aangesloten. Het afgaande veld kan een hogere belasting aan dan de specifieke kabel waar een klant op komt. Hierdoor lijkt er capaciteit beschikbaar, terwijl dit in de praktijk niet het geval is.</p>
1c	<p>een overzicht van de ontwikkeling van de technische transportcapaciteit van het (de) beperkende netelementen, tot het moment waarop het (de) net(ten) zodanig verzaamd, gewijzigd of uitgebreid is (zijn) dat er geen sprake meer is van een tekort aan aanwezige transportcapaciteit</p>	<p>Hoewel we de technische transportcapaciteit kunnen berekenen, biedt dit geen inzicht in de spanningsproblematiek en zou het misleidend kunnen zijn. De voorwaarden ten aanzien van spanningskwaliteit is vastgelegd in artikel 7.3 van de Netcode elektriciteit, wat bepalend is voor de werkelijke inpassingsruimte. In sommige gevallen lijkt er nog technische transportcapaciteit beschikbaar, maar vanwege de spanningsvariaties kunnen we geen extra klanten aansluiten.</p> <p>Bij capaciteitscongestie in het middenspanningsnet ontstaat daarnaast verwarring omdat de capaciteit wordt geregistreerd op het afgaande veld, terwijl klanten vaak op een verder gelegen punt in het netwerk worden aangesloten. Het afgaande veld kan een hogere belasting aan dan de specifieke kabel waar een klant op komt. Hierdoor lijkt er capaciteit beschikbaar, terwijl dit in de praktijk niet het geval is.</p>

## 4. Technische analyse van het congestiegebied

### 4.1 Bepaling van het regelbaar vermogen en technische grens

Regelbaar vermogen is in de Begrippencode Elektriciteit gedefinieerd als: *“Regelbaar vermogen voor invoedings-congestie: Vermogen dat overeenkomstig artikel 9.31, eerste lid, van de Netcode elektriciteit voor inzet beschikbaar is, vermeerderd met het overige vermogen van elektriciteitsproductie-eenheden dat bij inzet van de verplichting overeenkomstig artikel 9.1, vierde lid, van de Netcode elektriciteit, met toepassing van een ondergrens van 1 MW, beschikbaar is voor het verminderen van elektriciteitsinvoeding”*.

Hiervoor wordt gebruikt gemaakt van vermogen dat reeds is gecontracteerd voor de inzet van congestiemanagement. Dit wordt vermeerderd met het vermogen dat naar verwachting beschikbaar kan worden gemaakt middels deelnameverplichting. Dit betreft vermogen van in bedrijf zijnde elektriciteitsproductie-eenheden met zon of wind of waterkracht als primaire energiebron, met een gecontracteerd transportvermogen van hoger of gelijk aan 1 MW die sinds 27 april 2019 zijn aangesloten.<sup>3</sup> Van deze klanten is voldoende zeker dat hun vermogen daadwerkelijk voor regelbaar vermogen ingezet kan worden. Met in achtneming van de begrippencode kan gesteld worden dat het regelbaar vermogen voor congestiegebied Culemborg 0 MVA bedraagt.

#### *Het distributienet*

Zoals aangegeven bestaat het elektriciteitsnet van congestiegebied Culemborg uit verdeelstations en een distributienet (bestaande uit middenspanningskabels en middenspanningsruimtes). Zoals aangegeven in hoofdstuk 3 is dit niet samen te vatten in een tabel van aanwezige transportcapaciteit, respectievelijk gevraagde transportcapaciteit, omdat de problematiek in het distributienet en/of in de spanningshuishouding zit. Om deze reden wordt in dit onderzoek niet gekeken naar de technische transportcapaciteit voor teruglevering. De aanwezige transportcapaciteit is niet bepalend voor spanningsproblematiek en biedt om die reden geen oplossingsrichting voor congestiemanagement mogelijkheden. Er wordt dus ook geen technische grens vastgesteld.

Bij een verdeelstation zorgt de keten van componenten voor één bepaalde aanwezige transportcapaciteit (de component met de laagste belastbaarheid) die voor alle aangeslotenen geldt, deze transportcapaciteit is leidend voor het gehele congestiegebied. Voor het distributienet zitten aangeslotenen verspreid in het net. Er kan dus niet gesproken worden van één bepaalde transportcapaciteit of één technische grens.

### 4.2 Beoordeling van het toegestane kortsluitvermogen

In congestiegebied is geen sprake van een overschrijding van het toegestane kortsluitvermogen wanneer Liander alle transportvragen zou toestaan. Doordat er geen sprake is van problematiek op basis van het bij Liander bekende kortsluitvermogen, vormt dit geen belemmering op het toepassen van congestiemanagement.

### 4.3 Technische maatregelen voor een veilig net bij toepassing van congestiemanagement

Vanwege de netstructuur van het middenspanningsnet is het niet mogelijk om de verwachte netbelasting op dezelfde wijze te berekenen als bij hoger gelegen netvlakken gebeurt. Het aantal verschillende netconfiguraties waarmee rekening gehouden moet worden, is in een middenspanningsnet vele malen hoger. Het is nog niet mogelijk om die allemaal door te rekenen. Op een middenspanningsnet wordt om die reden een andere rekenmethode gehanteerd. Een methode waarmee het wel mogelijk is om de maximale belasting en belastbaarheden in een jaar te berekenen,

---

<sup>3</sup> Vanaf toen is de Verordening (EU) 2016/631 (de RfG Verordening) van kracht

maar niet om specifieke tijdsprofielen te genereren die nodig zijn voor het uitvoeren van congestiemanagement. Om deze reden kunnen er geen voorspellingen van het belastingpatroon worden gedaan, zoals vereist in de Netcode Elektriciteit bijlage 14.1e.

Onderdeel Netcode	Omschrijving	Reden van niet opnemen
1e	<p>een voorspelling van het belastingpatroon op het (de) beperkende netcomponent(en) gedurende de periode waarvoor fysieke congestie wordt verwacht, inclusief een specificatie van de externe omstandigheden waarmee bij de voorspelling rekening is gehouden en van de aannames waarop de voorspelling is gebaseerd;</p>	<p>Hoewel we het belastingpatroon technisch gezien kunnen berekenen, biedt dit geen inzicht in de spanningsproblematiek en zou het misleidend kunnen zijn. De voorwaarden ten aanzien van spanningskwaliteit is vastgelegd in artikel 7.3 van de Netcode elektriciteit, wat bepalend is voor de werkelijke inpassingsruimte. In sommige gevallen lijkt er nog transportcapaciteit beschikbaar, maar vanwege de spanningsvariaties kunnen we geen extra klanten aansluiten.</p> <p>Bij capaciteitscongestie in het middenspanningsnet ontstaat daarnaast verwarring omdat de capaciteit wordt geregistreerd op het afgaande veld, terwijl klanten vaak op een verder gelegen punt in het netwerk worden aangesloten. Het afgaande veld kan een hogere belasting aan dan de specifieke kabel waar een klant op komt. Hierdoor lijkt er capaciteit beschikbaar, terwijl dit in de praktijk niet het geval is.</p>
1f	<p>een onderbouwde schatting van de hoeveelheid elektriciteit, uitgedrukt in MWh voor ieder jaar, die op moment van publicatie naar verwachting aan congestiemanagementmaatregelen moet worden ingezet;</p>	<p>Het toepassen van congestiemanagement is nog niet mogelijk. Het middenspanningsnet van Liander heeft beperkte meetdata, waardoor er weinig inzicht is in de werkelijke belasting. Dit maakt voorspelbaar</p>

		<p>congestiemanagement lastig. Een extra uitdaging is de complexiteit van redundantie. Bij storing of onderhoud wordt stroom omgeleid, echter is het niet goed voorspelbaar waar deze storing precies zal plaatsvinden en er daarnaast vele verschakelde toestanden zijn, wat de toepassing van congestiemanagement belemmert. Op hoogspanningsniveau spelen vergelijkbare problemen. Hoewel hoogspanningsstations de spanning kunnen regelen, ontstaan knelpunten vooral op schakelstations, die dezelfde uitdagingen hebben als het middenspanningsnet. Ook hier ontbreekt real-time inzicht in schakelingen bij storing en onderhoud.</p>
1g	<p>een onderbouwde schatting van de hoeveelheid elektriciteit, uitgedrukt in MWh voor ieder jaar, die op moment van publicatie naar verwachting wel kan worden getransporteerd wanneer er geen congestiemanagement wordt toegepast;</p>	<p>Het toepassen van congestiemanagement is nog niet mogelijk. Het middenspanningsnet van Liander heeft beperkte meetdata, waardoor er weinig inzicht is in de werkelijke belasting. Dit maakt voorspelbaar congestiemanagement lastig. Een extra uitdaging is de complexiteit van redundantie. Bij storing of onderhoud wordt stroom omgeleid, echter is het niet goed voorspelbaar waar deze storing precies zal plaatsvinden en er daarnaast vele verschakelde toestanden zijn, wat de toepassing van congestiemanagement belemmert. Op hoogspanningsniveau spelen vergelijkbare problemen. Hoewel</p>

		<p>hoogspanningsstations de spanning kunnen regelen, ontstaan knelpunten vooral op schakelstations, die dezelfde uitdagingen hebben als het middenspanningsnet. Ook hier ontbreekt real-time inzicht in schakelingen bij storing en onderhoud.</p>
1i	<p>de technische grens zoals bedoeld in <u>artikel 9.10, tweede lid, onderdeel d</u>;</p>	<p>Hoewel we de technische grens kunnen berekenen, biedt dit geen inzicht in de spanningsproblematiek en zou het misleidend kunnen zijn. Dit is misleidend omdat er voor spanningsproblematiek geen sprake is van een aanwezige transportcapaciteit, wat de basis is voor de technische grens. De voorwaarden ten aanzien van spanningskwaliteit is vastgelegd in artikel 7.3 van de Netcode elektriciteit, wat bepalend is voor de werkelijke inpassingsruimte. In sommige gevallen lijkt er nog transportcapaciteit beschikbaar, maar vanwege de spanningsvariaties kunnen we geen extra klanten aansluiten.</p> <p>Bij capaciteitscongestie in het middenspanningsnet ontstaat daarnaast verwarring omdat de capaciteit wordt geregistreerd op het afgaande veld, terwijl klanten vaak op een verder gelegen punt in het netwerk worden aangesloten. Het afgaande veld kan een hogere belasting aan dan de specifieke kabel waar een klant op komt. Hierdoor lijkt er capaciteit beschikbaar, terwijl dit in de praktijk niet het geval is.</p>

1k	<p>een onderbouwde schatting van de hoeveelheid capaciteit, uitgedrukt in MW voor ieder jaar, die op moment van publicatie naar verwachting extra zal worden afgenomen door toepassing van congestiemanagement; en</p>	<p>Het toepassen van congestiemanagement is nog niet mogelijk. Het middenspanningsnet van Liander heeft beperkte meetdata, waardoor er weinig inzicht is in de werkelijke belasting. Dit maakt voorspelbaar congestiemanagement lastig. Een extra uitdaging is de complexiteit van redundantie. Bij storing of onderhoud wordt stroom omgeleid, echter is het niet goed voorspelbaar waar deze storing precies zal plaatsvinden en er daarnaast vele verschakelde toestanden zijn, wat de toepassing van congestiemanagement belemmert. Op hoogspanningsniveau spelen vergelijkbare problemen. Hoewel hoogspanningsstations de spanning kunnen regelen, ontstaan knelpunten vooral op schakelstations, die dezelfde uitdagingen hebben als het middenspanningsnet. Ook hier ontbreekt real-time inzicht in schakelingen bij storing en onderhoud.</p>
1l	<p>een onderbouwde schatting van de hoeveelheid energie, uitgedrukt in MWh voor ieder jaar, die op moment van publicatie naar verwachting extra zal worden getransporteerd door toepassing van congestiemanagement.</p>	<p>Het toepassen van congestiemanagement is nog niet mogelijk. Het middenspanningsnet van Liander heeft beperkte meetdata, waardoor er weinig inzicht is in de werkelijke belasting. Dit maakt voorspelbaar congestiemanagement lastig. Een extra uitdaging is de complexiteit van redundantie. Bij storing of onderhoud wordt stroom omgeleid, echter is het niet goed voorspelbaar waar deze storing precies zal</p>

		<p>plaatsvinden en er daarnaast vele verschakelde toestanden zijn, wat de toepassing van congestiemanagement belemmert. Op hoogspanningsniveau spelen vergelijkbare problemen. Hoewel hoogspanningsstations de spanning kunnen regelen, ontstaan knelpunten vooral op schakelstations, die dezelfde uitdagingen hebben als het middenspanningsnet. Ook hier ontbreekt real-time inzicht in schakelingen bij storing en onderhoud.</p>
--	--	---

## 5. Financiële analyse van het congestiegebied

### 5.1 Bepaling van de financiële grens

Wanneer de verwachte kosten van congestiemanagement de financiële grens overschrijden vervalt de verplichting voor verdere toepassing voor congestiemanagement. Voor de bepaling van de financiële grens hanteren we de definitie in artikel 9.10, tweede lid, onderdeel c, van de Netcode Elektriciteit: “Deze financiële grens bedraagt 1,02 euro per MWh van de hoeveelheid elektriciteit die met de aanwezige transportcapaciteit kan worden getransporteerd in dit congestiegebied gedurende de periode waarvoor het congestiegebied is aangewezen.”

In paragraaf 3.1 is vastgesteld dat er voor het distributienet niet gesproken kan worden over één transportcapaciteit. Voor congestiegebied Culemborg kan derhalve geen aanwezige transportcapaciteit worden vastgesteld conform de Begrippencode Elektriciteit. De financiële grens is vastgesteld op basis van de aanwezige transportcapaciteit van de stationsinstallatie van de MS-routes met transportschaarste.

We baseren ons op de beschreven capaciteit 6,4 en de periode waarvoor we de congestie verwachten. Dan bedraagt de financiële grens € 200.383,49 euro.

Onderdeel Netcode	Omschrijving	Reden van niet opnemen
1j	een onderbouwde schatting van de kosten voor congestiemanagement, uitgedrukt in euro voor ieder jaar, die op moment van publicatie naar verwachting zal worden uitgegeven aan congestiemanagement;	Het toepassen van congestiemanagement is nog niet mogelijk. Het middenspanningsnet van Liander heeft beperkte meetdata, waardoor er weinig inzicht is in de werkelijke belasting. Dit maakt voorspelbaar congestiemanagement lastig. Een extra uitdaging is de complexiteit van redundantie. Bij storing of onderhoud wordt stroom omgeleid, echter is het niet goed voorspelbaar waar deze storing precies zal plaatsvinden en er daarnaast vele verschakelde toestanden zijn, wat de toepassing van congestiemanagement belemmert. Op hoogspanningsniveau spelen vergelijkbare problemen. Hoewel hoogspanningsstations de spanning kunnen regelen, ontstaan knelpunten vooral op schakelstations, die dezelfde uitdagingen hebben als het middenspanningsnet. Ook hier ontbreekt real-time inzicht in schakelingen bij storing en onderhoud.



## 6. Toepassing van congestiemanagement

### 6.1 Criteria voor toepassing van congestiemanagement

In paragraaf 3.1 is onderbouwd dat er geen aanwezige transportcapaciteit kan worden gedefinieerd voor congestiegebied Culemborg. Dit is echter geen uitzondering benoemd in de Netcode Electriciteit. De overige uitzonderingen benoemd in artikel 9.10 lid 2 van de Netcode Elektriciteit zijn niet van toepassing. Dit betekent dat op basis van deze criteria congestiemanagement moet worden toegepast.

## 7. Marktanalyse van het congestiegebied

### 7.1 Inleiding

Om te beoordelen in hoeverre marktgebaseerd congestiemanagement mogelijk is, zijn aangeslotenen en marktpartijen benaderd. Dit hoofdstuk geeft inzicht in het (potentiële) aanbod van congestiemanagementdiensten voor congestiegebied Culemborg.

Congestiemanagement kan bestaan uit contracten met een capaciteitsbeperking en/of uit biedingen voor redispatch. Deze laatste kunnen ook contractueel worden vastgelegd in een biedplichtcontract.

### 7.2 De wijze van uitvoering van de marktvraag

Liander heeft voor de marktvraag algemene communicatie uitgezet:

Via de website [www.liander.nl](http://www.liander.nl) zijn alle marktpartijen en aangeslotenen opgeroepen om zich te melden als zij een bijdrage kunnen leveren aan congestiemanagement.

Er blijft een open kanaal om partijen op te vangen en gegevens worden bewaard voor wanneer ze van belang zijn.

### 7.3 Potentieel voor congestiemanagement

Uit analyse blijkt dat er 0 potentiële deelnemers zijn met elektriciteitsproductie-eenheden groter dan 1 MW. In totaal betreft dit 0 MVA.

### 7.4 Beschikbare energie voor congestiemanagementdiensten

Doordat het nog niet mogelijk is om congestiemanagement toe te passen in dit congestiegebied, is er geen beschikbare energie voor congestiemanagementdiensten. Zodra het toepassen van congestiemanagement wel mogelijk is, zal de werking van congestiemanagement afhankelijk zijn van de mate waarin aangeslotenen flexibiliteit aanbieden aan de netbeheerder, die deze flexibiliteit vervolgens inkoopt. Zodra uit onderzoek blijkt dat er een bepaalde potentie aan regelbaar vermogen bij een bepaald aantal aangeslotenen is, is het aan deze partijen of het regelbaar vermogen ook daadwerkelijk beschikbaar gesteld wordt.

Indien toepassing van congestiemanagement niet mogelijk is doordat te weinig partijen hun regelbare vermogen aanbieden, heeft de netbeheerder de mogelijkheid deelnameverplichting in te stellen. Deze wettelijke ruimte geeft invulling aan de sterke maatschappelijke behoefte om het energienet optimaal te benutten.

In dit onderzoek is hier geen sprake van, vanwege de technische aard van de congestie. Derhalve is er geen sprake van het benutten van de wettelijke mogelijkheid tot deelnameverplichting.

Onderdeel Netcode	Omschrijving	Reden van niet opnemen
2c	het vermogen in MW dat naar schatting in totaal beschikbaar is voor capaciteitsbeperking of redispatch op de meest kritische momenten van verwachte congestie;	Het toepassen van congestiemanagement is nog niet mogelijk. Het middenspanningsnet van Liander heeft beperkte meetdata, waardoor er weinig inzicht is in de werkelijke belasting. Dit maakt voorspelbaar

		<p>congestiemanagement lastig. Een extra uitdaging is de complexiteit van redundantie. Bij storing of onderhoud wordt stroom omgeleid, echter is het niet goed voorspelbaar waar deze storing precies zal plaatsvinden en er daarnaast vele verschakelde toestanden zijn, wat de toepassing van congestiemanagement belemmert. Op hoogspanningsniveau spelen vergelijkbare problemen. Hoewel hoogspanningsstations de spanning kunnen regelen, ontstaan knelpunten vooral op schakelstations, die dezelfde uitdagingen hebben als het middenspanningsnet. Ook hier ontbreekt real-time inzicht in schakelingen bij storing en onderhoud.</p>
2d	<p>de hoeveelheid elektriciteit, uitgedrukt in MWh per jaar, die door de aangeslotenen in het deelgebied naar verwachting kan worden aangepast op basis van redispatch-biedingen, lange termijn contracten en een combinatie van beide, gedurende de periode waarvoor fysieke congestie wordt verwacht; en</p>	<p>Het toepassen van congestiemanagement is nog niet mogelijk. Het middenspanningsnet van Liander heeft beperkte meetdata, waardoor er weinig inzicht is in de werkelijke belasting. Dit maakt voorspelbaar congestiemanagement lastig. Een extra uitdaging is de complexiteit van redundantie. Bij storing of onderhoud wordt stroom omgeleid, echter is het niet goed voorspelbaar waar deze storing precies zal plaatsvinden en er daarnaast vele verschakelde toestanden zijn, wat de toepassing van congestiemanagement belemmert. Op hoogspanningsniveau spelen vergelijkbare problemen. Hoewel hoogspanningsstations de spanning kunnen regelen, ontstaan knelpunten vooral op schakelstations, die dezelfde uitdagingen hebben als het middenspanningsnet. Ook hier</p>

		ontbreekt real-time inzicht in schakelingen bij storing en onderhoud.
2e	de technische maatregelen die de netbeheerder moet nemen om het net veilig te bedienen wanneer gebruik wordt gemaakt van congestiemanagement.	Het toepassen van congestiemanagement is nog niet mogelijk. Het middenspanningsnet van Liander heeft beperkte meetdata, waardoor er weinig inzicht is in de werkelijke belasting. Dit maakt voorspelbaar congestiemanagement lastig. Een extra uitdaging is de complexiteit van redundantie. Bij storing of onderhoud wordt stroom omgeleid, echter is het niet goed voorspelbaar waar deze storing precies zal plaatsvinden en er daarnaast vele verschakelde toestanden zijn, wat de toepassing van congestiemanagement belemmert. Op hoogspanningsniveau spelen vergelijkbare problemen. Hoewel hoogspanningsstations de spanning kunnen regelen, ontstaan knelpunten vooral op schakelstations, die dezelfde uitdagingen hebben als het middenspanningsnet. Ook hier ontbreekt real-time inzicht in schakelingen bij storing en onderhoud.

## 8. Conclusie

Voor het gebied dat wij van elektriciteit voorzien vanuit congestiegebied Culemborg hebben wij een onderzoek uitgevoerd naar de toepassing van congestiemanagement. De transportcapaciteit voor teruglevering vanuit dit congestiegebied is beperkt en/of er zijn problemen met de spanningshuishouding.

Op basis van de uitgevoerde analyse zijn er voor ons geen mogelijkheden om congestiemanagement uit te voeren.

In het middenspanningsnet van Liander is op dit moment beperkte meetdata beschikbaar. Om congestiemanagement in te zetten moet voorspeld kunnen worden waar en wanneer een overschrijding plaatsvindt. Er wordt gewerkt aan het opbouwen van data uit live metingen via een laagspanningsmeetprogramma en aan modellen die rekening houden met invloeden van het seizoen, weer en wind. Echter, we kunnen momenteel nog niet vaststellen waar en wanneer in een middenspanningsstreng ingegrepen moet worden.

Daarnaast speelt op middenspanningsniveau de complexiteit van redundantie. Bij een storing of onderhoud wordt de energie omgeleid, waardoor de stroom een andere route volgt. Het is momenteel niet goed mogelijk om het optreden van storingen in het middenspanningsnet en de noodzakelijke omleiding te voorspellen, wat een obstakel vormt voor de toepassing van congestiemanagement. De ambitie is er om dit op te lossen, maar de huidige realiteit is dat dit nog niet mogelijk is.

Voor spanningsproblematiek op het hoogspanningsnet gelden dezelfde problemen als op het middenspanningsnet. Een hoogspanningsstation kan de spanning actief regelen, ongeacht de afname of opwekking. Sommige hoogspanningsstations kunnen de spanning niet actief regelen, en zullen om die reden dezelfde uitdagingen kennen als middenspanningsroutes. De knelpunten op middenspanningsniveau werken door op stationsniveau. Net als bij middenspanningsroutes is er bij deze hoogspanningsstations weinig meetdata beschikbaar en de meetdata die we hebben is niet geschikt voor spanningmonitoring. De problemen doen zich voor in het onderliggende middenspanningsnet, waar het real-time inzicht nog ontbreekt.

Een methode waarmee het wel mogelijk is om de maximale belasting en belastbaarheden in een jaar te berekenen, maar niet om specifieke tijdsprofielen te genereren die nodig zijn voor het uitvoeren van congestiemanagement.

Nieuwe transportverzoeken die bij ons worden ingediend, plaatsen we vooralsnog op de wachtlijst. Wanneer de netverzwaring is gerealiseerd of er flexibel vermogen wordt gecontracteerd, behandelen we deze aanvragen in de volgorde van binnenkomst met inachtneming van de kaders die de Netcode Elektriciteit geeft.

## Additionele informatie congestiemanagementonderzoek congestiegebied Culemborg voor teruglevering

4101BG	4101BH	4101BJ	4101BK	4101BL	4101BM	4101BR	4101BS	4101BT	4101BV
4101BW	4101BX	4101BZ	4101CA	4101CB	4101CC	4101CD	4101CE	4101CG	4101CH
4101CJ	4101CK	4101CL	4101CM	4101CN	4101CR	4101CS	4101CT	4101CV	4101CW
4101CX	4101CZ	4101DB	4101DC	4101DD	4101DE	4101DG	4101DH	4101EA	4101EB
4101EC	4101ED	4101EE	4101EG	4101EH	4101EJ	4101EK	4101EL	4101EM	4101EN
4101EP	4101ER	4101ES	4101ET	4101EV	4101EW	4101EX	4101EZ	4101GA	4101GC
4101GG	4101GH	4101GJ	4101GK	4101GL	4101GM	4101GN	4101GP	4101GR	4101GS
4101GT	4101GV	4101GW	4101GX	4101GZ	4101HA	4101HB	4101HC	4101HD	4101HE
4101HG	4101HH	4101HJ	4101HK	4101HS	4101KJ	4101KK	4101KL	4101KM	4101KN
4101KP	4101ZA	4101ZB	4101ZH	4101ZP	4101ZR	4102BM	4102DB	4102DC	4102DD
4102DE	4102DG	4102DH	4102DJ	4103XJ	4103XK	4103XL	4103XM	4103XP	4103XR
4103XT									

*Lijst met postcodes in het congestiegebied<sup>4</sup>*

---

<sup>4</sup> Congestieproblemen in een elektriciteitsverdeelstation of middenspanningskabel kunnen zich onvoorspelbaar voordoen in (en soms buiten) een met postcodes aangeduid congestiegebied. Aan de informatie van Liander met betrekking tot de omvang van deze gebieden en de gevolgen voor klanten in deze gebieden kunnen geen rechten worden ontleend.

## Bijlage: Transportschaarste op verschillende niveaus in het net

### *Momentopname*

De gebruikte gegevens voor de berekening van de technische grens zijn een momentopname van de op dat moment bekende informatie. Liander analyseert voortdurend of er transportcapaciteit beschikbaar is om klanten met een transportaanvraag te kunnen toelaten op het elektriciteitsnet. Afhankelijk van deze analyses, en de daaruit blijvende beschikbare transportcapaciteit op het verdeelstation, kunnen nieuwe transportaanvragen worden aangesloten totdat de technische grens is bereikt.

### *Transportschaarste op verschillende niveaus in het net*

Bij een vooraankondiging van congestie kan sprake zijn van twee hoofdoorzaken:

1) **Congestie in een elektriciteitsverdeelstation.**

Een verdeelstation is aangesloten op een ander verdeelstation van Liander of op het hoogspanningsnet van TenneT. Op een verdeelstation worden de middenspanningskabels aangesloten voor transport van de elektriciteit naar klanten. Als er sprake is van congestie bij het verdeelstation zelf, heeft dit gevolgen voor alle klanten met een grootverbruikaansluiting die aangesloten zijn op het verdeelstation of het middenspanningsnet daarachter. Kan het bestaande station worden uitgebreid? Dan nemen de werkzaamheden enkele jaren in beslag. Is het nodig een nieuw verdeelstation te stichten? Dan duren de werkzaamheden meestal langer.

2) **Congestie in een middenspanningskabel.**

De middenspanningskabels hebben een spanning van 10kV of 20kV en zijn onderdeel van het middenspanningsdistributienet. Als er sprake is van congestie bij een middenspanningskabel heeft dit gevolgen voor klanten met een grootverbruikaansluiting die via middenspanningsruimtes zijn aangesloten op de desbetreffende kabel. Het uitbreiden van capaciteit bij middenspanningskabels kost doorgaans enkele jaren. In een gebied waar veel middenspanningskabels tegelijk uitgebreid worden kan dit langer duren omdat werkzaamheden op elkaar afgestemd dienen te worden.

### *Lokale transportcapaciteit knelpunten in kabels van het distributienet*

Het middenspanningsdeel van het distributienet bestaat uit een aaneenschakeling van middenspanningskabels van verschillende doorsnede en type materiaal. Het distributienet is namelijk over een zeer lange periode in de loop der jaren opgebouwd en wordt continu lokaal aangepast en uitgebreid. De doorsnede en het type materiaal van een kabel bepalen de capaciteit. Het is daarom niet mogelijk om één bepaalde waarde te definiëren voor middenspanningskabels die eenduidig de technische transportcapaciteit weergeeft. Dit is variabel en afhankelijk van waar een klant is aangesloten. In de vooraankondiging wordt alleen de technische transportcapaciteit van de hoofdkabel benoemd: dit is de kabel waarmee een middenspanningskabel aangesloten is op een elektriciteitsverdeelstation. Indien deze hoofdkabel op zichzelf wel voldoende totale beschikbare capaciteit heeft, kunnen er nog steeds lokale capaciteitsproblemen optreden vanwege de diversiteit aan opbouw van middenspanningskabels. Hier kijken we in de netanalyse naar.

### *Kwaliteit van de spanning*

De Netcode elektriciteit en de NEN-EN 50160 schrijven voor aan welke normen de spanning op de netten moet voldoen. Deze normen beschrijven een bandbreedte voor de op een aansluiting aan te leveren spanningskwaliteit. De spanningskwaliteit wordt bepaald door enerzijds een samenspel van het verbruik en teruglevering van verschillende klanten op middenspanningskabel en anderzijds door onder andere de diameter van de middenspanningskabel, de lengte van de middenspanningskabel en de capaciteit van een elektriciteitsverdeelstation om de spanning al dan niet te kunnen regelen. Soms zien we een grote verandering in de combinatie van verbruik en teruglevering. Dan kunnen de geldende spanningskwaliteitsnormen eerder overschreden worden dan de maximale technische transportcapaciteit. Dat gebeurt bijvoorbeeld wanneer de teruglevering door bestaande en nieuwe klanten snel groeit. Dit is in het bijzonder aan de orde in de netten in de buitengebieden, die van oudsher bedoeld waren voor relatief weinig transport van elektriciteit.

Spanningsproblemen kunnen zich daarmee dus ook voordoen wanneer op zichzelf genomen een distributienet voldoende beschikbare technische transportcapaciteit heeft. In veel gevallen zal het noodzakelijk zijn het elektriciteitsnet te vergroten om de spanningskwaliteit weer binnen geldende normen te krijgen.

### *Kortsluitvermogen*

De Netcode Elektriciteit schrijft voor aan welke technische normen de elektriciteitsnetten moeten voldoen. Een deel van de ontwerpparameters heeft betrekking op de zogenaamde kortsluitvastheid van installaties. Kortsluitvastheid is de maximale kortsluitstroom (en daarmee het maximale kortsluitvermogen) waarbij een kortsluiting veilig en effectief kan worden onderbroken, zonder dat het resulteert in mechanische en/of thermische schade aan de installaties. De omvang van de kortsluitstroom wordt bepaald door zowel de voeding vanuit het hoger gelegen net als de eventuele bijdrage vanuit het lager gelegen net. Het gaat dan met name om opwek door aggregaten, windparken en kortgesloten draaiende motoren en in beperkte(re) mate door zonneparken. Heeft een distributienet op zich voldoende beschikbare capaciteit? Dan kunnen om bovenstaande reden de normen van kortsluitvermogen alsnog overschreden worden. Meestal is het dan nodig om het net te verzwaren. Zo krijgen we het kortsluitvermogen weer binnen de geldende normen.

### *Beperkingen niet direct voor alle type aansluitingen in postcodegebied van toepassing*

Bij congestie in een elektriciteitsverdeelstation of middenspanningskabel kan het zijn dat niet alle nieuwe aanvragen in de genoemde postcodegebieden, tezamen het congestiegebied, daarmee geconfronteerd worden. De wetgeving schrijft voor dat klanten afhankelijk van de gevraagde capaciteit op een voorgeschreven wijze dienen te worden aangesloten. Dit betekent dat klanten met een vermogen groter dan 2 MVA niet per se te maken krijgen met het tekort aan capaciteit in het lokale distributienet, doordat zij rechtstreeks op het elektriciteitsverdeelstation dienen te worden aangesloten.

Het kan in enkele gevallen in een congestiegebied voorkomen dat een klant alsnog transportcapaciteit toegewezen krijgt. Dit wordt per aanvraag beoordeeld en is afhankelijk van de lokale situatie van het elektriciteitsnetwerk. Er kunnen meerdere kabels door een postcodegebied lopen en zodoende kan het voorkomen dat als gevolg van een congestieknelpunt in één van de middenspanningskabels een postcodegebied als congestiegebied aangeduid wordt. Tegelijkertijd kan er op een andere middenspanningskabel in datzelfde postcodegebied nog wel ruimte beschikbaar zijn.





## Congestie managementonderzoek

Onderzoek naar de toepasbaarheid van congestie management voor teruglevering in congestiegebied Culemborg 17-10-2024

## Inhoudsopgave

Inleiding.....	7
Congestiemanagementonderzoek .....	33
Inhoudsopgave .....	34
Samenvatting.....	35
1. Inleiding .....	36
2. Congestiegebied .....	37
2.1 Beschrijving situatie (vaststelling congestie).....	37
2.2 Gebiedsomschrijving.....	37
2.3 Periode van congestie.....	37
2.4 Verwijzing naar EAN's van grootverbruikers in dit congestiegebied.....	38
2.5 Onzekerheden.....	38
3. Omvang van de congestie .....	39
3.1 Het elektriciteitsnet in congestiegebied Culemborg.....	39
3.2 Vaststelling spanningscongestie .....	39
3.3 Duur structurele congestie .....	39
4. Technische analyse van het congestiegebied .....	40
4.1 Bepaling van het regelbaar vermogen en technische grens.....	40
4.2 Beoordeling van het toegestane kortsluitvermogen .....	40
4.3 Technische maatregelen voor een veilig net bij toepassing van congestiemanagement .....	41
5. Financiële analyse van het congestiegebied .....	42
5.1 Bepaling van de financiële grens .....	42
6. Toepassing van congestiemanagement .....	43
6.1 Criteria voor toepassing van congestiemanagement.....	43
7. Marktanalyse van het congestiegebied .....	44
7.1 Inleiding .....	44
7.2 De wijze van uitvoering van de marktvraag.....	44
7.3 Potentieel voor congestiemanagement .....	44
7.4 Beschikbare energie voor congestiemanagementdiensten.....	44
8. Conclusie .....	45
Bijlage: .....	46

## Samenvatting

Liander heeft het onderzoek naar de toepasbaarheid van congestiemanagement in het congestiegebied Culemborg afgerond. Dit onderzoek richt zich op de congestie met betrekking tot het teruglevering van elektriciteit in het genoemde congestiegebied.

Op basis van het onderzoek concludeert Liander dat congestiemanagement voor teruglevering op dit moment nog niet kan worden toegepast in het congestiegebied. Zie 'Transportschaarste op verschillende niveaus in het net' voor een verdere uiteenzetting. Wel ziet Liander potentie voor congestiemanagement in de toekomst. Dit gebied wordt gevoed door verdeelstations en bevat verschillende middenspanningskabels, hierna genoemd Culemborg. Kijk in de postcodechecker voor actuele informatie en verwachte einddata van het knelpunt op de verdeelstations en middenspanningskabels in dit congestiegebied.<sup>5</sup>

Liander spant zich in om in dit gebied mogelijkheden voor congestiemanagement te blijven onderzoeken totdat de gehele geplande netverzwaring heeft plaatsgevonden.

### *Duur van de congestieperiode*

De structurele congestie zal voortduren totdat Liander de noodzakelijke uitbreidingen op middenspanning voor congestiegebied Culemborg heeft gerealiseerd. Conform de planning zoals opgenomen in het investeringsplan is de verwachting dat het uitbreiden van het station, het uitbreiden van het distributienet en/of herverdelen van de belasting derde kwartaal van 2028 gereed zal zijn. Deze planning kan wijzigen en kan worden afgestemd op de planning c.q. realisatie van benodigde hoogspanningsnet-uitbreidingen van TenneT.

Wanneer door congestiemanagement transportcapaciteit beschikbaar komt in congestiegebied Culemborg, is die mogelijk onvoldoende om alle bestaande transportaanvragen toe te kunnen kennen. Dat laatste kan ook onmogelijk zijn vanwege transportschaarste op onderliggende- of bovenliggende netvlakken.

Graag nodigt Liander aangeslotenen met een gecontracteerd transportvermogen van minimaal 1 MW in het congestiegebied Culemborg nogmaals uit om na te gaan of zij nu of op een later moment tegen vergoeding kunnen bijdragen aan congestiemanagement. Aangeslotenen met een gecontracteerd transportvermogen kleiner dan 1 MW in het congestiegebied Culemborg kunnen zich daartoe bij Liander melden via een erkend CSP.

---

<sup>5</sup> Controleer de beschikbare capaciteit op uw locatie via: <https://www.liander.nl/grootzakelijk/capaciteit-op-het-net/capaciteit-op-uw-locatie>

## 1. Inleiding

Liander heeft voor congestiegebied Culemborg de mogelijkheden voor congestiemanagement voor teruglevering van elektriciteit onderzocht. Er wordt congestie afgeroepen wanneer er een (verwacht) structureel tekort is aan beschikbare transportcapaciteit en/of er problematiek in de spanningshuishouding is. Met congestiemanagement wordt geprobeerd de structurele beperkte ruimte op het elektriciteitsnet te (her)verdelen totdat de benodigde verzwaring van het elektriciteitsnet gereed is. In dit rapport worden de resultaten van het onderzoek naar mogelijkheden voor het toepassen van congestiemanagement uiteengezet.

Op 20-5-2022 heeft Liander de eerste vooraankondiging gedaan voor dit congestiegebied.

De gevraagde capaciteit kan niet ter beschikking worden gesteld omdat dat zowel tot een te hoge stroombelasting en (versnelde) uitval van netcomponenten zou leiden als tot ontoelaatbare spanningsvariaties. Bij een te hoge of te lage spanning werken de aangesloten installaties mogelijk niet als gewenst of kunnen deze schade oplopen. In dit rapport beantwoorden we de vraag in welke mate we congestiemanagement kunnen inzetten om de gevraagde transportcapaciteit te bieden.

De toepassing van congestiemanagement is beschreven in de Netcode Elektriciteit.<sup>6</sup>

Dit rapport begint met de beschrijving en technische analyse van de netsituatie. Daarna brengen we de congestieproblematiek in kaart. Vervolgens onderzoeken we of we, en in welke mate, extra transportvermogen kunnen realiseren door de toepassing van congestiemanagement.

Capaciteitsproblemen en problemen gerelateerd aan spanning en/of kortsluitvermogen in een elektriciteitsverdeelstation of op een middenspanningskabel kunnen zich onvoorspelbaar voordoen in (en soms buiten) een met postcodes aangeduid congestiegebied. Aan de informatie van Liander met betrekking tot de omvang van deze gebieden, de aanwezige en gecontracteerde capaciteit en de gevolgen voor specifieke afnemers in deze gebieden kunnen geen rechten worden ontleend. Kijk in de postcodechecker voor actuele informatie en verwachte einddata van de werkzaamheden aan de verdeelstations en middenspanningskabels in dit congestiegebied.<sup>7</sup>

---

<sup>6</sup>De Netcode Elektriciteit is een Besluit van de Autoriteit Consument en Markt, kenmerk ACM/DE/2016/202151, houdende de vaststelling van de voorwaarden als bedoeld in artikel 31 van de Elektriciteitswet 1998. De huidige versie van de Netcode Elektriciteit is te raadplegen via <https://wetten.overheid.nl/BWBR0037940/2024-07-05>.

<sup>7</sup> "Controleer de beschikbare capaciteit op uw locatie", [Capaciteit op uw grootzakelijke locatie | Liander](#)

## 2. Congestiegebied

### 2.1 Beschrijving situatie (vaststelling congestie)

In congestiegebied Culemborg gevoed door verdeelstations en middenspanningskabels, hierna genoemd congestiegebied Culemborg is voor teruglevering van elektriciteit de grens bereikt vanwege de stroombelasting van de netwerkcomponenten en vanwege de spanningshuishouding. De fysieke congestie kan zich zowel op het verdeelstation als in het distributienet voordoen.

Op 20-5-2022 heeft Liander een vooraankondiging voor structurele congestie gedaan voor dit congestiegebied. Nieuwe transportaanvragen plaatsen we sinds de vooraankondiging van congestie op onze wachtlijst.

### 2.2 Gebiedsomschrijving

Het congestiegebied staat weergegeven in de volgende kaart.

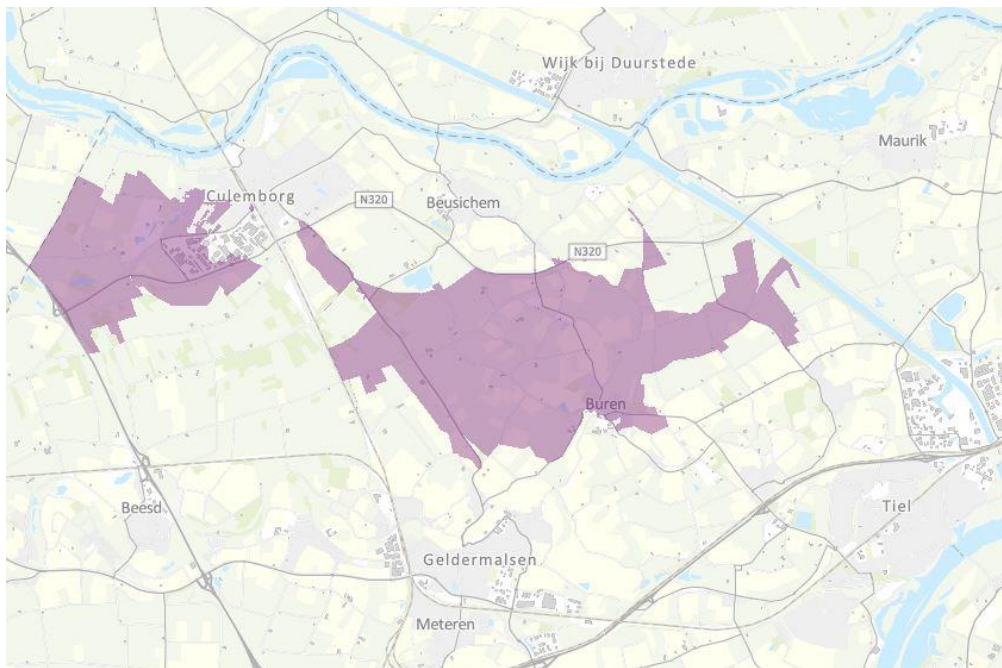

**Figuur 1:** Kaart van het congestiegebied.

Het gebied met congestie voor teruglevering omvat de volgende postcodes: 4011JZ tot en met 4197RL.

### 2.3 Periode van congestie

Liander investeert volop in de uitbreiding van het elektriciteitsnet. Ook in dit gebied gaan we werkzaamheden uitvoeren om het elektriciteitsnet uit te breiden. Liander verwacht de werkzaamheden voor het uitbreiden van het elektriciteitsnet op zijn vroegst in het derde kwartaal van 2028 afgerond te hebben. We lossen dit op door het uitbreiden van het station, het uitbreiden van het distributienet en/of herverdelen van de belasting.

Hiermee kan van dit distributienet zowel de technische transportcapaciteit worden verhoogd als de spanningshuishouding worden verbeterd. Na de volledige ingebruikname van de geplande

netverzwaring kan naar verwachting de gevraagde transportcapaciteit worden voorzien. Wanneer middels congestiemanagement transportcapaciteit beschikbaar komt in het congestiegebied, is die mogelijk onvoldoende om alle bestaande transportaanvragen toe te kunnen kennen. Dat laatste kan ook onmogelijk zijn vanwege transportschaarste op onderliggende- of bovenliggende netvlakken.

#### *2.4 Verwijzing naar EAN's van grootverbruikers in dit congestiegebied*

In bijlage A is een lijst opgenomen met de EAN codes van de aanwezige grootverbruikers in congestiegebied Culemborg

#### *2.5 Onzekerheden*

Een congestieonderzoek bevat onzekerheid omdat toekomstige netwerk- en marktsituaties worden gesimuleerd. De uitkomsten van een congestieonderzoek zijn gebaseerd op prognoses, inschattingen op basis van historische data en analyses, en beoordelingen van experts. Niettegenstaande deze inherente onzekerheden dient een congestieonderzoek te leiden tot een concrete conclusie: welke transportverzoeken kunnen worden gehonoreerd met toepassing van congestiemanagement? Na afronding van een congestieonderzoek kan de feitelijke omvang van de transportcapaciteit die alsnog kan worden toegekend gunstiger of minder gunstig uitvallen dan in het rapport is voorzien. Dit als gevolg van diverse feitelijke omstandigheden die zich kunnen voordoen zoals: onvoorziene niet-beschikbaarheid van netwerkelementen, onvoldoende mogelijkheden om onderhoud te verschuiven, veranderingen in gebruiksprofielen van bestaande aansluitingen van klanten groter dan 1 MW, onvoldoende beschikbaar regelbaar vermogen en afwijkingen ten opzichte van de veronderstelde gelijktijdigheid van variabele duurzame elektriciteitsproductie (zoals het weer).

Daarnaast is het altijd enigszins onzeker wat het eerste moment is waarop de transportproblemen feitelijk zullen optreden, onder meer omdat het lastig blijkt om het tempo van de autonome groei van het feitelijk benutte transportvermogen binnen het gecontracteerde transportvermogen nauwkeurig te voorspellen.

In dit onderzoek heeft Liander op basis van huidige informatie de meest realistische inschatting van de toekomstige situatie gemaakt. Bij wijzigingen door onvoorziene invloeden, zal Liander te allen tijde de veiligheid en leveringszekerheid van vermogen voorop stellen en zich daarbinnen maximaal inspanssen om het gevraagde transportvermogen te faciliteren.

### 3. Omvang van de congestie

#### 3.1 Het elektriciteitsnet in congestiegebied Culemborg

##### Het distributienet

Het elektriciteitsnet van congestiegebied Culemborg bestaat uit verdeelstations en een distributienet (bestaande uit middenspanningskabels). Bij een verdeelstation zorgt de keten van componenten voor één bepaalde aanwezige transportcapaciteit (het component met de laagste belastbaarheid) die voor alle aangeslotenen geldt. Voor het distributienet zitten aangeslotenen verspreid in het net en is de lokale situatie van belang. Er kan dus niet gesproken worden over één keten met één transportcapaciteit. Aan een uiteinde van een distributienet is de aanwezige transportcapaciteit vaak lager dan elders. Dit is ook afhankelijk van de configuratie van het distributienet, welke afhankelijk is van het moment en de topologie. Om deze reden wordt in dit onderzoek verwezen naar de technische transportcapaciteit aangegeven voor teruglevering van de verdeelstations in dit congestiegebied. De technische transportcapaciteit is niet representatief voor de individuele MS-routes maar wel voor de capaciteit van het hele congestiegebied.

#### 3.2 Vaststelling spanningscongestie

In dit congestiegebied is er sprake van spanningscongestie. Dit kan zowel op het verdeelstation als in het distributienet ontstaan en is niet samen te vatten in een tabel van aanwezige- en gevraagde transportcapaciteit, doordat de problematiek niet in de technische transportcapaciteit maar in de spanningshuishouding zit. Om deze reden wordt in dit onderzoek niet naar de technische transportcapaciteit voor teruglevering gekeken. De technische transportcapaciteit is niet bepalend voor de spanningsproblematiek en biedt om die reden geen handvat voor congestiemanagement mogelijkheden.

Liander heeft spanningscongestie vastgesteld in dit congestiegebied en daaropvolgend een quickscan opgesteld. Liander netontwerp hanteert grenzen aan de toelaatbaar spanning in haar middenspanningsnet om te voldoen aan de wettelijke afspraken betreffende de kwaliteit van leveren.<sup>8</sup> Het inpassen van meer klanten op deze asset leidt tot het (verder) overschrijden van de spanningsgrenzen en heeft als gevolg dat Liander niet meer aan haar wettelijke verplichting kan voldoen.

#### 3.3 Duur structurele congestie

De huidige verwachting is dat de bestaande en toekomstige vermogenstekorten rond het derde kwartaal van 2028 deels worden opgelost. Hiermee is de verwachte periode van congestie langer dan de in de Netcode Elektriciteit gestelde minimale duur van 1 jaar. Daarnaast is het congestiegebied in de drie jaar hiervoor geen congestiegebied geweest en heeft het geen onderdeel uitgemaakt van een of meerdere congestiegebieden die door Liander werden beheerd. Dit geeft dus geen reden om congestiemanagement niet toe te passen.

---

<sup>8</sup> Zie 7,3 van de Netcode Elektriciteit: <https://wetten.overheid.nl/BWBR0037940/2024-07-05#Hoofdstuk7>

## 4. Technische analyse van het congestiegebied

### 4.1 Bepaling van het regelbaar vermogen en technische grens

Regelbaar vermogen is in de Begrippencode Elektriciteit gedefinieerd als: *“Regelbaar vermogen voor invoedings-congestie: Vermogen dat overeenkomstig artikel 9.31, eerste lid, van de Netcode elektriciteit voor inzet beschikbaar is, vermeerderd met het overige vermogen van elektriciteitsproductie-eenheden dat bij inzet van de verplichting overeenkomstig artikel 9.1, vierde lid, van de Netcode elektriciteit, met toepassing van een ondergrens van 1 MW, beschikbaar is voor het verminderen van elektriciteitsinvoeding”*.

De essentie hiervan is dat aangeslotenen op afstand kunnen worden (af)geregeld. Dit vereist dat de betreffende installatie technisch in staat moet zijn gestuurd te worden zodra de netbeheerder hierom vraagt. Met in achtneming van de begrippencode kan gesteld worden dat het regelbaar vermogen voor congestiegebied Culemborg 0 bedraagt.<sup>9</sup>

Door de technische aard van het congestiegebied, is sturing zoals in bovenstaande definitie bedoeld, niet mogelijk.

#### *Het distributienet*

Zoals aangegeven bestaat het elektriciteitsnet van congestiegebied Culemborg uit verdeelstations en een distributienet (bestaande uit middenspanningskabels). In dit congestiegebied is er sprake van capaciteits- en/of spanningscongestie in het distributienet. Zoals aangegeven in hoofdstuk 3 is dit niet samen te vatten in een tabel van aanwezige transportcapaciteit, respectievelijk gevraagde transportcapaciteit, omdat de problematiek in het distributienet en/of in de spanningshuishouding zit. Om deze reden wordt in dit onderzoek niet gekeken naar de technische stroomcapaciteit voor teruglevering. De technische stroomcapaciteit is niet bepalend voor de spanningsproblematiek en biedt daardoor geen oplossingsrichting voor congestiemanagement mogelijkheden. Er wordt dus ook geen technische grens vastgesteld.

Bij een verdeelstation zorgt de keten van componenten voor één bepaalde aanwezige transportcapaciteit (de component met de laagste belastbaarheid) die voor alle aangeslotenen geldt. Voor het distributienet zitten aangeslotenen verspreid in het net. Er kan dus niet gesproken worden één bepaalde transportcapaciteit of één technische grens. Omdat we de aanwezige transportcapaciteit van het verdeelstation gelijkstellen (zie hoofdstuk 3) aan de transportcapaciteit in het congestiegebied geldt de technische grens van het verdeelstation voor het congestiegebied.

### 4.2 Beoordeling van het toegestane kortsluitvermogen

In congestiegebied is geen sprake van een overschrijding van het toegestane kortsluitvermogen wanneer Liander alle transportvragen zou toestaan. Doordat er geen sprake is van problematiek op basis van het bij Liander bekende kortsluitvermogen, vormt dit geen belemmering op het toepassen van congestiemanagement.

---

<sup>9</sup> Een actuele versie van de Begrippencode Elektriciteit, kenmerk ACM/DE/2016/202149, kan geraadpleegd worden via: <https://wetten.overheid.nl/BWBR0037938/2024-04-19>.



#### *4.3 Technische maatregelen voor een veilig net bij toepassing van congestiemanagement*

Vanwege de netstructuur van het middenspanningsnet is het niet mogelijk om de verwachte netbelasting op dezelfde wijze te berekenen als bij hoger gelegen netvlakken gebeurt. Het aantal verschillende netconfiguraties waarmee rekening gehouden moet worden, is in een middenspanningsnet vele malen hoger. Het is nog niet mogelijk om die allemaal door te rekenen. Op een middenspanningsnet wordt om die reden een andere rekenmethode gehanteerd. Een methode waarmee het wel mogelijk is om de maximale belasting en belastbaarheden in een jaar te berekenen, maar niet om specifieke tijdsprofielen te genereren die nodig zijn voor het uitvoeren van congestiemanagement.

## 5. Financiële analyse van het congestiegebied

### 5.1 Bepaling van de financiële grens

Wanneer de verwachte kosten van congestiemanagement de financiële grens overschrijden vervalt de verplichting voor verdere toepassing voor congestiemanagement. Voor de bepaling van de financiële grens hanteren we de definitie in artikel 9.10, tweede lid, onderdeel c, van de Netcode Elektriciteit: “Deze financiële grens bedraagt 1,02 euro per MWh van de hoeveelheid elektriciteit die met de aanwezige transportcapaciteit kan worden getransporteerd in dit congestiegebied gedurende de periode waarvoor het congestiegebied is aangewezen.”

In paragraaf 3.1 is vastgesteld dat er voor het distributienet niet gesproken kan worden over één transportcapaciteit. Voor congestiegebied Culemborg kan derhalve geen aanwezige transportcapaciteit worden vastgesteld conform de Begrippencode Elektriciteit. De financiële grens is vastgesteld op basis van de capaciteit van de voedende kabels van de MS-routes met transportschaarste, met als bovengrens de maximale capaciteit van de bovenliggende installatie.

We baseren ons op de beschreven capaciteit 9,5 MVA en de periode waarvoor we de congestie verwachten. Dan bedraagt de financiële grens 540.702 euro.

## 6. Toepassing van congestiemanagement

### *6.1 Criteria voor toepassing van congestiemanagement*

In paragraaf 3.1 is onderbouwd dat er geen aanwezige transportcapaciteit kan worden gedefinieerd voor congestiegebied Culemborg. Dit is echter geen uitzondering benoemd in de Netcode Electriciteit. De overige uitzonderingen benoemd in artikel 9.10 lid 2 van de Netcode Elektriciteit zijn niet van toepassing. Dit betekent dat op basis van deze criteria congestiemanagement moet worden toegepast.

## 7. Marktanalyse van het congestiegebied

### 7.1 Inleiding

Om te beoordelen in hoeverre marktgebaseerd congestiemanagement mogelijk is, zijn aangeslotenen en marktpartijen benaderd. Dit hoofdstuk geeft inzicht in het potentiële aanbod van congestiemanagementdiensten voor congestiegebied Culemborg.

Congestiemanagement kan bestaan uit contracten met een capaciteitsbeperking en/of uit biedingen voor redispatch. Deze laatste kunnen ook contractueel worden vastgelegd in een biedplichtcontract.

### 7.2 De wijze van uitvoering van de marktvraag

Liander heeft voor de marktvraag algemene en specifieke communicatie uitgezet:

- 1) Via de website [www.liander.nl](http://www.liander.nl) zijn marktpartijen en aangeslotenen opgeroepen om zich te melden als zij een bijdrage kunnen leveren aan congestiemanagement.

Liander kijkt samen met de benaderde partijen of en wanneer het mogelijk is om bij te dragen aan congestiemanagement.

### 7.3 Potentieel voor congestiemanagement

Uit analyse blijkt dat er 4 potentiële deelnemers zijn met elektriciteitsproductie-eenheden groter dan 1 MW. In totaal betreft dit 7,3 MVA.

### 7.4 Beschikbare energie voor congestiemanagementdiensten

De werking van congestiemanagement is afhankelijk van de mate waarin aangeslotenen flexibiliteit aanbieden aan de netbeheerder, die dit vervolgens inkoopt. Zodra uit onderzoek blijkt dat er een bepaalde potentie aan regelbaar vermogen bij een bepaald aantal aangeslotenen is, is het aan deze partijen of de potentie ook daadwerkelijk beschikbaar gesteld wordt.

Indien toepassing van congestiemanagement niet mogelijk is doordat te veel partijen hun potentiële regelbare vermogen niet aanbieden, heeft de netbeheerder de mogelijkheid deelnameverplichting in te stellen. Deze wettelijke ruimte geeft invulling aan de sterke maatschappelijke behoefte om het energienet optimaal te benutten.

In dit onderzoek voor het betreffende congestiegebied is hier geen sprake van, vanwege de technische aard van de congestie. Derhalve is er geen sprake van het benutten van de wettelijke mogelijkheid tot deelnameverplichting.

We staan open voor het gesprek met aangeslotenen om bij te dragen aan congestiemanagementdiensten voor de toekomst. Daarnaast bereiden we ons voor om, indien nodig, verbruikers en producenten (met een gecontracteerd en beschikbaar gesteld transportvermogen van meer dan 1 MW) te verplichten om een aanbod te doen. Tegen overeen te komen voorwaarden leveren marktpartijen dan een bijdrage aan het oplossen van de congestie door het aanbieden van congestiemanagementdiensten.

## 8. Conclusie

Voor het gebied dat wij van elektriciteit voorzien vanuit congestiegebied Culemborg hebben wij een onderzoek uitgevoerd naar de toepassing van congestiemanagement. De transportcapaciteit voor teruglevering vanuit dit congestiegebied is beperkt en/of er zijn problemen met de spanningshuishouding.

Op basis van de uitgevoerde analyse zijn er voor ons geen mogelijkheden om congestiemanagement uit te voeren. Wel zien wij potentie voor congestiemanagement in de toekomst. Nieuwe transportverzoeken die bij ons worden ingediend, plaatsen we op de wachtlijst. Wanneer de netverzwaring is gerealiseerd of tussendoor alsnog flexibel vermogen wordt gecontracteerd, behandelen we deze aanvragen in de volgorde van binnenkomst.

## Bijlage:

### *Momentopname*

De gebruikte gegevens voor de berekening van de technische grens zijn een momentopname van de op dat moment bekende informatie. Liander analyseert voortdurend of er transportcapaciteit beschikbaar is om klanten met een transportaanvraag te kunnen toelaten op het elektriciteitsnet. Afhankelijk van deze analyses, en de daaruit blijkende beschikbare transportcapaciteit op het verdeelstation, kunnen nieuwe transportaanvragen worden aangesloten totdat de technische grens is bereikt.

### *Transportschaarste op verschillende niveaus in het net*

Bij een vooraankondiging van congestie is er sprake van twee hoofdoorzaken:

#### 3) **Congestie in een elektriciteitsverdeelstation.**

Een verdeelstation is aangesloten op een ander verdeelstation van Liander of op het hoogspanningsnet van TenneT. Op een verdeelstation worden de middenspanningskabels aangesloten voor transport van de elektriciteit naar klanten. Als er sprake is van congestie bij het verdeelstation zelf, heeft dit gevolgen voor alle klanten met een grootverbruikaansluiting die aangesloten zijn op het verdeelstation of het middenspanningsnet daarachter. Kan het bestaande station worden uitgebreid? Dan nemen de werkzaamheden enkele jaren in beslag. Is het nodig een nieuw verdeelstation te stichten? Dan duren de werkzaamheden meestal langer.

#### 4) **Congestie in een middenspanningskabel.**

De middenspanningskabels hebben een spanning van 10kV of 20kV en zijn onderdeel van het middenspanningsdistributienet. Als er sprake is van congestie bij een middenspanningskabel heeft dit gevolgen voor klanten met een grootverbruikaansluiting die via middenspanningsruimtes zijn aangesloten op de desbetreffende kabel. Het uitbreiden van capaciteit bij middenspanningskabels kost doorgaans enkele jaren. In een gebied waar veel middenspanningskabels tegelijk uitgebreid worden kan dit langer duren omdat werkzaamheden op elkaar afgestemd dienen te worden.

### *Lokale transportcapaciteit knelpunten in kabels van het distributienet*

Het middenspanningsdeel van het distributienet bestaat uit een aaneenschakeling van middenspanningskabels van verschillende doorsnede en type materiaal. Het distributienet is namelijk over een zeer lange periode in de loop der jaren opgebouwd en wordt continu lokaal aangepast en uitgebreid. De doorsnede en het type materiaal van een kabel bepalen de capaciteit. Het is daarom niet mogelijk om één bepaalde waarde te definiëren voor middenspanningskabels die eenduidig de technische transportcapaciteit weergeeft. Dit is variabel en afhankelijk van waar een klant is aangesloten. In de vooraankondiging wordt alleen de technische transportcapaciteit van de hoofdkabel benoemd: dit is de kabel waarmee een middenspanningskabel aangesloten is op een elektriciteitsverdeelstation. Indien deze hoofdkabel op zichzelf wel voldoende totale beschikbare capaciteit heeft, kunnen er nog steeds lokale capaciteitsproblemen optreden vanwege de diversiteit aan opbouw van middenspanningskabels. Hier kijken we in de netanalyse naar.

### *Kwaliteit van de spanning*

De Netcode elektriciteit en de NEN-EN 50160 schrijven voor aan welke normen de spanning op de netten moet voldoen. Deze normen beschrijven een bandbreedte voor de op een aansluiting aan te leveren spanningskwaliteit. De spanningskwaliteit wordt bepaald door enerzijds een samenspel van het verbruik en teruglevering van verschillende klanten op middenspanningskabel en anderzijds door onder andere de diameter van de middenspanningskabel, de lengte van de middenspanningskabel en de capaciteit van een elektriciteitsverdeelstation om de spanning al dan niet te kunnen regelen. Soms zien we een grote verandering in de combinatie van verbruik en teruglevering. Dan kunnen de geldende spanningskwaliteitsnormen eerder overschreden worden dan de maximale technische transportcapaciteit. Dat gebeurt bijvoorbeeld wanneer de teruglevering door bestaande en nieuwe klanten snel groeit. Dit is in het bijzonder aan de orde in de netten in de buitengebieden, die van oudsher bedoeld waren voor relatief weinig verbruik van elektriciteit.

Spanningsproblemen kunnen zich daarmee dus ook voordoen wanneer op zichzelf genomen een distributienet voldoende beschikbare technische transportcapaciteit heeft. In veel gevallen zal het noodzakelijk zijn het elektriciteitsnet te vergroten om de spanningskwaliteit weer binnen geldende normen te krijgen.

### *Kortsluitvermogen*

De Netcode Elektriciteit schrijft voor aan welke technische normen de elektriciteitsnetten moeten voldoen. Een deel van de ontwerpparameters heeft betrekking op de zogenaamde kortsluitvastheid van installaties. Kortsluitvastheid is de maximale kortsluitstroom (en daarmee het maximale kortsluitvermogen) waarbij een kortsluiting veilig en effectief kan worden onderbroken, zonder dat het resulteert in mechanische en/of thermische schade aan de installaties. De omvang van de kortsluitstroom wordt bepaald door zowel de voeding vanuit het hoger gelegen net als de eventuele bijdrage vanuit het lager gelegen net. Het gaat dan met name om opwek door aggregaten, windparken en kortgesloten draaiende motoren en in beperkte(re) mate door zonneparken. Heeft een distributienet op zich voldoende beschikbare capaciteit? Dan kunnen om bovenstaande reden de normen van kortsluitvermogen alsnog overschreden worden. Meestal is het dan nodig om het net te verzwaren. Zo krijgen we het kortsluitvermogen weer binnen de geldende normen.

### *Beperkingen niet direct voor alle type aansluitingen in postcodegebied van toepassing*

Bij congestie in een elektriciteitsverdeelstation of middenspanningskabel kan het zijn dat niet alle nieuwe aanvragen in de genoemde postcodegebieden, tezamen het congestiegebied, daarmee geconfronteerd worden. De wetgeving schrijft voor dat klanten afhankelijk van de gevraagde capaciteit op een voorgeschreven wijze dienen te worden aangesloten. Dit betekent dat klanten met een vermogen groter dan 2 MVA niet per se te maken krijgen met het tekort aan capaciteit in het lokale distributienet, doordat zij rechtstreeks op het elektriciteitsverdeelstation dienen te worden aangesloten.

Het kan in enkele gevallen in een congestiegebied voorkomen dat een klant alsnog transportcapaciteit toegewezen krijgt. Dit wordt per aanvraag beoordeeld en is afhankelijk van de lokale situatie van het elektriciteitsnetwerk. Er kunnen meerdere kabels door een postcodegebied lopen en zodoende kan het voorkomen dat als gevolg van een congestieknelpunt in één van de middenspanningskabels een postcodegebied als congestiegebied aangeduid wordt. Tegelijkertijd kan er op een andere middenspanningskabel in datzelfde postcodegebied nog wel ruimte beschikbaar zijn.

Lijst met postcodes in het congestiegebied<sup>10</sup>

4011JZ	4011KC	4011KE	4011KJ	4023CH	4103NJ	4104AJ	4104AV	4104BA	4104BB
4104BC	4104BD	4104BE	4104BG	4104BJ	4104BK	4104BL	4104BM	4104BS	4105DP
4105DW	4105EC	4105ED	4105EW	4105EX	4105JH	4105JK	4105JL	4105JW	4105LE
4105LG	4105LH	4105RA	4105RB	4105RC	4105RD	4105RG	4105RH	4105RJ	4105RK
4105SH	4105SJ	4105SK	4105TA	4105TB	4105TC	4105TD	4105TE	4105TG	4105TH
4105TJ	4105TK	4105TL	4105TM	4105TN	4105TP	4105TR	4105TS	4105TT	4105TV
4105TW	4105TX	4105TZ	4105VA	4105VB	4105VC	4105VD	4105VE	4105VG	4105VH
4105VJ	4105VK	4105VL	4105VM	4105VN	4105VP	4106AA	4106AB	4106AC	4106AD
4106AE	4106AH	4106AK	4106BA	4106BB	4106BC	4106BD	4106BH	4106BJ	4106BK
4106BL	4106CA	4106CB	4106CC	4106CD	4106CE	4106CH	4106CJ	4106DD	4107LE
4107LG	4107LH	4107LJ	4107LK	4107LL	4107LS	4107LW	4107LZ	4111RJ	4111RK
4115LN	4115RH	4115RJ	4115RK	4115RM	4115RN	4115RP	4115RR	4115RS	4115RT
4115RV	4115RW	4115RX	4115RZ	4116BA	4116BB	4116BC	4116BD	4116BE	4116BG
4116BH	4116BJ	4116BK	4116BL	4116BM	4116BN	4116BP	4116BR	4116BT	4116BV
4116BW	4116BX	4116CA	4116CB	4116CC	4116CD	4116CE	4116CG	4116CH	4116CJ
4116CK	4116CL	4116CM	4116CN	4116CP	4116CR	4116CS	4116CT	4116CV	4116CW
4116CX	4116CZ	4116DA	4116DB	4116DC	4116DD	4116DE	4116DG	4116DH	4116DJ
4116DK	4116DM	4116DN	4116DP	4116DR	4116DS	4116DT	4116DV	4116DW	4116EA
4116EB	4116EC	4116ED	4116EH	4116EJ	4116EL	4116EM	4116EN	4116EP	4116ER
4116ES	4116ET	4116EV	4116EW	4116GG	4116LN	4116LP	4116RJ	4116RK	4116RL
4116RM	4116RN	4119LR	4196RK	4197RA	4197RB	4197RD	4197RL		

<sup>10</sup> Congestieproblemen in een elektriciteitsverdeelstation of middenspanningskabel kunnen zich onvoorspelbaar voordoen in (en soms buiten) een met postcodes aangeduid congestiegebied. Aan de informatie van Liander met betrekking tot de omvang van deze gebieden en de gevolgen voor klanten in deze gebieden kunnen geen rechten worden ontleend.



*Bereik van het congestiegebied o.b.v. EAN-codes met een GTV gelijk aan of groter dan 1 MW<sup>11</sup>*

EAN
871687110001430276
871687110000252626
871687110000254132
871687110000252640

---

<sup>11</sup> De lijst betreft het bereik van het congestiegebied op basis van EAN-codes gelijk of groter dan 1 MW.

## Vooraankondiging transportproblemen bij verbruik en teruglevering voor verdeelstation Culemborg kabel CL 10-1V2.10

29-08-2024

Liander voorziet dat de maximale grenzen van verdeelstation Culemborg kabel CL 10-1V2.10 zijn bereikt. Dit geldt voor verbruik en teruglevering van elektriciteit. Naar verwachting lossen we dit probleem op zijn vroegst in het derde kwartaal van 2028 op. Hieronder staan de details van de oorzaak en de omschrijving van het congestiegebied.

### Oorzaak

In Nederland neemt de behoefte aan verbruik en teruglevering van elektriciteit op het net snel toe. Het elektriciteitsnet is daar in bepaalde gevallen nog niet op toegespitst. In dit geval ontstaat daardoor in de regio gevoed door station Culemborg kabel CL 10-1V2.10 een tekort aan transportcapaciteit voor verbruik en teruglevering van elektriciteit. Zie de gebiedsbeschrijving voor een nauwkeurig beeld van het gebied.

Deze situatie leidt tot spanningsvariaties die niet langer binnen de vereiste kwaliteitsnormen vallen. Bij een te hoge of te lage spanning werken de aangesloten installaties mogelijk niet als gewenst of kunnen deze schade oplopen.

### Gebiedsbeschrijving

Het congestiegebied staat weergegeven in de kaart en de lijst met postcodegebieden hieronder.

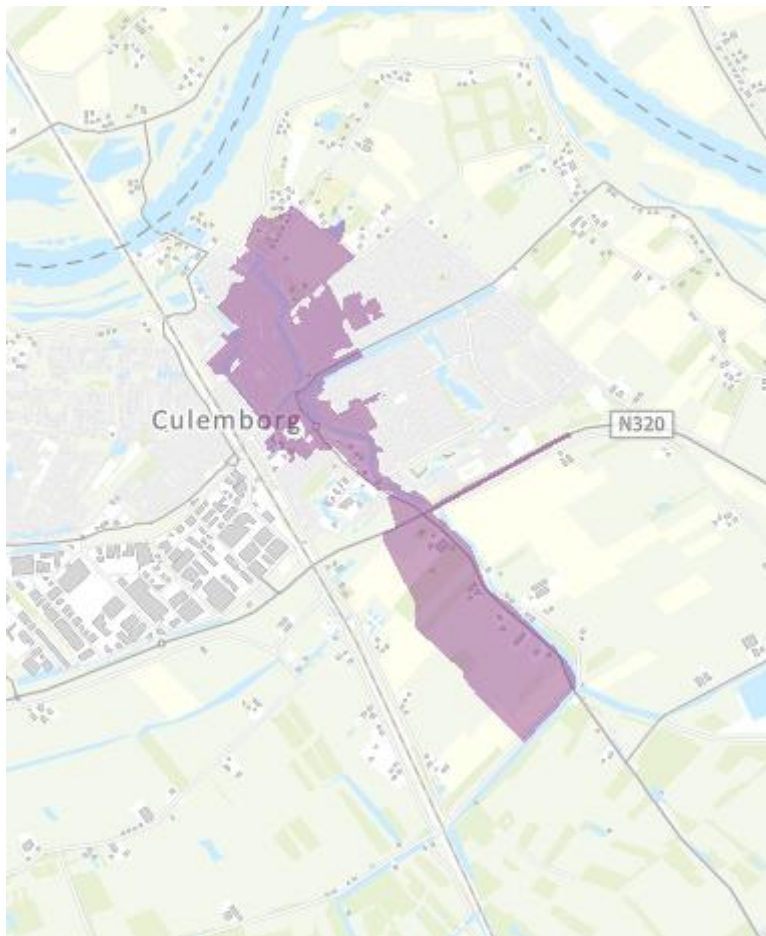

**Figuur 1:** Kaart van het congestiegebied.

4101BW	4101BX	4101BZ	4101CA	4101CB	4101CC	4101CD	4101CE	4101CG	4101CH
4101CJ	4101CK	4101CL	4101CM	4101CN	4101CR	4101CS	4101CT	4101CV	4101CW
4101CX	4101CZ	4101DB	4101DC	4101DD	4101DE	4101DG	4101DH	4101EA	4101EB
4101EC	4101ED	4101EE	4101EG	4101EH	4101EJ	4101EK	4101EL	4101EM	4101EN
4101EP	4101ER	4101ES	4101ET	4101EV	4101EW	4101EX	4101EZ	4101GA	4101GC
4101GG	4101GH	4101GJ	4101GK	4101GL	4101GM	4101GN	4101GP	4101GR	4101GS
4101GT	4101GV	4101GW	4101GX	4101GZ	4101HA	4101HB	4101HC	4101HD	4101HE
4101HG	4101HH	4101HJ	4101HK	4101HS	4101KJ	4101KK	4101KL	4101KM	4101KN
4101KP	4101ZA	4101ZB	4101ZH	4101ZP	4101ZR	4102BM	4102DB	4102DC	4102DD
4102DE	4102DG	4102DH	4102DJ	4103NH	4103NJ	4103NK	4103NR	4103XJ	4103XK

Tabel 1: Geografische omschrijving van het congestiegebied.

### Aanwezige en benodigde capaciteit

We constateren de voorziene congestie van Culemborg kabel CL 10-1V2.10 mede op basis van de totale aanwezige en (verwachte) benodigde transportcapaciteit. De totale aanwezige capaciteit is 6,50 MVA. De (verwachte) benodigde capaciteit is 2,70 MVA op moment van deze vooraankondiging.

Totale aanwezige capaciteit van de hoofdkabel van de middenspanningskabel	6,50 MVA
Aanwezige (redundante) capaciteit van de hoofdkabel van de middenspanningskabel	6,50 MVA
Additioneel niet-redundante capaciteit van de hoofdkabel van de middenspanningskabel	0,00 MVA
Benodigde capaciteit van de hoofdkabel van de middenspanningskabel	2,70 MVA

Tabel 2: Aanwezige en benodigde capaciteit in het congestiegebied.

Lees [hier](#) een toelichting op de verschillende capaciteitsbegrippen en het gebruik hiervan in de netanalyse die Liander maakt om in maatwerk te beoordelen of er nog voldoende capaciteit is voor nieuwe klantaanvragen. Hier wordt ook het verschil verklaard tussen de waardes voor de beschikbare en aanwezige capaciteit en waarom bij problemen gerelateerd aan spanning en/of kortsluitvermogen de waarde voor de verwachte benodigde capaciteit lager kan zijn dan de waarde van de aanwezige capaciteit en we de klantaanvragen toch niet kunnen honoreren.

### Hoe en wanneer lost Liander dit op?

Liander investeert volop in de uitbreiding van het elektriciteitsnet. Ook in dit gebied gaan we werkzaamheden uitvoeren om het elektriciteitsnet uit te breiden. Liander verwacht de werkzaamheden voor het uitbreiden van het elektriciteitsnet op zijn vroegst in het derde kwartaal van 2028 afgerond te hebben. We lossen dit op door het verzwaren en uitbreiden van het distributienet.

We hebben onderzocht of er andere technische mogelijkheden zijn die een (tijdelijke) oplossing bieden voor het knelpunt, zoals het aanpassen van de netconfiguratie of het afschakelen van opwekinstallaties wanneer het elektriciteitsnet zich in de storings- of onderhoudssituatie bevindt. Helaas blijkt in dit gebied een netuitbreiding op dit moment nog de enige technische oplossing. Eventueel kunnen ook congestiemanagement en/of individuele klantafspraken een tijdelijke oplossing bieden. Daarover houden we onze klanten op de hoogte. Houd voor de meest actuele informatie over de permanente en tijdelijke oplossingen ook [de website van Liander](#) in de gaten.

## Voorankondiging transportproblemen bij verbruik voor verdeelstation Culemborg 10-1i

25-05-2023

Liander voorziet dat de maximale grenzen van verdeelstation Culemborg 10-1i zijn bereikt. Dit geldt voor verbruik van elektriciteit. Naar verwachting lossen we dit probleem op zijn vroegst in het tweede kwartaal van 2025 op. Hieronder staan de details van de oorzaak en de omschrijving van het congestiegebied.

### Oorzaak

In Nederland neemt de behoefte aan verbruik van elektriciteit op het net snel toe. Het elektriciteitsnet is daar in bepaalde gevallen nog niet op toegespitst. In dit geval ontstaat daardoor in de regio gevoed door station Culemborg 10-1i een tekort aan transportcapaciteit voor verbruik van elektriciteit. Zie de gebiedsbeschrijving voor een nauwkeurig beeld van het gebied.

Deze situatie leidt tot een overschrijding van de maximaal toelaatbare hoeveelheid stroom op het elektriciteitsnet. Als deze maximale hoeveelheid wordt overschreden, vallen onderdelen van ons net uit of raakt het net beschadigd door overbelasting.

### Gebiedsbeschrijving

Het congestiegebied staat weergegeven in de kaart en de lijst met postcodegebieden hieronder.

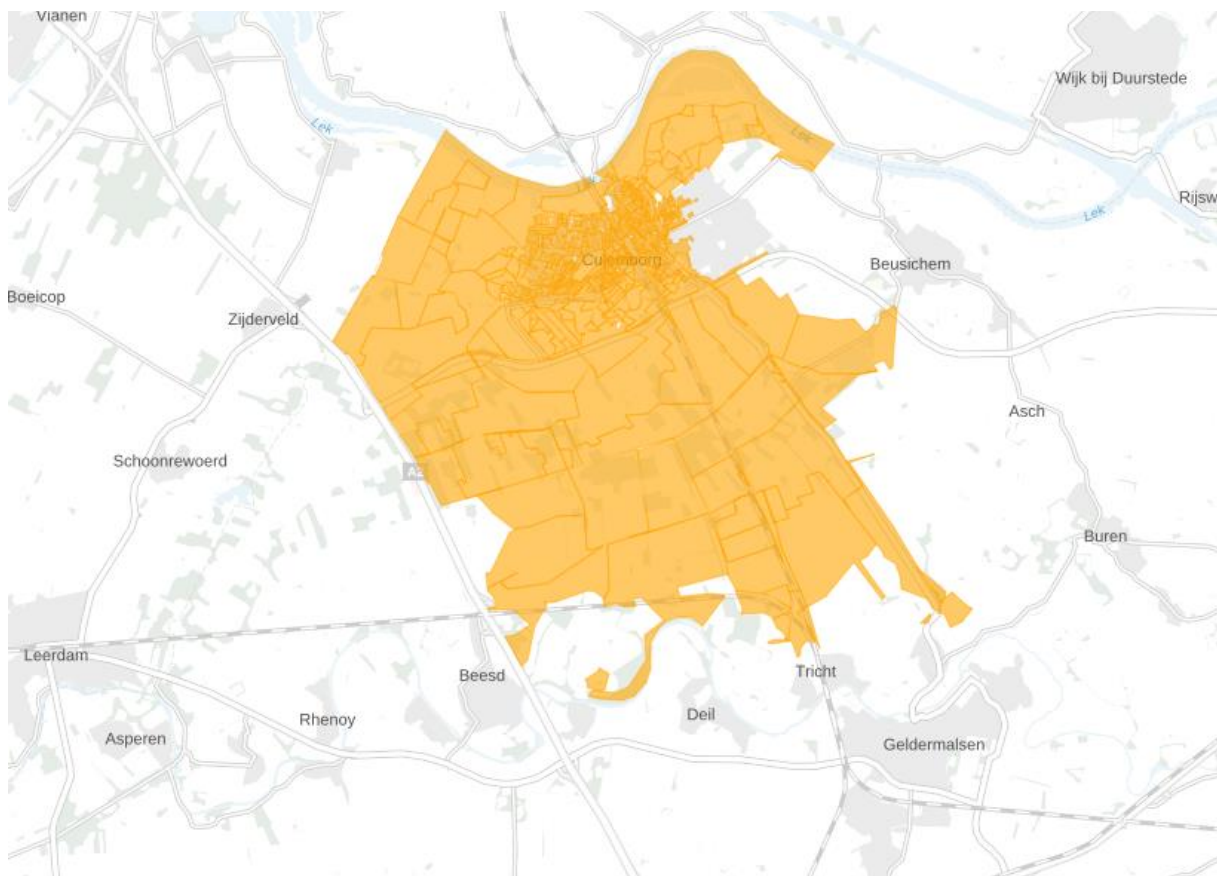

**Figuur 2:** Kaart van het congestiegebied.

4101AA	4101AB	4101AC	4101AD	4101AE	4101AG	4101AH	4101AJ	4101AK	4101AL
4101AL	4101AM	4101AP	4101AR	4101AS	4101AT	4101AV	4101BA	4101BB	4101BC
4101BD	4101BE	4101BG	4101BH	4101BJ	4101BK	4101BL	4101BM	4101BN	4101BP
4101BR	4101BS	4101BT	4101BV	4101BW	4101BX	4101BZ	4101CA	4101CB	4101CC
4101CD	4101CE	4101CG	4101CH	4101CJ	4101CK	4101CL	4101CM	4101CN	4101CP
4101CR	4101CS	4101CT	4101CV	4101CW	4101CX	4101CZ	4101DB	4101DC	4101DD
4101DE	4101DG	4101EA	4101EB	4101EC	4101ED	4101EE	4101EG	4101EH	4101EJ
4101EK	4101EL	4101EM	4101EN	4101EP	4101ER	4101ES	4101ET	4101EV	4101EW
4101EX	4101EZ	4101GA	4101GC	4101GG	4101GH	4101GJ	4101GK	4101GL	4101GM
4101GN	4101GP	4101GR	4101GS	4101GT	4101GV	4101GW	4101GX	4101GZ	4101HA
4101HB	4101HC	4101HD	4101HE	4101HG	4101HH	4101HJ	4101HK	4101HS	4101HT
4101KE	4101KG	4101KH	4101KJ	4101KK	4101KL	4101KM	4101KP	4101NG	4101NN
4101NR	4101NV	4101NW	4101NX	4101NZ	4101XA	4101XB	4101XC	4101XD	4101XE
4101XG	4101XH	4101XJ	4101XK	4101XL	4101XN	4101ZA	4101ZB	4101ZC	4101ZD
4101ZE	4101ZG	4101ZH	4101ZJ	4101ZK	4101ZL	4101ZM	4101ZN	4101ZP	4101ZR
4101ZT	4101ZV	4101ZW	4101ZX	4101ZZ	4102AA	4102BM	4102DA	4102DB	4102DC
4102DD	4102DE	4102DG	4102DH	4102DJ	4103NC	4103ND	4103NE	4103NG	4103NH
4103NJ	4103NK	4103NM	4103NN	4103NP	4103NR	4103NS	4103NT	4103VB	4103VC
4103VD	4103VE	4103VG	4103VH	4103VJ	4103VK	4103VL	4103VM	4103WB	4103WC
4103WD	4103WE	4103WG	4103WH	4103WJ	4103WK	4103WL	4103WM	4103WN	4103WP
4103WR	4103WS	4103XJ	4103XK	4103XL	4103XM	4103XN	4103XP	4103XR	4103XS
4103XT	4103XV	4103XW	4103XX	4103XZ	4104AA	4104AB	4104AC	4104AD	4104AE
4104AH	4104AJ	4104AK	4104AL	4104AM	4104AN	4104AP	4104AR	4104AS	4104AT
4104AV	4104AW	4104AX	4104AZ	4104BA	4104BB	4104BC	4104BD	4104BE	4104BG
4104BJ	4104BK	4104BL	4104BM	4104BS	4105AA	4105AB	4105AD	4105AE	4105AG
4105AH	4105AJ	4105AK	4105AL	4105AM	4105AN	4105AP	4105AR	4105AS	4105BA
4105BB	4105BC	4105BD	4105BE	4105BG	4105BH	4105BK	4105BL	4105BM	4105BN
4105CA	4105CB	4105CC	4105CH	4105CJ	4105CK	4105CL	4105CT	4105DA	4105DB
4105DC	4105DD	4105DE	4105DG	4105DH	4105DJ	4105DK	4105DL	4105DM	4105DN
4105DP	4105DR	4105DS	4105DT	4105DV	4105DW	4105DX	4105DZ	4105EB	4105EC
4105ED	4105EE	4105EG	4105EH	4105EJ	4105EK	4105EL	4105EM	4105EN	4105EP
4105ER	4105ES	4105ET	4105EV	4105EW	4105EX	4105EZ	4105GA	4105GB	4105GC
4105GD	4105GE	4105GG	4105GH	4105GJ	4105GL	4105GM	4105GN	4105GP	4105GR
4105GS	4105GT	4105GV	4105GW	4105GX	4105GZ	4105HA	4105HB	4105HC	4105HD
4105HE	4105HG	4105HH	4105HJ	4105HK	4105JA	4105JB	4105JC	4105JD	4105JE
4105JG	4105JH	4105JJ	4105JK	4105JL	4105JM	4105JN	4105JP	4105JR	4105JS
4105JT	4105JV	4105JW	4105JX	4105JZ	4105LA	4105LB	4105LD	4105LE	4105LG
4105LH	4105QQ	4105RA	4105RB	4105RC	4105RD	4105RG	4105RH	4105RJ	4105RK
4105SB	4105SC	4105SE	4105SG	4105SH	4105SJ	4105SK	4105TA	4105TB	4105TC
4105TD	4105TE	4105TG	4105TH	4105TJ	4105TK	4105TL	4105TM	4105TN	4105TP
4105TR	4105TS	4105TT	4105TV	4105TW	4105TX	4105TZ	4105VA	4105VB	4105VC
4105VD	4105VE	4105VG	4105VH	4105VJ	4105VK	4105VL	4105VM	4105VN	4105VP
4105VR	4105VS	4105VT	4105VV	4105VW	4105VX	4105VZ	4105WB	4105WC	4105WD
4105WE	4105WG	4105WH	4105WJ	4105WK	4105WL	4105WN	4105WP	4105WR	4105WS
4105WT	4105WV	4105WX	4105WZ	4105XA	4105XB	4105XC	4105XD	4105XE	4105XG
4105XH	4105XJ	4105XK	4105XL	4105XM	4105XN	4105XP	4105XR	4105XS	4105XT

4105XZ	4105ZA	4105ZB	4105ZC	4105ZD	4105ZE	4105ZG	4105ZH	4105ZJ	4105ZK
4105ZL	4105ZM	4106AA	4106AB	4106AC	4106AD	4106AE	4106AH	4106AK	4106BA
4106BB	4106BC	4106BD	4106BJ	4106BK	4106BL	4106CA	4106CB	4106CC	4106CD
4106CE	4106CH	4106CJ	4106LC	4106LD	4106LE	4107LG	4107LH	4107LJ	4107LK
4107LL	4107LS	4107LT	4107LV	4107LW	4107LX	4107LZ	4107NA	4107NB	4112NK
4112PJ	4153RC	4153RH	4153RJ	4153RK	4153RM	4153RW	4153RX	4196JA	4196JB
4196JC	4196JD	4196RK	4196RL	4196RM	4196RN	4196RP	4196RR	4197RL	4197RM

Tabel 1: Geografische omschrijving van het congestiegebied.

### Aanwezige en gecontracteerde capaciteit

We constateren de verwachte congestie mede op basis van de gegevens in de onderstaande Tabel 2.

Aanwezige capaciteit van het elektriciteitsverdeelstation	44,10 MVA
Bestaande piekbelasting van het elektriciteitsverdeelstation voor analyse met verbruik	45,444 MVA
Bestaande piekbelasting van het elektriciteitsverdeelstation voor analyse met teruglevering	43,842 MVA
Totaal gecontracteerd vermogen verbruik door grootverbruik klanten	55,06 MW
Totaal gecontracteerd vermogen teruglevering door grootverbruik klanten	62,10 MW
Totaal aantal kleinverbruik aansluitingen	19668

Tabel 2: Aanwezige en gecontracteerde capaciteit in het congestiegebied.

Lees [hier](#) een toelichting op de waardes in de tabel en het gebruik hiervan in de netanalyse die Liander maakt om in maatwerk te beoordelen of er nog voldoende capaciteit is voor nieuwe klantaanvragen. Hier wordt ook uitgelegd waarom de aanwezige en gecontracteerde capaciteit flink van elkaar kan verschillen en bij problemen gerelateerd aan spanning en/of kortsluitvermogen de gecontracteerde capaciteit lager kan zijn dan de ogenschijnlijk aanwezige capaciteit.

### Hoe en wanneer lost Liander dit op?

Liander investeert volop in de uitbreiding van het elektriciteitsnet. Ook in dit gebied gaan we werkzaamheden uitvoeren om het elektriciteitsnet uit te breiden. Liander verwacht de werkzaamheden voor het uitbreiden van het elektriciteitsnet op zijn vroegst in het tweede kwartaal van 2025 afgerond te hebben. We lossen dit op door het uitbreiden van de stationscapaciteit.

We hebben onderzocht of er andere technische mogelijkheden zijn die een (tijdelijke) oplossing bieden voor het knelpunt, zoals het aanpassen van de netconfiguratie. Helaas blijkt in dit gebied een netuitbreiding op dit moment nog de enige technische oplossing. Eventueel kunnen ook congestiemanagement en/of individuele klantafspraken een tijdelijke oplossing bieden. Daarover houden we onze klanten op de hoogte. Houd voor de meest actuele informatie over de permanente en tijdelijke oplossingen ook [de website van Liander](#) in de gaten.

## Vooraankondiging transportproblemen bij verbruik en teruglevering voor verdeelstation Culemborg kabel CL 10-1V2.23

18-01-2024

Op 25-05-2022 hebben wij schaarste gemeld bij verdeelstation Culemborg kabel CL 10-1V2.23 voor teruglevering. Inmiddels is er in dit gebied ook schaarste voor verbruik. Daarom is deze melding aangepast naar schaarste voor verbruik en teruglevering.

Liander voorziet dat de maximale grenzen van verdeelstation Culemborg kabel CL 10-1V2.23 zijn bereikt. Dit geldt voor verbruik en teruglevering van elektriciteit. Naar verwachting lossen we dit probleem op zijn vroegst in het derde kwartaal van 2027 op. Hieronder staan de details van de oorzaak en de omschrijving van het congestiegebied.

### Oorzaak

In Nederland neemt de behoefte aan verbruik en teruglevering van elektriciteit op het net snel toe. Het elektriciteitsnet is daar in bepaalde gevallen nog niet op toegespitst. In dit geval ontstaat daardoor in de regio gevoed door station Culemborg kabel CL 10-1V2.23 een tekort aan transportcapaciteit voor verbruik en teruglevering van elektriciteit. Zie de gebiedsbeschrijving voor een nauwkeurig beeld van het gebied.

Deze situatie leidt tot spanningsvariaties die niet langer binnen de vereiste kwaliteitsnormen vallen. Bij een te hoge of te lage spanning werken de aangesloten installaties mogelijk niet als gewenst, of kunnen deze schade oplopen. Daarnaast leidt deze situatie ook tot een overschrijding van de maximaal toelaatbare hoeveelheid stroom op het elektriciteitsnet. Als de maximale hoeveelheid stroom wordt overschreden, vallen onderdelen van ons net uit of raakt het net beschadigd door overbelasting.

### Gebiedsbeschrijving

Het congestiegebied staat weergegeven in de kaart en de lijst met postcodegebieden hieronder.

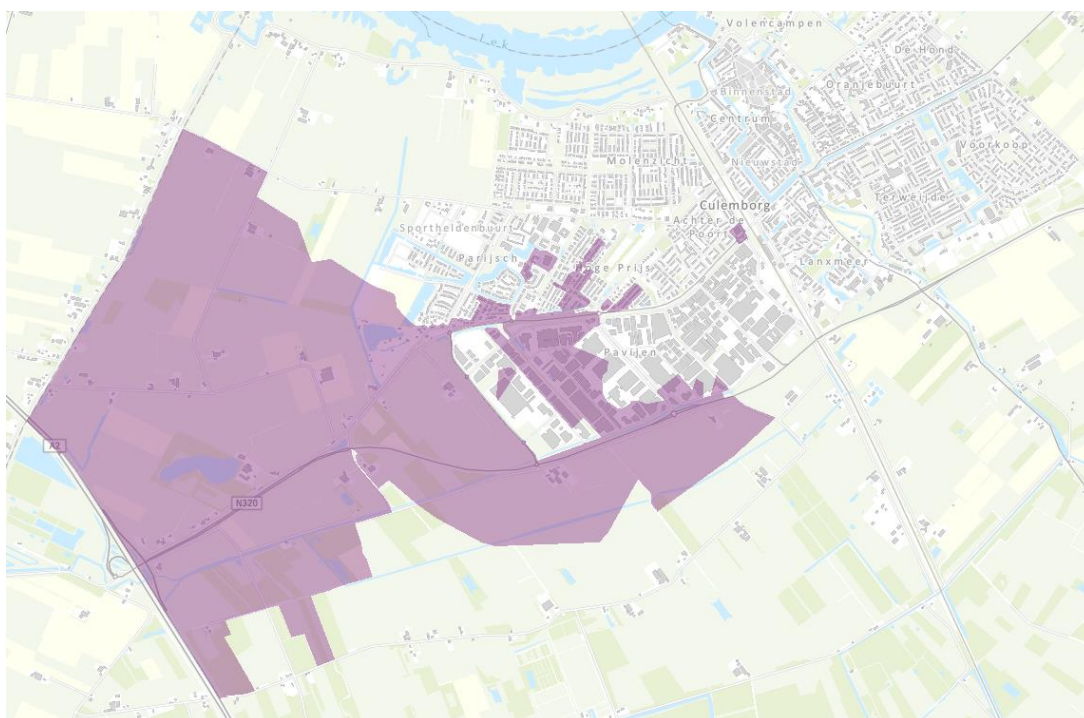

**Figuur 3:** Kaart van het congestiegebied.

4104AJ	4104AV	4104BA	4104BB	4104BC	4104BD	4104BG	4104BL	4105DP	4105DW
4105EC	4105ED	4105EW	4105EX	4105JH	4105JK	4105JL	4105JW	4105LG	4105LH
4105RA	4105RD	4105TC	4105TD	4105TE	4105TS	4107LE	4107LG	4107LH	4107LJ
4107LK	4107LL	4107LS	4107LW	4107LZ					

Tabel 1: Geografische omschrijving van het congestiegebied.

### Aanwezige en gecontracteerde capaciteit

We constateren de verwachte congestie mede op basis van de gegevens in de onderstaande Tabel 2.

Aanwezige capaciteit van de hoofdkabel van de middenspanningskabel	3,95 MVA
Bestaande piekbelasting van de hoofdkabel van de middenspanningskabel voor analyse met verbruik	2,29 MVA
Bestaande piekbelasting van de hoofdkabel van de middenspanningskabel voor analyse met teruglevering	2,75 MVA
Totaal gecontracteerd vermogen verbruik door grootverbruik klanten	3,86 MW
Totaal gecontracteerd vermogen teruglevering door grootverbruik klanten	4,55 MW
Totaal aantal kleinverbruik aansluitingen	254

Tabel 2: Aanwezige en gecontracteerde capaciteit in het congestiegebied.

Lees [hier](#) een toelichting op de waardes in de tabel en het gebruik hiervan in de netanalyse die Liander maakt om in maatwerk te beoordelen of er nog voldoende capaciteit is voor nieuwe klantaanvragen. Hier wordt ook uitgelegd waarom de aanwezige en gecontracteerde capaciteit flink van elkaar kan verschillen en bij problemen gerelateerd aan spanning en/of kortsluitvermogen de gecontracteerde capaciteit lager kan zijn dan de ogenschijnlijk aanwezige capaciteit.

### Hoe en wanneer lost Liander dit op?

Liander investeert volop in de uitbreiding van het elektriciteitsnet. Ook in dit gebied gaan we werkzaamheden uitvoeren om het elektriciteitsnet uit te breiden. Liander verwacht de werkzaamheden voor het uitbreiden van het elektriciteitsnet op zijn vroegst in het derde kwartaal van 2027 afgerond te hebben. We lossen dit op door het verzwaren en uitbreiden van het distributienet.

We hebben onderzocht of er andere technische mogelijkheden zijn die een (tijdelijke) oplossing bieden voor het knelpunt, zoals het aanpassen van de netconfiguratie of het afschakelen van opwekinstallaties wanneer het elektriciteitsnet zich in de storings- of onderhoudssituatie bevindt. Helaas blijkt in dit gebied een netuitbreiding op dit moment nog de enige technische oplossing. Eventueel kunnen ook congestiemanagement en/of individuele klantafspraken een tijdelijke oplossing bieden. Daarover houden we onze klanten op de hoogte. Houd voor de meest actuele informatie over de permanente en tijdelijke oplossingen ook [de website van Liander](#) in de gaten.



## Voorankondiging transportproblemen bij verbruik voor verdeelstation Culemborg kabel CL 10-1V2.05

30-03-2023

Liander voorziet dat de maximale grenzen van verdeelstation Culemborg kabel CL 10-1V2.05 zijn bereikt. Dit geldt voor verbruik van elektriciteit. Naar verwachting lossen we dit probleem op zijn vroegst in het vierde kwartaal van 2027 op. Hieronder staan de details van de oorzaak en de omschrijving van het congestiegebied.

### Oorzaak

In Nederland neemt de behoefte aan verbruik van elektriciteit op het net snel toe. Het elektriciteitsnet is daar in bepaalde gevallen nog niet op toegespitst. In dit geval ontstaat daardoor in de regio gevoed door station Culemborg kabel CL 10-1V2.05 een tekort aan transportcapaciteit voor verbruik van elektriciteit. Zie de gebiedsbeschrijving voor een nauwkeurig beeld van het gebied.

Deze situatie leidt tot spanningsvariaties die niet langer binnen de vereiste kwaliteitsnormen vallen. Bij een te hoge of te lage spanning werken de aangesloten installaties mogelijk niet als gewenst, of kunnen deze schade oplopen. Daarnaast leidt deze situatie ook tot een overschrijding van de maximaal toelaatbare hoeveelheid stroom op het elektriciteitsnet. Als de maximale hoeveelheid stroom wordt overschreden, vallen onderdelen van ons net uit of raakt het net beschadigd door overbelasting.

### Gebiedsbeschrijving

Het congestiegebied staat weergegeven in de kaart en de lijst met postcodegebieden hieronder.

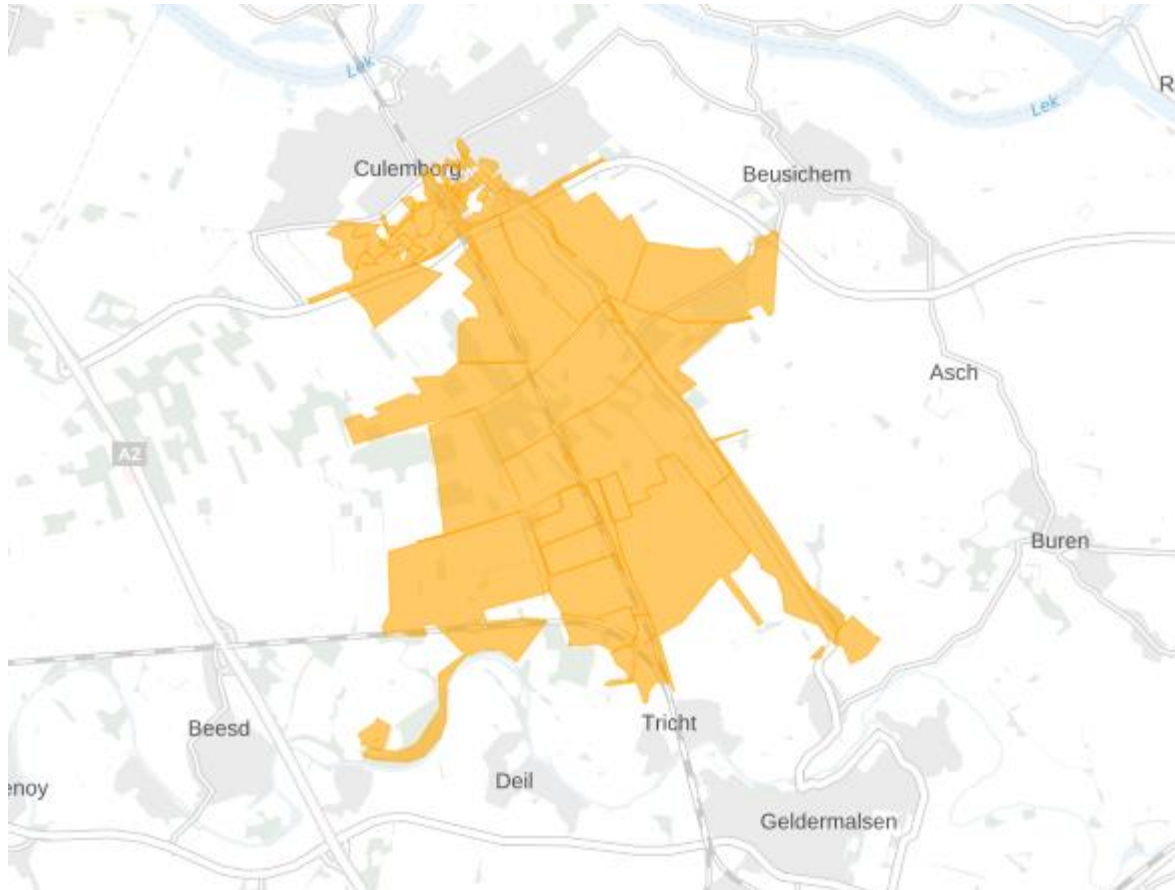

**Figuur 4:** Kaart van het congestiegebied.

4101NX	4103NC	4103ND	4103NH	4103NJ	4103NK	4103NM	4103NR	4103NT	4103VB
4103VJ	4103VK	4103VL	4103VM	4103WJ	4103WM	4103XL	4103XX	4103XZ	4104AC
4104AH	4104AK	4104AL	4104AM	4104AP	4104AR	4104AV	4104AW	4104AX	4104AZ
4107LV	4107LZ	4107NA	4107NB	4112NK	4112PJ	4153RW	4153RX	4196JA	4196JB
4196JC	4196JD	4196RK	4196RL	4196RM	4196RN	4196RP	4196RR	4197RL	4197RM

Tabel 1: Geografische omschrijving van het congestiegebied.

### Aanwezige en gecontracteerde capaciteit

We constateren de verwachte congestie mede op basis van de gegevens in de onderstaande Tabel 2.

Aanwezige capaciteit van de hoofdkabel van de middenspanningskabel	3,95 MVA
Bestaande piekbelasting van de hoofdkabel van de middenspanningskabel voor analyse met verbruik	2,51 MVA
Bestaande piekbelasting van de hoofdkabel van de middenspanningskabel voor analyse met teruglevering	0,73 MVA
Totaal gecontracteerd vermogen verbruik door grootverbruik klanten	2,97 MW
Totaal gecontracteerd vermogen teruglevering door grootverbruik klanten	1,86 MW
Totaal aantal kleinverbruik aansluitingen	348

Tabel 2: Aanwezige en gecontracteerde capaciteit in het congestiegebied.

Lees [hier](#) een toelichting op de waardes in de tabel en het gebruik hiervan in de netanalyse die Liander maakt om in maatwerk te beoordelen of er nog voldoende capaciteit is voor nieuwe klantaanvragen. Hier wordt ook uitgelegd waarom de aanwezige en gecontracteerde capaciteit flink van elkaar kan verschillen en bij problemen gerelateerd aan spanning en/of kortsluitvermogen de gecontracteerde capaciteit lager kan zijn dan de overschijnlijk aanwezige capaciteit.

### Hoe en wanneer lost Liander dit op?

Liander investeert volop in de uitbreiding van het elektriciteitsnet. Ook in dit gebied gaan we werkzaamheden uitvoeren om het elektriciteitsnet uit te breiden. Liander verwacht de werkzaamheden voor het uitbreiden van het elektriciteitsnet op zijn vroegst in het vierde kwartaal van 2027 afgerond te hebben. We lossen dit op door het verzwaren en uitbreiden van het distributienet.

We hebben onderzocht of er andere technische mogelijkheden zijn die een (tijdelijke) oplossing bieden voor het knelpunt, zoals het aanpassen van de netconfiguratie. Helaas blijkt in dit gebied een netuitbreiding op dit moment nog de enige technische oplossing. Eventueel kunnen ook congestiemanagement en/of individuele klantafspraken een tijdelijke oplossing bieden. Daarover houden we onze klanten op de hoogte. Houd voor de meest actuele informatie over de permanente en tijdelijke oplossingen ook [de website van Liander](#) in de gaten.

## Vooraankondiging transportproblemen bij verbruik en teruglevering voor verdeelstation Culemborg kabel CL 10-2V2.52

19-01-2023

Liander voorziet dat de maximale grenzen van verdeelstation Culemborg kabel CL 10-2V2.52 zijn bereikt. Dit geldt voor verbruik en teruglevering van elektriciteit. Naar verwachting lossen we dit probleem in het tweede kwartaal van 2026 op. Hieronder staan de details van de oorzaak en de omschrijving van het congestiegebied.

### Oorzaak

In Nederland neemt de behoefte aan verbruik en teruglevering van elektriciteit op het net snel toe. Het elektriciteitsnet is daar in bepaalde gevallen nog niet op toegespitst. In dit geval ontstaat daardoor in de regio gevoed door station Culemborg kabel CL 10-2V2.52 een tekort aan transportcapaciteit voor verbruik en teruglevering van elektriciteit. Zie de gebiedsbeschrijving voor een nauwkeurig beeld van het gebied.

Deze situatie leidt tot spanningsvariaties die niet langer binnen de vereiste kwaliteitsnormen vallen. Bij een te hoge of te lage spanning werken de aangesloten installaties mogelijk niet als gewenst of kunnen deze schade oplopen.

### Gebiedsbeschrijving

Het congestiegebied staat weergegeven in de kaart en de lijst met postcodegebieden hieronder.

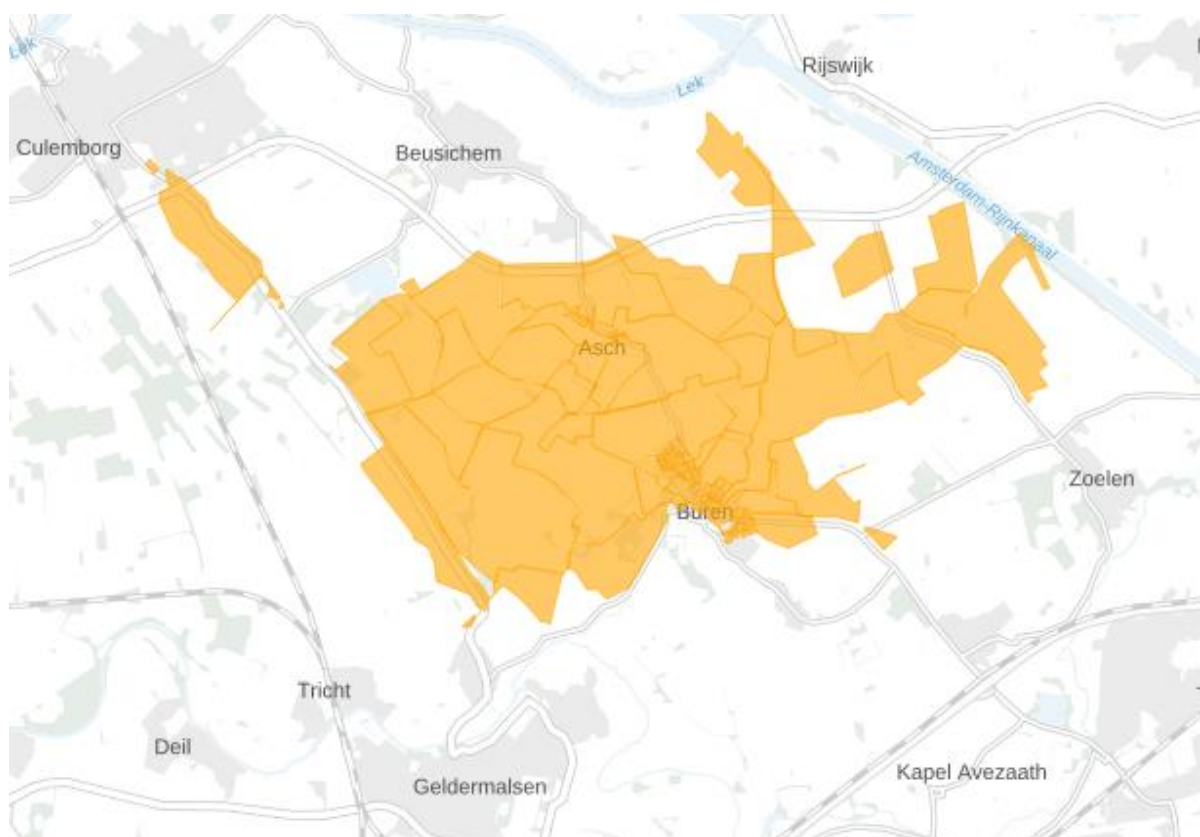

Figuur 5: Kaart van het congestiegebied.

4011JZ	4011KC	4011KE	4011KJ	4023CH	4103NJ	4111RJ	4111RK	4115LN	4115RH
4115RJ	4115RK	4115RM	4115RN	4115RP	4115RR	4115RS	4115RT	4115RV	4115RW
4115RX	4115RZ	4116BA	4116BB	4116BC	4116BD	4116BE	4116BG	4116BH	4116BJ
4116BK	4116BL	4116BM	4116BN	4116BP	4116BR	4116BT	4116BV	4116BW	4116BX
4116CA	4116CB	4116CC	4116CD	4116CE	4116CG	4116CH	4116CJ	4116CK	4116CL
4116CM	4116CN	4116CP	4116CR	4116CS	4116CT	4116CV	4116CW	4116CX	4116CZ
4116DA	4116DB	4116DC	4116DD	4116DE	4116DG	4116DH	4116DJ	4116DK	4116DM
4116DN	4116DP	4116DR	4116DS	4116DT	4116DV	4116DW	4116EA	4116EB	4116EC
4116ED	4116EH	4116EJ	4116EL	4116EM	4116EN	4116EP	4116ER	4116ES	4116ET
4116EV	4116EW	4116LN	4116LP	4116RJ	4116RK	4116RL	4116RM	4116RN	4119LR
4119LS	4197RA	4197RB	4197RD	4197RK	4197RL				

Tabel 1: Geografische omschrijving van het congestiegebied.

### Aanwezige en gecontracteerde capaciteit

We constateren de verwachte congestie mede op basis van de gegevens in de onderstaande Tabel 2.

Aanwezige capaciteit van de hoofdkabel van de middenspanningskabel	3,76 MVA
Bestaande piekbelasting van de hoofdkabel van de middenspanningskabel voor analyse met verbruik	2,93 MVA
Bestaande piekbelasting van de hoofdkabel van de middenspanningskabel voor analyse met teruglevering	2,26 MVA
Totaal gecontracteerd vermogen verbruik door grootverbruik klanten	1,17 MW
Totaal gecontracteerd vermogen teruglevering door grootverbruik klanten	2,07 MW
Totaal aantal kleinverbruik aansluitingen	1116

Tabel 2: Aanwezige en gecontracteerde capaciteit in het congestiegebied.

Lees [hier](#) een toelichting op de waardes in de tabel en het gebruik hiervan in de netanalyse die Liander maakt om in maatwerk te beoordelen of er nog voldoende capaciteit is voor nieuwe klantaanvragen. Hier wordt ook uitgelegd waarom de aanwezige en gecontracteerde capaciteit flink van elkaar kan verschillen en bij problemen gerelateerd aan spanning en/of kortsluitvermogen de gecontracteerde capaciteit lager kan zijn dan de ogenschijnlijk aanwezige capaciteit.

### Hoe en wanneer lost Liander dit op?

Liander investeert volop in de uitbreiding van het elektriciteitsnet. Ook in dit gebied gaan we werkzaamheden uitvoeren om het elektriciteitsnet uit te breiden. Liander verwacht de werkzaamheden voor het uitbreiden van het elektriciteitsnet in het tweede kwartaal van 2026 afgerond te hebben. We lossen dit op door het verzwaren en uitbreiden van de kabelcapaciteit van het distributienet.

We hebben onderzocht of er andere technische mogelijkheden zijn die een (tijdelijke) oplossing bieden voor het knelpunt, zoals het aanpassen van de netconfiguratie of het afschakelen van opwekinstallaties wanneer het elektriciteitsnet zich in de storings- of onderhoudssituatie bevindt. Helaas blijkt in dit gebied een netuitbreiding op dit moment nog de enige technische oplossing. Eventueel kunnen ook congestiemanagement en/of individuele klantafspraken een tijdelijke oplossing bieden. Daarover houden we onze klanten op de hoogte. Houd voor de meest actuele informatie over de permanente en tijdelijke oplossingen ook [de website van Liander](#) in de gaten.

## Publicaties vóór 1 september 2022 (verouderde Netcode):

### Congestiegebied Culemborg

<i>Versie</i>	<i>Datum toegevoegd</i>	<i>Wijziging</i>
1.0	25-05-2022	<b>Toegevoegd</b> Kabel met kenmerk CL 10-1V2.09 voor verbruik en teruglevering Kabel met kenmerk CL 10-1V2.23 voor teruglevering

## Voorankondiging transportproblemen bij verbruik en teruglevering voor Culemborg kabel CL 10-1V2.09

25-05-2022

Liander voorziet dat de maximale grenzen van verdeelstation Culemborg kabel CL 10-1V2.09 zijn bereikt. Dit geldt voor verbruik en teruglevering van elektriciteit. Naar verwachting lossen we dit probleem in het tweede kwartaal van 2026 op. Hieronder staan de details van de oorzaak en de omschrijving van het congestiegebied.

### Oorzaak

In Nederland neemt de behoefte aan verbruik en teruglevering van elektriciteit op het net snel toe. Het elektriciteitsnet is daar in bepaalde gevallen nog niet op toegespitst. In dit geval ontstaat daardoor in de regio gevoed door station Culemborg kabel CL 10-1V2.09 een tekort aan transportcapaciteit voor verbruik en teruglevering van elektriciteit. Zie de gebiedsbeschrijving voor een nauwkeurig beeld van het gebied.

Deze situatie leidt tot een overschrijding van de maximaal toelaatbare hoeveelheid stroom op het elektriciteitsnet. Als deze maximale hoeveelheid wordt overschreden, vallen onderdelen van ons net uit of raakt het net beschadigd door overbelasting.

### Gebiedsbeschrijving

Het congestiegebied staat weergegeven in de kaart en de lijst met postcodegebieden hieronder.

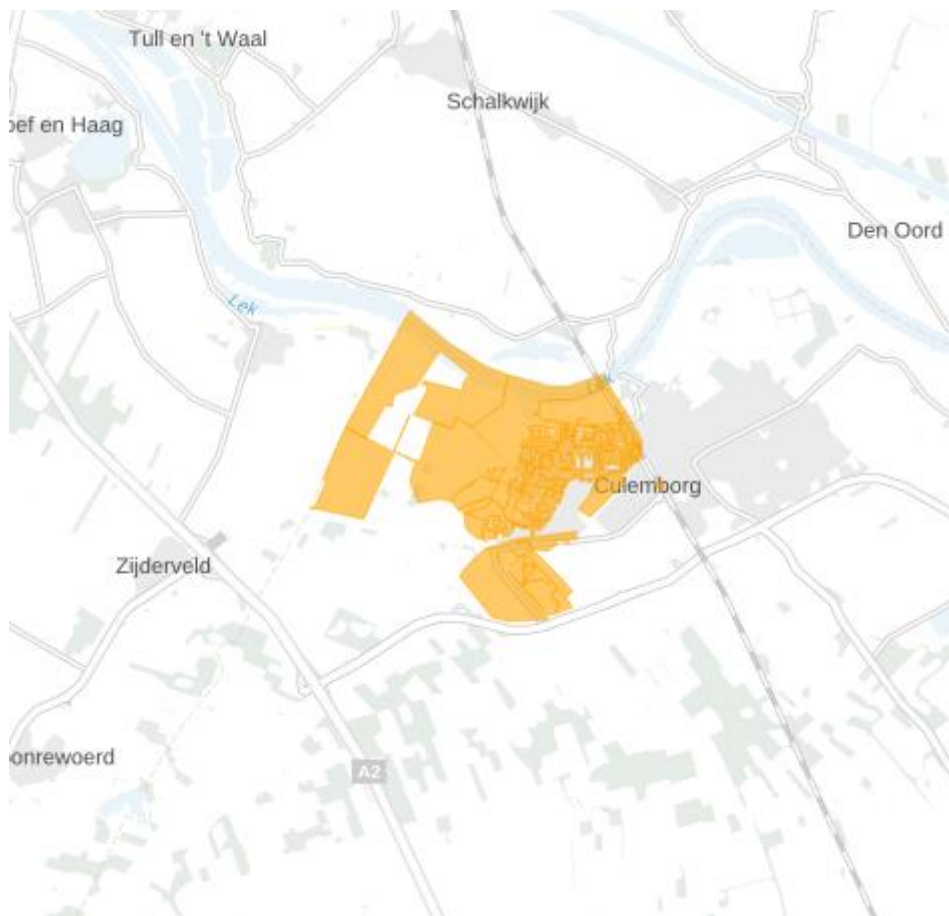

**Figuur 6:** Kaart van het congestiegebied.

4104AJ	4104BE	4104BG	4104BJ	4104BK	4104BL	4104BM	4105AA	4105AD	
4105AE	4105GA	4105GB	4105GC	4105GD	4105GE	4105GG	4105GH	4105GJ	4105GL
4105GM	4105GN	4105GP	4105GR	4105GS	4105GT	4105GV	4105GW	4105GX	4105GZ
4105HA	4105HB	4105HC	4105HD	4105HE	4105HG	4105HJ	4105HK	4105LA	4105LB
4105LD	4105LE	4105LH	4105QQ	4105RA	4105RB	4105RC	4105RG	4105RH	4105RJ
4105SB	4105SC	4105SE	4105SG	4105SH	4105SJ	4105SK	4105TA	4105TB	4105TC
4105TG	4105TH	4105TJ	4105TK	4105TL	4105TM	4105TN	4105TP	4105TR	4105TT
4105TV	4105TW	4105TX	4105TZ	4105VA	4105VB	4105VC	4105VD	4105VE	4105VG
4105VH	4105VJ	4105VK	4105VL	4105VM	4105VN	4105VP	4105VR	4105VS	4105VT
4105VV	4105VW	4105VX	4105VZ	4105WB	4105WC	4105WD	4105WE	4105WG	4105WH
4105WJ	4105WK	4105WL	4105WN	4105WP	4105WR	4105WS	4105WT	4105WV	4105WX
4105WZ	4105XA	4105XB	4105XC	4105XD	4105XJ	4105XK	4105XM	4105XS	4105XZ
4105ZA	4105ZB	4105ZC	4105ZD	4105ZE	4105ZG	4105ZH	4105ZJ	4105ZK	4105ZL
4105ZM	4106AA	4106AB	4106AC	4106AD	4106AE	4106AH	4106AK	4106BA	4106BB
4106BC	4106BD	4106BJ	4106BL	4106CA	4106CB	4106CC	4106CH	4106CJ	4106LC

Tabel 1: Geografische omschrijving van het congestiegebied.

### Aanwezige en gecontracteerde capaciteit

We constateren de verwachte congestie mede op basis van de gegevens in de onderstaande Tabel 2.

Aanwezige capaciteit van de hoofdkabel van de middenspanningskabel	3,765 MVA
Bestaande piekbelasting van de hoofdkabel van de middenspanningskabel voor analyse met verbruik	3,692 MVA
Bestaande piekbelasting van de hoofdkabel van de middenspanningskabel voor analyse met teruglevering	6,274 MVA
Totaal gecontracteerd vermogen verbruik door grootverbruik klanten	2,65 MW
Totaal gecontracteerd vermogen teruglevering door grootverbruik klanten	6,39 MW
Totaal aantal kleinverbruik aansluitingen	2.940

Tabel 2: Aanwezige en gecontracteerde capaciteit in het congestiegebied.

Lees [hier](#) een toelichting op de waardes in de tabel en het gebruik hiervan in de netanalyse die Liander maakt om in maatwerk te beoordelen of er nog voldoende capaciteit is voor nieuwe klantaanvragen. Hier wordt ook uitgelegd waarom de aanwezige en gecontracteerde capaciteit flink van elkaar kan verschillen en bij problemen gerelateerd aan spanning en/of kortsluitvermogen de gecontracteerde capaciteit lager kan zijn dan de ogenschijnlijk aanwezige capaciteit.

### Hoe en wanneer lost Liander dit op?

Liander investeert volop in de uitbreiding van het elektriciteitsnet. Ook in dit gebied gaan we werkzaamheden uitvoeren om het elektriciteitsnet uit te breiden.

Liander verwacht de werkzaamheden voor het uitbreiden van het elektriciteitsnet in het tweede kwartaal van 2026 afgerond te hebben. We lossen dit op door de kabelcapaciteit van het distributienet in de omgeving te vergroten.

We hebben onderzocht of er andere technische mogelijkheden zijn die een (tijdelijke) oplossing bieden voor het knelpunt, zoals het aanpassen van de netconfiguratie of het afschakelen van opwekinstallaties wanneer het elektriciteitsnet zich in de storings- of onderhoudssituatie bevindt. Helaas blijkt in dit gebied een netuitbreiding op dit moment nog de enige technische oplossing. Eventueel kunnen ook congestiemanagement en/of individuele klantafspraken een tijdelijke oplossing bieden. Daarover houden we onze klanten op de hoogte. Houd voor de meest actuele informatie over de permanente en tijdelijke oplossingen ook [de website van Liander](#) in de gaten.



## Congestie managementonderzoek voor verdeelstation Culemborg kabel CL 10-1V2.09

25-05-2022

Liander heeft voor verdeelstation Culemborg kabel CL 10-1V2.09 de mogelijkheden voor congestie management onderzocht. Het onderzoek is uitgevoerd op basis van de eisen die aan een congestie managementonderzoek zijn gesteld in de Netcode elektriciteit, artikel 9.5 lid 5. Dit artikel specificeert dat 'congestie management zal worden toegepast indien uit het onderzoek blijkt dat:

- de betrokken netbeheerder(s) het nettechnisch mogelijk acht(en) en;
- de betrokken netbeheerder(s) het bedrijfsvoeringstechnisch mogelijk acht(en) en;
- de periode van verwachte structurele congestie langer duurt dan 1 jaar en korter dan 4 jaar en;
- in het desbetreffende gebied voldoende potentiële deelnemers aanwezig zijn voor de uitvoering van congestie management.'

Daarnaast stelt artikel 9.4 lid 2 uit de Netcode elektriciteit aanvullende eisen voor de toepassing van congestie management in netten lager dan 110 kV. Toepassing van congestie management is hier mogelijk indien en voor zover:

- de verwachte fysieke congestie in deze netten geen relatie heeft met het overschrijden van het toegestane kortsluitvermogen in deze netten en;
- de netten voor invoering van genoemde maatregelen technisch uitgerust zijn of kunnen worden, waaronder wordt verstaan de continu beschikbare mogelijkheid om de relevante netdelen en -componenten op afstand te bewaken en te bedienen en;
- de benodigde systemen om de genoemde maatregelen effectief te kunnen uitvoeren beschikbaar zijn of dit zijn binnen maximaal 25% van de doorlooptijd van de uit te voeren netverzwaring, -wijziging of -uitbreiding zoals genoemd in het derde lid.

Deze aspecten zullen in de navolgende hoofdstukken nader worden uitgewerkt.

Eind 2019 heeft de Autoriteit Consument en Markt (ACM) een informele rapportage gedeeld met de titel 'Invulling congestie managementrapporten', waarin zij een afspiegeling geeft van de huidige verwachtingen op het gebied van congestie management en de invulling van de hieraan gelieerde rapporten, om de sector transparantie te bieden. Deze rapportage van de ACM is als richtlijn meegenomen.

## 1. Congestiegebied

Liander voorziet structurele congestie op verdeelstation Culemborg kabel CL 10-1V2.09 voor verbruik en teruglevering van elektriciteit.

Liander heeft meer aanvragen naar extra vermogen ontvangen dan initieel verwacht. In de regio van verdeelstation Culemborg kabel CL 10-1V2.09 lopen we tegen de toegestane grenzen van het elektriciteitsnet aan. Als de van toepassing zijnde veiligheidsgrenzen overschreden worden, vallen onderdelen van ons net uit of raken het net of daarop aangesloten installaties beschadigd.

## 2. Technische analyse

### 2.1 Huidige aanwezige transportcapaciteit en ontwikkeling

Zoals uit Tabel 2 in de vooraankondiging te lezen valt, beschikt verdeelstation Culemborg kabel CL 10-1V2.09 over 3,765 MVA aan aanwezige transportcapaciteit. Voor middenspanningskabels is de figuur die inzicht geeft in de verwachte ontwikkeling van de aanwezige transportcapaciteit in het congestiegebied voor de komende 5 jaar helaas niet beschikbaar. Dit komt door de technische samenstelling van het middenspanningsnet waarbij de beschikbare capaciteit lokaal sterk kan variëren. Meer informatie hierover is te vinden in de bijlage, zie: 'Lokale stroomcapaciteit knelpunten in kabels in het distributienet'.

### 2.2 Huidige en verwachte belasting

Voor middenspanningskabels zijn de gerealiseerde vermogenscurves, verwachte belastingprognoses en verwachte hoeveelheid niet te transporteren energie helaas niet beschikbaar. Dit komt door de technische samenstelling van het middenspanningsnet waarbij de aanwezige capaciteit lokaal sterk kan variëren. Meer informatie hierover is te vinden in de bijlage, zie: 'Lokale stroomcapaciteit knelpunten in kabels in het distributienet'.

### 2.3 Duur structurele congestie

Naar verwachting kunnen de huidige/toekomstige vermogenstekorten op z'n vroegst in het tweede kwartaal van 2026 structureel worden opgelost. Hiermee is de periode van verwachte toepasbaarheid van congestiemanagement langer dan de in de Netcode elektriciteit gestelde minimale duur van 1 jaar en wordt voldaan aan de voorwaarden zoals gesteld in de Netcode elektriciteit.

### 2.4 Net- en bedrijfsvoeringstechnische randvoorwaarden

Dit congestiegebied wordt gekenmerkt door een probleem in de reservestelling van het middenspanningsnet. Omschakelmogelijkheden voor belasting zorgen ervoor dat de gevolgen van een storing voor de aangeslotenen in dit gebied beperkt blijven. De netbeheerder is wettelijk verplicht om voldoende reservecapaciteit aan te houden voor het transport van elektriciteit. Doordat storingen niet vooraf te voorspellen zijn, is congestiemanagement zoals beschreven in de Netcode elektriciteit geen geschikte oplossing voor dit probleem. Bij congestiemanagement wordt immers gewerkt met dagdagelijkse transportprognoses op basis waarvan de netbeheerder de dag van te voren biedingen uitvraagt aan aangeslotenen en marktpartijen. Hierdoor wordt in dit congestiegebied niet voldaan aan de voorwaarden zoals gesteld in de Netcode elektriciteit.

### 2.5 Aanvullende eisen uit de Netcode elektriciteit

Artikel 9.4 lid 2 uit de Netcode elektriciteit bevat aanvullende eisen voor de toepassing van congestiemanagement in netten lager dan 110 kV. Aangezien er in dit congestiegebied onvoldoende potentiële deelnemers aanwezig zijn voor de toepassing van congestiemanagement (dit is nader toegelicht in paragraaf 3.2 'Analyse potentiële deelnemers'), is besloten om geen nader onderzoek te verrichten naar de technische randvoorwaarden en mogelijkheden om congestiemanagement toe te kunnen passen in dit congestiegebied. Daarnaast wordt er in dit congestiegebied niet aan de net- en bedrijfsvoeringstechnische randvoorwaarden voor de toepassing van congestiemanagement voldaan (dit wordt nader toegelicht in paragraaf 2.4 'Net- en bedrijfsvoeringstechnische randvoorwaarden').

### 2.6 Conclusie

Aangezien er in dit congestiegebied onvoldoende potentiële deelnemers aanwezig zijn voor de toepassing van congestiemanagement, is de technische analyse in dit hoofdstuk beperkt gebleven tot

inzicht verschaffen in de actuele situatie in dit netdeel. Daarnaast wordt in dit congestiegebied niet aan de net- en bedrijfsvoeringstechnische randvoorwaarden voor de toepassing van congestiemanagement voldaan.

### 3. Marktanalyse

Dit hoofdstuk geeft inzicht in de mogelijkheden tot het toepassen van congestiemanagement in het gebied rondom het netdeel. In dit gebied is een inventarisatie uitgevoerd van de aangesloten en marktpartijen die binnen dit congestiegebied verwacht worden bij te kunnen dragen aan congestiemanagement. Om met voldoende zekerheid in te kunnen schatten of aangesloten en bij te kunnen dragen aan congestiemanagement wordt in ieder geval rekening gehouden met:

- het onderscheid tussen de partijen die verplicht kunnen worden om biedingen uit te brengen en partijen die geen verplichting kennen (artikel 9.9 uit de Netcode elektriciteit).
- het kunnen beschikken over de individuele transportprognoses en meetdata van de desbetreffende aangesloten en voor de verificatie van biedingen.
- de beschikbaarheid van regelbaar vermogen ten tijde van de fysieke congestie.

#### 3.1 Toetsingscriteria

Voor een marktgebaseerde oplossing met redispatch biedingen moeten er voldoende potentiële deelnemers zijn voor congestiemanagement. Hierbij wordt gekeken naar de volgende twee criteria:

##### 1. Voldoende aantal deelnemers

Om effectieve marktwerking te garanderen moeten er voldoende onafhankelijke partijen zijn die operationeel in staat zijn om deel te nemen aan congestiemanagement. Hierbij wordt rekening gehouden met mogelijke wijzigingen in beschikbaarheid van deelnemers tijdens het toepassen van congestiemanagement.

##### 2. Voldoende volume aan verwacht beschikbaar vermogen

Het verwachte beschikbare vermogen van de mogelijk deelnemers dient voldoende te zijn om de extra toe te kennen transportcapaciteit af te dekken. Hierbij wordt rekening gehouden met de mogelijkheid dat een deel van het volume tijdens het toepassen van congestiemanagement kan wegvallen.

#### 3.2 Analyse potentiële deelnemers

Tabel 3 toont het aantal klanten aangesloten op verdeelstation Culemborg kabel CL 10-1V2.09 dat kan bijdragen aan congestiemanagement wanneer de grens zoals gesteld in artikel 9.7 van de Netcode elektriciteit wordt gelegd op 1 MW.

Aantal grootverbruik klanten dat verplicht kan worden om biedingen te doen	3
Aantal grootverbruik klanten dat <u>niet</u> verplicht kan worden om biedingen te doen <sup>12</sup>	2

Tabel 3: Aantal grootverbruik klanten met GTV boven 1 MW in het congestiegebied.

Op basis van de bovenstaande analyse concludeert Liander dat er onvoldoende potentiële deelnemers in dit congestiegebied zijn om congestiemanagement toe te passen. Congestiemanagement zoals beschreven in de Netcode elektriciteit gaat uit van dagdagelijkse biedingen met een biedladder. Als gevolg van het ontbreken van voldoende potentiële deelnemers zijn er onvoldoende garanties aanwezig dat het aangeboden flexibel vermogen ten alle tijden zal

<sup>12</sup> Op basis van artikel 9.9 uit de Netcode elektriciteit.

volstaan om fysieke congestie te voorkomen. Hierdoor wordt in dit congestiegebied niet voldaan aan de voorwaarden zoals gesteld in de Netcode elektriciteit.

### *3.3 Contractuele randvoorwaarden*

Aangezien er in dit congestiegebied onvoldoende potentiële deelnemers aanwezig zijn voor de toepassing van congestiemanagement, is besloten om geen nader onderzoek te verrichten naar de contractuele randvoorwaarden noodzakelijk om congestiemanagement toe te kunnen passen in dit congestiegebied. Daarnaast wordt er in dit congestiegebied niet aan de net- en bedrijfsvoeringstechnische randvoorwaarden voor de toepassing van congestiemanagement voldaan.

### *3.4 Verwachte kosten*

Aangezien er in dit congestiegebied onvoldoende potentiële deelnemers aanwezig zijn voor de toepassing van congestiemanagement, is besloten om geen nader onderzoek te verrichten naar de verwachte totale kosten voor de toepassing van congestiemanagement in dit congestiegebied. Daarnaast wordt er in dit congestiegebied niet aan de net- en bedrijfsvoeringstechnische randvoorwaarden voor de toepassing van congestiemanagement voldaan.

### *3.5 Conclusie*

Op basis van de marktanalyse in dit hoofdstuk concludeert Liander dat er onvoldoende potentiële deelnemers in dit congestiegebied zijn om congestiemanagement toe te passen. Daarnaast wordt er in dit congestiegebied niet voldaan aan de net- en bedrijfsvoeringstechnische randvoorwaarden voor de toepassing van congestiemanagement.

#### 4. Conclusie

Verschillende oorzaken zorgen in de aankomende jaren voor structurele congestie op verdeelstation Culemborg kabel CL 10-1V2.09. De netverzwaring is gepland in het tweede kwartaal van 2026.

Uit dit congestiemanagementonderzoek is gebleken dat niet aan de voorwaarden zoals gesteld in de Netcode elektriciteit wordt voldaan. Congestiemanagement is daarom geen oplossing voor dit congestiegebied. Liander blijft onderzoeken of er andere oplossingen mogelijk zijn voor onze klanten.

## Voorankondiging transportproblemen bij teruglevering voor Culemborg kabel CL 10-1V2.23

25-05-2022

Liander voorziet dat de maximale grenzen van verdeelstation Culemborg kabel CL 10-1V2.23 zijn bereikt. Dit geldt voor teruglevering van elektriciteit. Naar verwachting lossen we dit probleem in het tweede kwartaal van 2026 op. Hieronder staan de details van de oorzaak en de omschrijving van het congestiegebied.

### Oorzaak

In Nederland neemt de behoefte om duurzame elektriciteit op het net terug te leveren snel toe. Het elektriciteitsnet is daar in bepaalde gevallen nog niet op toegespitst. In dit geval ontstaat daardoor in de regio gevoed door station Culemborg kabel CL 10-1V2.23 een tekort aan transportcapaciteit voor teruglevering van elektriciteit. Zie de gebiedsbeschrijving voor een nauwkeurig beeld van het gebied.

Deze situatie leidt tot een overschrijding van de maximaal toelaatbare hoeveelheid stroom op het elektriciteitsnet. Als deze maximale hoeveelheid wordt overschreden, vallen onderdelen van ons net uit of raakt het net beschadigd door overbelasting.

### Gebiedsbeschrijving

Het congestiegebied staat weergegeven in de kaart en de lijst met postcodegebieden hieronder.

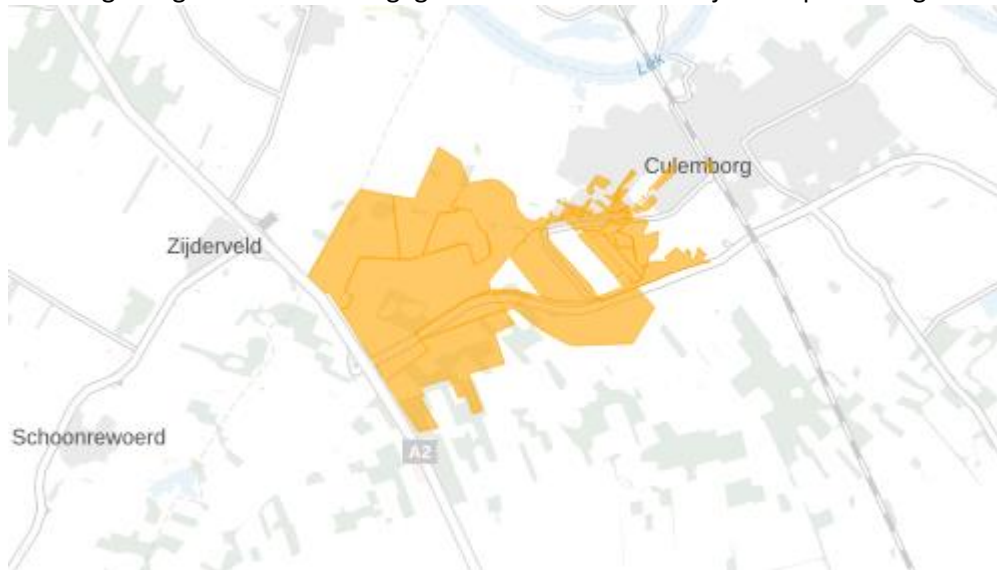

Figuur 7: Kaart van het congestiegebied.

4104AJ	4104AK	4104AV	4104BA	4104BB	4104BC	4104BD	4104BG	4104BS	4105DP
4105DW	4105EC	4105ED	4105EW	4105EX	4105JH	4105JJ	4105JK	4105JL	4105JW
4105LG	4105LH	4105RA	4105RD	4105TC	4105TD	4105TE	4105TS	4107LH	4107LJ
4107LK	4107LL	4107LS	4107LW						

Tabel 1: Geografische omschrijving van het congestiegebied.



## Aanwezige en gecontracteerde capaciteit

We constateren de verwachte congestie mede op basis van de gegevens in de onderstaande Tabel 2.

Aanwezige capaciteit van de hoofdkabel van de middenspanningskabel	3,946 MVA
Bestaande piekbelasting van de hoofdkabel van de middenspanningskabel voor analyse met verbruik	1,910 MVA
Bestaande piekbelasting van de hoofdkabel van de middenspanningskabel voor analyse met teruglevering	2,346 MVA
Totaal gecontracteerd vermogen verbruik door grootverbruik klanten	3,68 MW
Totaal gecontracteerd vermogen teruglevering door grootverbruik klanten	3,52 MW
Totaal aantal kleinverbruik aansluitingen	255

Tabel 2: Aanwezige en gecontracteerde capaciteit in het congestiegebied.

Lees [hier](#) een toelichting op de waardes in de tabel en het gebruik hiervan in de netanalyse die Liander maakt om in maatwerk te beoordelen of er nog voldoende capaciteit is voor nieuwe klantaanvragen. Hier wordt ook uitgelegd waarom de aanwezige en gecontracteerde capaciteit flink van elkaar kan verschillen en bij problemen gerelateerd aan spanning en/of kortsluitvermogen de gecontracteerde capaciteit lager kan zijn dan de ogenschijnlijk aanwezige capaciteit.

### Hoe en wanneer lost Liander dit op?

Liander investeert volop in de uitbreiding van het elektriciteitsnet. Ook in dit gebied gaan we werkzaamheden uitvoeren om het elektriciteitsnet uit te breiden.

Liander verwacht de werkzaamheden voor het uitbreiden van het elektriciteitsnet in het tweede kwartaal van 2026 afgerond te hebben. We lossen dit op door de kabelcapaciteit van het distributienet in de omgeving te vergroten.

We hebben onderzocht of er andere technische mogelijkheden zijn die een (tijdelijke) oplossing bieden voor het knelpunt, zoals het aanpassen van de netconfiguratie of het afschakelen van opwekinstallaties wanneer het elektriciteitsnet zich in de storings- of onderhoudssituatie bevindt. Helaas blijkt in dit gebied een netuitbreiding op dit moment nog de enige technische oplossing. Eventueel kunnen ook congestiemanagement en/of individuele klantafspraken een tijdelijke oplossing bieden. Daarover houden we onze klanten op de hoogte. Houd voor de meest actuele informatie over de permanente en tijdelijke oplossingen ook [de website van Liander](#) in de gaten.

## Congestie managementonderzoek voor verdeelstation Culemborg kabel CL 10-1V2.23 25-05-2022

Liander heeft voor verdeelstation Culemborg kabel CL 10-1V2.23 de mogelijkheden voor congestie management onderzocht. Het onderzoek is uitgevoerd op basis van de eisen die aan een congestie managementonderzoek zijn gesteld in de Netcode elektriciteit, artikel 9.5 lid 5. Dit artikel specificeert dat 'congestie management zal worden toegepast indien uit het onderzoek blijkt dat:

- de betrokken netbeheerder(s) het nettechnisch mogelijk acht(en) en;
- de betrokken netbeheerder(s) het bedrijfsvoeringstechnisch mogelijk acht(en) en;
- de periode van verwachte structurele congestie langer duurt dan 1 jaar en korter dan 4 jaar en;
- in het desbetreffende gebied voldoende potentiële deelnemers aanwezig zijn voor de uitvoering van congestie management.'

Daarnaast stelt artikel 9.4 lid 2 uit de Netcode elektriciteit aanvullende eisen voor de toepassing van congestie management in netten lager dan 110 kV. Toepassing van congestie management is hier mogelijk indien en voor zover:

- de verwachte fysieke congestie in deze netten geen relatie heeft met het overschrijden van het toegestane kortsluitvermogen in deze netten en;
- de netten voor invoering van genoemde maatregelen technisch uitgerust zijn of kunnen worden, waaronder wordt verstaan de continu beschikbare mogelijkheid om de relevante netdelen en -componenten op afstand te bewaken en te bedienen en;
- de benodigde systemen om de genoemde maatregelen effectief te kunnen uitvoeren beschikbaar zijn of dit zijn binnen maximaal 25% van de doorlooptijd van de uit te voeren netverzwaring, -wijziging of -uitbreiding zoals genoemd in het derde lid.

Deze aspecten zullen in de navolgende hoofdstukken nader worden uitgewerkt.

Eind 2019 heeft de Autoriteit Consument en Markt (ACM) een informele rapportage gedeeld met de titel 'Invulling congestie managementrapporten', waarin zij een afspiegeling geeft van de huidige verwachtingen op het gebied van congestie management en de invulling van de hieraan gelieerde rapporten, om de sector transparantie te bieden. Deze rapportage van de ACM is als richtlijn meegenomen.

## 1. Congestiegebied

Liander voorziet structurele congestie op verdeelstation Culemborg kabel CL 10-1V2.23 voor teruglevering van elektriciteit.

Liander heeft meer aanvragen naar extra vermogen ontvangen dan initieel verwacht. In de regio van verdeelstation Culemborg kabel CL 10-1V2.23 lopen we tegen de toegestane grenzen van het elektriciteitsnet aan. Als de van toepassing zijnde veiligheidsgrenzen overschreden worden, vallen onderdelen van ons net uit of raken het net of daarop aangesloten installaties beschadigd.

## 2. Technische analyse

### 2.1 Huidige aanwezige transportcapaciteit en ontwikkeling

Zoals uit Tabel 2 in de vooraankondiging te lezen valt, beschikt verdeelstation Culemborg kabel CL 10-1V2.23 over 3,946 MVA aan aanwezige transportcapaciteit. Voor middenspanningskabels is de figuur die inzicht geeft in de verwachte ontwikkeling van de aanwezige transportcapaciteit in het congestiegebied voor de komende 5 jaar helaas niet beschikbaar. Dit komt door de technische samenstelling van het middenspanningsnet waarbij de beschikbare capaciteit lokaal sterk kan variëren. Meer informatie hierover is te vinden in de bijlage, zie: 'Lokale stroomcapaciteit knelpunten in kabels in het distributienet'.

### 2.2 Huidige en verwachte belasting

Voor middenspanningskabels zijn de gerealiseerde vermogenscurves, verwachte belastingprognoses en verwachte hoeveelheid niet te transporteren energie helaas niet beschikbaar. Dit komt door de technische samenstelling van het middenspanningsnet waarbij de aanwezige capaciteit lokaal sterk kan variëren. Meer informatie hierover is te vinden in de bijlage, zie: 'Lokale stroomcapaciteit knelpunten in kabels in het distributienet'.

### 2.3 Duur structurele congestie

Naar verwachting kunnen de huidige/toekomstige vermogenstekorten op z'n vroegst in het tweede kwartaal van 2026 structureel worden opgelost. Hiermee is de periode van verwachte toepasbaarheid van congestiemanagement langer dan de in de Netcode elektriciteit gestelde minimale duur van 1 jaar en wordt voldaan aan de voorwaarden zoals gesteld in de Netcode elektriciteit.

### 2.4 Net- en bedrijfsvoeringstechnische randvoorwaarden

Dit congestiegebied wordt gekenmerkt door een probleem in de reservestelling van het middenspanningsnet. Omschakelmogelijkheden voor belasting zorgen ervoor dat de gevolgen van een storing voor de aangeslotenen in dit gebied beperkt blijven. De netbeheerder is wettelijk verplicht om voldoende reservecapaciteit aan te houden voor het transport van elektriciteit. Doordat storingen niet vooraf te voorspellen zijn, is congestiemanagement zoals beschreven in de Netcode elektriciteit geen geschikte oplossing voor dit probleem. Bij congestiemanagement wordt immers gewerkt met dagdagelijkse transportprognoses op basis waarvan de netbeheerder de dag van te voren biedingen uitvraagt aan aangeslotenen en marktpartijen. Hierdoor wordt in dit congestiegebied niet voldaan aan de voorwaarden zoals gesteld in de Netcode elektriciteit.

### 2.5 Aanvullende eisen uit de Netcode elektriciteit

Artikel 9.4 lid 2 uit de Netcode elektriciteit bevat aanvullende eisen voor de toepassing van congestiemanagement in netten lager dan 110 kV.

Aangezien er in dit congestiegebied onvoldoende potentiële deelnemers aanwezig zijn voor de toepassing van congestiemanagement (dit is nader toegelicht in paragraaf 3.2 'Analyse potentiële deelnemers'), is besloten om geen nader onderzoek te verrichten naar de technische randvoorwaarden en mogelijkheden om congestiemanagement toe te kunnen passen in dit congestiegebied. Daarnaast wordt er in dit congestiegebied niet aan de net- en bedrijfsvoeringstechnische randvoorwaarden voor de toepassing van congestiemanagement voldaan (dit wordt nader toegelicht in paragraaf 2.4 'Net- en bedrijfsvoeringstechnische randvoorwaarden').

### 2.6 Conclusie

Aangezien er in dit congestiegebied onvoldoende potentiële deelnemers aanwezig zijn voor de toepassing van congestiemanagement, is de technische analyse in dit hoofdstuk beperkt gebleven tot

inzicht verschaffen in de actuele situatie in dit netdeel. Daarnaast wordt in dit congestiegebied niet aan de net- en bedrijfsvoeringstechnische randvoorwaarden voor de toepassing van congestiemanagement voldaan.

### 3. Marktanalyse

Dit hoofdstuk geeft inzicht in de mogelijkheden tot het toepassen van congestiemanagement in het gebied rondom het netdeel. In dit gebied is een inventarisatie uitgevoerd van de aangeslotenen en marktpartijen die binnen dit congestiegebied verwacht worden bij te kunnen dragen aan congestiemanagement. Om met voldoende zekerheid in te kunnen schatten of aangeslotenen bij kunnen dragen aan congestiemanagement wordt in ieder geval rekening gehouden met:

- het onderscheid tussen de partijen die verplicht kunnen worden om biedingen uit te brengen en partijen die geen verplichting kennen (artikel 9.9 uit de Netcode elektriciteit).
- het kunnen beschikken over de individuele transportprognoses en meetdata van de desbetreffende aangeslotenen voor de verificatie van biedingen.
- de beschikbaarheid van regelbaar vermogen ten tijde van de fysieke congestie.

#### 3.1 Toetsingscriteria

Voor een marktgebaseerde oplossing met redispatch biedingen moeten er voldoende potentiële deelnemers zijn voor congestiemanagement. Hierbij wordt gekeken naar de volgende twee criteria:

##### **1. Voldoende aantal deelnemers**

Om effectieve marktwerking te garanderen moeten er voldoende onafhankelijke partijen zijn die operationeel in staat zijn om deel te nemen aan congestiemanagement. Hierbij wordt rekening gehouden met mogelijke wijzigingen in beschikbaarheid van deelnemers tijdens het toepassen van congestiemanagement.

##### **2. Voldoende volume aan verwacht beschikbaar vermogen**

Het verwachte beschikbare vermogen van de mogelijk deelnemers dient voldoende te zijn om de extra toe te kennen transportcapaciteit af te dekken. Hierbij wordt rekening gehouden met de mogelijkheid dat een deel van het volume tijdens het toepassen van congestiemanagement kan wegvallen.

#### 3.2 Analyse potentiële deelnemers

Tabel 3 toont het aantal klanten aangesloten op verdeelstation Culemborg kabel CL 10-1V2.23 dat kan bijdragen aan congestiemanagement wanneer de grens zoals gesteld in artikel 9.7 van de Netcode elektriciteit wordt gelegd op 1 MW.

Aantal grootverbruik klanten dat verplicht kan worden om biedingen te doen	1
Aantal grootverbruik klanten dat <u>niet</u> verplicht kan worden om biedingen te doen <sup>13</sup>	1

Tabel 3: Aantal grootverbruik klanten met GTV boven 1 MW in het congestiegebied.

Op basis van de bovenstaande analyse concludeert Liander dat er onvoldoende potentiële deelnemers in dit congestiegebied zijn om congestiemanagement toe te passen. Congestiemanagement zoals beschreven in de Netcode elektriciteit gaat uit van dagdagelijkse biedingen met een biedladder. Als gevolg van het ontbreken van voldoende potentiële deelnemers zijn er onvoldoende garanties aanwezig dat het aangeboden flexibel vermogen ten alle tijden zal volstaan om fysieke congestie te voorkomen. Hierdoor wordt in dit congestiegebied niet voldaan aan de voorwaarden zoals gesteld in de Netcode elektriciteit.

### 3.3 Contractuele randvoorwaarden

Aangezien er in dit congestiegebied onvoldoende potentiële deelnemers aanwezig zijn voor de toepassing van congestiemanagement, is besloten om geen nader onderzoek te verrichten naar de contractuele randvoorwaarden noodzakelijk om congestiemanagement toe te kunnen passen in dit congestiegebied. Daarnaast wordt er in dit congestiegebied niet aan de net- en bedrijfsvoeringstechnische randvoorwaarden voor de toepassing van congestiemanagement voldaan.

### 3.4 Verwachte kosten

Aangezien er in dit congestiegebied onvoldoende potentiële deelnemers aanwezig zijn voor de toepassing van congestiemanagement, is besloten om geen nader onderzoek te verrichten naar de verwachte totale kosten voor de toepassing van congestiemanagement in dit congestiegebied. Daarnaast wordt er in dit congestiegebied niet aan de net- en bedrijfsvoeringstechnische randvoorwaarden voor de toepassing van congestiemanagement voldaan.

### 3.5 Conclusie

Op basis van de marktanalyse in dit hoofdstuk concludeert Liander dat er onvoldoende potentiële deelnemers in dit congestiegebied zijn om congestiemanagement toe te passen. Daarnaast wordt er in dit congestiegebied niet voldaan aan de net- en bedrijfsvoeringstechnische randvoorwaarden voor de toepassing van congestiemanagement.

<sup>13</sup> Op basis van artikel 9.9 uit de Netcode elektriciteit.

#### 4. Conclusie

Verschillende oorzaken zorgen in de aankomende jaren voor structurele congestie op verdeelstation Culemborg kabel CL 10-1V2.23. De netverzwaring is gepland in het tweede kwartaal van 2026.

Uit dit congestiemanagementonderzoek is gebleken dat niet aan de voorwaarden zoals gesteld in de Netcode elektriciteit wordt voldaan. Congestiemanagement is daarom geen oplossing voor dit congestiegebied. Liander blijft onderzoeken of er andere oplossingen mogelijk zijn voor onze klanten.



## Bijlage: Algemene toelichting op netcapaciteit en congestie

### Toelichting netanalyse en congestie

Hieronder volgt een toelichting op het beoordelen van de aanwezige capaciteit en het kunnen toekennen van capaciteit. Onderstaande toelichting verklaart het verschil tussen de waarden voor de aanwezige en gecontracteerde capaciteit in de vooraankondiging en de reden dat bij problemen gerelateerd aan spanning en/of kortsluitvermogen de gecontracteerde capaciteit lager kan zijn dan de aanwezige capaciteit.

### *Beoordeling capaciteit*

Met de netanalyse berekenen we hoe het net zich gedraagt in verschillende situaties: een normale situatie, een storsituatie en een onderhoudssituatie. In een netanalyse wordt onder andere gekeken naar de hoeveelheid bestaande consumenten en zakelijke klanten met kleinverbruik- en grootverbruikaansluitingen in het gebied. Ook het bekende gecontracteerde vermogen van deze klanten, de daadwerkelijke huidige belasting en spanningshuishouding van het net, de verwachte aanvragen en de verwachte groei van bestaande klanten worden meegenomen in de analyse. We houden rekening met de 'profielen' van onze klanten, waarin we in veel gevallen zien dat niet alle afnemers tegelijk gebruik maken van het maximale transportvermogen dat aan hen is toegekend. Tenslotte nemen we mee dat productie en verbruik op een zelfde netvlak elkaar kunnen compenseren. Dit heeft in het verleden ook de omvang van de investeringen en daarmee de tarieven van de netbeheerders bepaald.

We controleren in de verschillende situaties of de maximale stroom, de spanningskwaliteit en het kortsluitvermogen voldoen aan de gestelde eisen in wet- en regelgeving zoals de Netcode elektriciteit en de Europese NEN-EN 50160. Wanneer de grenswaarden worden overschreden, constateren we verwachte congestie. We hebben dan te maken met transportschaarste in het bestaande elektriciteitsnet.

Kleinverbruikers beschikken voor verbruik en teruglevering per definitie over de volledige capaciteit van hun aansluiting. Er wordt als gevolg van het 'capaciteitstarief' niet gecontracteerd aan de hand van gewenst transportvermogen. Bij de berekening van het beslag dat kleinverbruikers op de capaciteit van het net maken, wordt uitgegaan van de in het verleden gebruikelijke 'belastingpatronen', de zogeheten verbruiksprofielen. Deze verbruiksprofielen gaan uit van relatief geringe gelijktijdigheid van het beslag op de capaciteit van het net.

Omdat gelijktijdig gebruik met betrekking tot aanwezige capaciteit in het net en capaciteit van de aansluitingen per locatie sterk in verhouding tot elkaar kunnen verschillen, kan Liander geen garanties bieden op een inschatting van capaciteit die aan individuele afnemers voor verbruik en/of teruglevering wordt aangeboden.

### *Toelichting piekbelasting op de hoofdkabel*

We baseren de bestaande piekbelasting van de hoofdkabel onder andere op de totale gemeten stroom op de kabel, in het afgelopen jaar. Dit combineren we met de belasting per middenspanningsruimte en de vermogens van opwekinstallaties bij klanten. Het resultaat toetsen we aan de grenzen van stroom- en spanningskwaliteit en kortsluitvermogen.

### *Toelichting piekbelasting op het verdeelstation*

We baseren de bestaande piekbelasting van het verdeelstation op een vermogensprofiel van het station. Dit profiel stellen we jaarlijks vast op basis van metingen en werken we bij als we nieuwe klanten op het station aansluiten. Zo is er altijd een recent inzicht in de maximale piek voor verbruik en teruglevering.

### *Transportschaarste op verschillende niveaus in het net*

Bij een vooraankondiging van congestie is er sprake van twee hoofdoorzaken:

#### **1) Congestie in een elektriciteitsverdeelstation**

Een verdeelstation is aangesloten op een ander verdeelstation van Liander of op het hoogspanningsnet van TenneT. Op een verdeelstation worden de middenspanningskabels aangesloten voor transport van de elektriciteit naar klanten. Als er sprake is van congestie bij het verdeelstation zelf, heeft dit gevolgen voor alle klanten met een grootverbruikaansluiting die aangesloten zijn op het verdeelstation of het middenspanningsnet daarachter.

Kan het bestaande station worden uitgebreid? Dan nemen de werkzaamheden enkele jaren in beslag. Is het nodig een nieuw verdeelstation te stichten? Dan duren de werkzaamheden meestal langer.

#### **2) Congestie in een middenspanningskabel**

De middenspanningskabels hebben een spanning van 10kV of 20kV en zijn onderdeel van het middenspanningsdistributienet. Als er sprake is van congestie bij een middenspanningskabel heeft dit gevolgen voor klanten met een grootverbruikaansluiting die via middenspanningsruimtes zijn aangesloten op de desbetreffende kabel.

Het uitbreiden van capaciteit bij middenspanningskabels kost doorgaans enkele jaren. In een gebied waar veel middenspanningskabels tegelijk uitgebreid worden kan dit langer duren omdat werkzaamheden op elkaar afgestemd dienen te worden.

### *Lokale stroomcapaciteit knelpunten in kabels van het distributienet*

De middenspanningskabels van het distributienet bestaan uit een aaneenschakeling van middenspanningskabels van variabele doorsnede en type materiaal. Het distributienet is namelijk over een zeer lange periode in de loop der jaren opgebouwd en wordt continu lokaal aangepast en uitgebreid. De doorsnede en het type materiaal van een kabel bepalen de capaciteit. Het is daarom niet mogelijk om één bepaalde waarde te definiëren voor middenspanningskabels die eenduidig de capaciteit weergeeft. Dit is variabel en afhankelijk van waar een klant is aangesloten. In de vooraankondiging wordt alleen de stroomcapaciteit van de hoofdkabel benoemd: dit is de kabel waarmee een middenspanningskabel aangesloten is op een elektriciteitsverdeelstation. Ondanks dat in gevallen deze hoofdkabel op zichzelf wel voldoende totale beschikbare capaciteit heeft, kunnen er dus nog steeds lokale capaciteitsproblemen optreden vanwege de diversiteit aan opbouw van middenspanningskabels. Hier kijken we in de netanalyse naar.

### *Kwaliteit van de spanning*

De Netcode elektriciteit en de NEN-EN 50160 schrijven voor aan welke normen de spanning op de netten moet voldoen. Deze normen beschrijven een bandbreedte voor de op een aansluiting aan te leveren spanningskwaliteit.

De spanningskwaliteit wordt bepaald door enerzijds een samenspel van het verbruik en teruglevering van verschillende klanten op middenspanningskabel en anderzijds door onder andere de diameter van de middenspanningskabel, de lengte van de middenspanningskabel en de capaciteit van een elektriciteitsverdeelstation om de spanning al dan niet te kunnen regelen.

Soms zien we een grote verandering in de combinatie van verbruik en teruglevering. Dan kunnen de geldende spanningskwaliteitsnormen eerder overschreden worden dan de maximale stroomcapaciteit. Dat gebeurt bijvoorbeeld wanneer de teruglevering door bestaande en nieuwe klanten snel groeit. Dit is in het bijzonder aan de orde in de netten in de buitengebieden, die van oudsher bedoeld waren voor relatief weinig verbruik van elektriciteit.

Spanningsproblemen kunnen zich daarmee dus ook voordoen wanneer op zichzelf genomen een distributienet voldoende totale beschikbare stroomcapaciteit heeft. In veel gevallen zal het noodzakelijk zijn het elektriciteitsnet te verzwaren om de spanningskwaliteit weer binnen geldende normen te krijgen.

#### *Kortsluitvermogen*

De Netcode elektriciteit schrijft voor aan welke technische normen de elektriciteitsnetten moeten voldoen. Een deel van de ontwerpparameters heeft betrekking op de zogenaamde kortsluitvastheid van installaties. Kortsluitvastheid is de maximale kortsluitstroom (en daarmee het maximale kortsluitvermogen) waarbij een kortsluiting veilig en effectief kan worden onderbroken, zonder dat het resulteert in mechanische en/of thermische schade aan de installaties.

De omvang van de kortsluitstroom wordt bepaald door zowel de voeding vanuit het hoger gelegen net als de eventuele bijdrage vanuit het lager gelegen net. Het gaat dan met name om opwek door aggregaten, windparken en kortgesloten draaiende motoren en in beperkte(re) mate door zonneparken.

Heeft een distributienet op zich voldoende beschikbare capaciteit? Dan kunnen om bovenstaande reden de normen van kortsluitvermogen alsnog overschreden worden. Meestal is het dan nodig om het net te verzwaren. Zo krijgen we het kortsluitvermogen weer binnen de geldende normen.

#### *Beperkingen niet direct voor alle type aansluitingen in postcodegebied van toepassing*

Bij congestie in een elektriciteitsverdeelstation of middenspanningskabel kan het zijn dat niet alle nieuwe aanvragen in de genoemde postcodegebieden, tezamen het congestiegebied, daarmee geconfronteerd worden. De wetgeving schrijft voor dat klanten afhankelijk van de gevraagde capaciteit op een voorgeschreven wijze dienen te worden aangesloten. Dit betekent dat klanten met een vermogen groter dan 2 MVA niet per se te maken krijgen met het tekort aan capaciteit in het lokale distributienet, doordat zij rechtstreeks op het elektriciteitsverdeelstation dienen te worden aangesloten.

Het kan in enkele gevallen in een congestiegebied voorkomen dat een klant alsnog transportcapaciteit toegewezen krijgt. Dit wordt per aanvraag beoordeeld en is afhankelijk van de lokale situatie van het elektriciteitsnetwerk. Er kunnen meerdere kabels door een postcodegebied lopen en zodoende kan het voorkomen dat als gevolg van een congestieknelpunt in één van de middenspanningskabels een postcodegebied als congestiegebied aangeduid wordt. Tegelijkertijd kan er op een andere middenspanningskabel in datzelfde postcodegebied nog wel ruimte beschikbaar zijn.