

Congestiegebied Harlingen

| <i>Versie</i> | <i>Datum toegevoegd</i> | <i>Wijziging</i> |
|---------------|-------------------------|---|
| 1.0 | 14-03-2024 | Toegevoegd verbruik en teruglevering kabel HRL 10-1V16 |
| 1.1 | 25-04-2024 | Toegevoegd Verdeelstation Harlingen– Uitkomst congestiemanagementonderzoek voor verbruik |
| 1.2 | 15-08-2024 | Toegevoegd Verdeelstation Harlingen 10-1i voor teruglevering |
| 1.3 | 17-10-2024 | Toegevoegd Congestiegebied Harlingen– Uitkomst congestiemanagementonderzoek voor teruglevering |

Inhoudsopgave

| | |
|--|----|
| Inleiding | 5 |
| Congestiemanagementonderzoek | 6 |
| Inhoudsopgave | 7 |
| Samenvatting..... | 8 |
| 1. Inleiding | 9 |
| 2. Congestiegebied | 10 |
| 2.1 Beschrijving situatie (vaststelling congestie)..... | 10 |
| 2.2 Gebiedsomschrijving..... | 10 |
| 2.3 Periode van congestie..... | 11 |
| 2.4 Verwijzing naar EAN's van grootverbruikers in dit congestiegebied..... | 11 |
| 2.5 Onzekerheden..... | 11 |
| 3. Omvang van de congestie | 12 |
| 3.1 Het elektriciteitsnet in congestiegebied Harlingen..... | 12 |
| 3.2 Vaststelling spanningscongestie | 12 |
| 3.3 Duur structurele congestie | 12 |
| 4. Technische analyse van het congestiegebied | 13 |
| 4.1 Bepaling van het regelbaar vermogen en technische grens..... | 13 |
| 4.2 Beoordeling van het toegestane kortsluitvermogen | 13 |
| 4.3 Technische maatregelen voor een veilig net bij toepassing van congestiemanagement | 14 |
| 5. Financiële analyse van het congestiegebied | 15 |
| 5.1 Bepaling van de financiële grens | 15 |
| 6. Toepassing van congestiemanagement | 16 |
| 6.1 Criteria voor toepassing van congestiemanagement..... | 16 |
| 7. Marktanalyse van het congestiegebied | 17 |
| 7.1 Inleiding | 17 |
| 7.2 De wijze van uitvoering van de marktvraag..... | 17 |
| 7.3 Potentieel voor congestiemanagement | 17 |
| 7.4 Beschikbare energie voor congestiemanagementdiensten..... | 17 |
| 8. Conclusie | 18 |
| Bijlage | 19 |
| Vooraankondiging transportproblemen bij verbruik en teruglevering voor verdeelstation Harlingen 10-1i..... | 22 |
| Oorzaak..... | 22 |
| Gebiedsbeschrijving | 22 |
| Aanwezige en benodigde capaciteit..... | 24 |

| | |
|---|----|
| Hoe en wanneer lost Liander dit op? | 24 |
| Congestiemanagementonderzoek verdeelstation Harlingen voor verbruik..... | 25 |
| <i>Samenvatting</i> | 26 |
| Onderzoeksmethodiek | 28 |
| 1. Congestiegebied | 29 |
| 2. Omvang van de congestie | 30 |
| 2.1 Netontwerpcriteria, aangehouden reservecapaciteit en operationele veiligheidsgrenzen | 30 |
| 2.2 Huidige aanwezige transportcapaciteit en ontwikkeling | 31 |
| 2.3 Verwachte belasting en getransporteerde energie | 32 |
| 2.4 Duur structurele congestie | 33 |
| 3. Technische analyse van het congestiegebied | 35 |
| 3.1 Technische grens | 35 |
| 3.2 Technische maatregelen en randvoorwaarden | 36 |
| 3.3 Kortsluitvermogen | 36 |
| 3.4 Conclusie | 36 |
| 4. Financiële analyse van het congestiegebied | 37 |
| 4.1 Financiële grens | 37 |
| 4.2 Schatting van de kosten voor congestiemanagement | 37 |
| 4.3 Conclusie | 37 |
| 5. Toepasbaarheid van congestiemanagement | 38 |
| 5.1 Beoordeling toepasbaarheid congestiemanagement op basis van de financiële en technische grens | 38 |
| 5.2 Extra aan te sluiten vermogen en getransporteerde energie | 38 |
| 6. Marktanalyse van het congestiegebied | 39 |
| 6.1 Marktvraag | 39 |
| 6.2 Analyse potentiële deelnemers | 40 |
| 6.3 Hoeveelheid energie beschikbaar voor congestiemanagement | 40 |
| 6.4 Conclusie | 40 |
| 7. Conclusie | 41 |
| Additionele informatie congestiemanagementonderzoek verdeelstation Harlingen voor verbruik.... | 42 |
| Vooraankondiging transportproblemen bij verbruik en teruglevering voor verdeelstation Harlingen kabel HRL 10-1V16 | 46 |
| Oorzaak | 46 |
| Gebiedsbeschrijving | 46 |
| Aanwezige en benodigde capaciteit | 47 |
| Hoe en wanneer lost Liander dit op? | 47 |

| | |
|--|----|
| Publicaties vóór 1 september 2022 (verouderde Netcode): | 48 |
| Vooraankondiging transport problemen bij verbruik voor Harlingen | 49 |
| Oorzaak..... | 49 |
| Gebiedsbeschrijving | 49 |
| Aanwezige en gecontracteerde capaciteit | 51 |
| Hoe en wanneer lost Liander dit op? | 51 |
| Congestiemangementonderzoek voor verdeelstation Harlingen | 52 |
| 1. Congestiegebied | 53 |
| 2. Technische analyse..... | 54 |
| 3. Marktanalyse..... | 57 |
| 4. Conclusie | 59 |
| Vooraankondiging capaciteitsproblemen bij teruglevering voor Harlingen kabel HRL 10-1V8..... | 60 |
| Oorzaak..... | 60 |
| Gebiedsbeschrijving | 60 |
| Beschikbare en gecontracteerde capaciteit | 61 |
| Hoe en wanneer lost Liander dit op? | 61 |
| Uitkomst congestiemangementonderzoek teruglevering voor Harlingen kabel HRL 10-1V8 | 62 |
| Opgelost: geen knelpunt meer bij verbruik en teruglevering voor verdeelstation veld 10-1V17 | 63 |
| Gebiedsbeschrijving | 63 |
| Beschikbare en gecontracteerde capaciteit | 64 |
| Bijlage: Algemene toelichting op netcapaciteit en congestie | 65 |
| Toelichting netanalyse en congestie | 65 |

Inleiding

Uit onze netanalyse blijkt dat er risico op structurele congestie is in het verzorgingsgebied van elektriciteitsverdeelstation Harlingen dat in Harlingen staat. We gaan in dit gebied de capaciteit van het bestaande net uitbreiden, maar de netuitbreiding zal naar verwachting niet op tijd klaar zijn om in alle huidige transportverzoeken te voorzien.

In dit document vindt u de vooraankondigingen van verwachte structurele congestie achter station Harlingen en de uitkomsten van de congestiemanagementonderzoeken voor dit gebied/deze gebieden. Is er geen congestiemanagement of andere tijdelijke oplossing mogelijk? Dan is het helaas nodig om klanten met een bestaande of nieuwe aansluiting die meer capaciteit op het net wensen een tijdelijke transportbeperking op te leggen. Deze beperking duurt totdat de netuitbreiding gerealiseerd is.

Disclaimer/exoneratie

Capaciteitsproblemen en/of spanningsproblemen in een elektriciteitsverdeelstation of middenspanningskabel kunnen zich onvoorspelbaar voordoen in (en soms buiten) een met postcodes aangeduid congestiegebied. Aan de informatie van Liander met betrekking tot de omvang van deze gebieden, de beschikbare en gecontracteerde capaciteit en de gevolgen voor specifiek afnemers in deze gebieden kunnen geen rechten worden ontleend.



Congestie management onderzoek

Onderzoek naar de toepasbaarheid van congestie management voor teruglevering in congestie gebied Harlingen 17-10-2024

Inhoudsopgave

| | |
|---|----|
| Congestiemanagementonderzoek | 6 |
| Inhoudsopgave | 7 |
| Samenvatting | 8 |
| 1. Inleiding | 9 |
| 2. Congestiegebied | 10 |
| 2.1 Beschrijving situatie (vaststelling congestie) | 10 |
| 2.2 Gebiedsomschrijving | 10 |
| 2.3 Periode van congestie | 11 |
| 2.4 Verwijzing naar EAN's van grootverbruikers in dit congestiegebied | 11 |
| 2.5 Onzekerheden | 11 |
| 3. Omvang van de congestie | 12 |
| 3.1 Het elektriciteitsnet in congestiegebied Harlingen | 12 |
| 3.2 Vaststelling spanningscongestie | 12 |
| 3.3 Duur structurele congestie | 12 |
| 4. Technische analyse van het congestiegebied | 13 |
| 4.1 Bepaling van het regelbaar vermogen en technische grens | 13 |
| 4.2 Beoordeling van het toegestane kortsluitvermogen | 13 |
| 4.3 Technische maatregelen voor een veilig net bij toepassing van congestiemanagement | 14 |
| 5. Financiële analyse van het congestiegebied | 15 |
| 5.1 Bepaling van de financiële grens | 15 |
| 6. Toepassing van congestiemanagement | 16 |
| 6.1 Criteria voor toepassing van congestiemanagement | 16 |
| 7. Marktanalyse van het congestiegebied | 17 |
| 7.1 Inleiding | 17 |
| 7.2 De wijze van uitvoering van de marktvraag | 17 |
| 7.3 Potentieel voor congestiemanagement | 17 |
| 7.4 Beschikbare energie voor congestiemanagementdiensten | 17 |
| 8. Conclusie | 18 |
| Bijlage | 19 |

Samenvatting

Liander heeft het onderzoek naar de toepasbaarheid van congestiemanagement in het congestiegebied Harlingen afgerond. Dit onderzoek richt zich op de congestie met betrekking tot het teruglevering van elektriciteit in het genoemde congestiegebied.

Op basis van het onderzoek concludeert Liander dat congestiemanagement voor teruglevering op dit moment nog niet kan worden toegepast in het Harlingen. Zie 'Transportschaarste op verschillende niveaus in het net' voor een verdere uiteenzetting. Ook ziet Liander geen potentie voor congestiemanagement in de toekomst. Dit gebied wordt gevoed door verdeelstations en bevat verschillende middenspanningskabels, hierna genoemd Harlingen. Kijk in de postcodechecker voor actuele informatie en verwachte einddata van het knelpunt op de verdeelstations en middenspanningskabels in dit congestiegebied.¹

Liander spant zich in om in dit gebied mogelijkheden voor congestiemanagement te blijven onderzoeken totdat de gehele geplande netverzwaring heeft plaatsgevonden.

Duur van de congestieperiode

De structurele congestie zal voortduren totdat Liander de noodzakelijke uitbreidingen op middenspanning voor congestiegebied Harlingen heeft gerealiseerd. Conform de planning zoals opgenomen in het investeringsplan is de verwachting dat het uitbreiden van het station, het uitbreiden van het distributienet en/of herverdelen van de belasting eerste kwartaal van 2027 gereed zal zijn. Deze planning kan wijzigen en kan worden afgestemd op de planning c.q. realisatie van benodigde hoogspanningsnet-uitbreidingen van TenneT.

Wanneer door congestiemanagement transportcapaciteit beschikbaar komt in congestiegebied Harlingen, is die mogelijk onvoldoende om alle bestaande transportaanvragen toe te kunnen kennen. Dat laatste kan ook onmogelijk zijn vanwege transportschaarste op onderliggende- of bovenliggende netvlakken.

Graag nodigt Liander aangeslotenen met een gecontracteerd transportvermogen van minimaal 1 MW in het congestiegebied Harlingen nogmaals uit om na te gaan of zij nu of op een later moment tegen vergoeding kunnen bijdragen aan congestiemanagement. Aangeslotenen met een gecontracteerd transportvermogen kleiner dan 1 MW in het congestiegebied Harlingen kunnen zich daartoe bij Liander melden via een erkend CSP.

¹ Controleer de beschikbare capaciteit op uw locatie via: <https://www.liander.nl/grootzakelijk/capaciteit-op-het-net/capaciteit-op-uw-locatie>

1. Inleiding

Liander heeft voor congestiegebied Harlingen de mogelijkheden voor congestiemanagement voor teruglevering van elektriciteit onderzocht. Er wordt congestie afgeroepen wanneer er een (verwacht) structureel tekort is aan beschikbare transportcapaciteit en/of er problematiek in de spanningshuishouding is. Met congestiemanagement wordt geprobeerd de structurele beperkte ruimte op het elektriciteitsnet te (her)verdelen totdat de benodigde verzwaring van het elektriciteitsnet gereed is. In dit rapport worden de resultaten van het onderzoek naar mogelijkheden voor het toepassen van congestiemanagement uiteengezet.

Op 9-7-2020 heeft Liander de eerste vooraankondiging gedaan voor dit congestiegebied.

Dit was een vooraankondiging van spanningscongestie in dit congestiegebied. De gevraagde transportcapaciteit kan niet ter beschikking worden gesteld omdat dat zou leiden tot spanningsvariaties die niet langer binnen de vereiste kwaliteitsnormen vallen. Bij een te hoge of te lage spanning werken de aangesloten installaties mogelijk niet als gewenst of kunnen deze schade oplopen. In dit rapport beantwoorden we de vraag in welke mate we congestiemanagement kunnen inzetten om de spanningscongestie op te lossen.

De toepassing van congestiemanagement is beschreven in de Netcode Elektriciteit.²

Dit rapport begint met de beschrijving en technische analyse van de netsituatie. Daarna brengen we de congestieproblematiek in kaart. Vervolgens onderzoeken we of we, en in welke mate, extra transportvermogen kunnen realiseren door de toepassing van congestiemanagement.

Capaciteitsproblemen en problemen gerelateerd aan spanning en/of kortsluitvermogen in een elektriciteitsverdeelstation of op een middenspanningskabel kunnen zich onvoorspelbaar voordoen in (en soms buiten) een met postcodes aangeduid congestiegebied. Aan de informatie van Liander met betrekking tot de omvang van deze gebieden, de aanwezige en gecontracteerde capaciteit en de gevolgen voor specifieke afnemers in deze gebieden kunnen geen rechten worden ontleend. Kijk in de postcodechecker voor actuele informatie en verwachte einddata van de werkzaamheden aan de verdeelstations en middenspanningskabels in dit congestiegebied.³

²De Netcode Elektriciteit is een Besluit van de Autoriteit Consument en Markt, kenmerk ACM/DE/2016/202151, houdende de vaststelling van de voorwaarden als bedoeld in artikel 31 van de Elektriciteitswet 1998. De huidige versie van de Netcode Elektriciteit is te raadplegen via <https://wetten.overheid.nl/BWBR0037940/2024-07-05>.

³ "Controleer de beschikbare capaciteit op uw locatie", [Capaciteit op uw grootzakelijke locatie | Liander](#)

2. Congestiegebied

2.1 Beschrijving situatie (vaststelling congestie)

In congestiegebied Harlingen gevoed door verdeelstations en middenspanningskabels, hierna genoemd congestiegebied Harlingen is voor teruglevering van elektriciteit de grens bereikt van de beschikbare transportcapaciteit vanwege de spanningshuishouding. Er is geen ruimte meer om nieuwe transportaanvragen te faciliteren.

Op 9-7-2020 heeft Liander een vooraankondiging voor structurele congestie gedaan voor dit congestiegebied. Nieuwe transportaanvragen plaatsen we sinds de vooraankondiging van congestie op onze wachtlijst.

2.2 Gebiedsomschrijving

Het congestiegebied staat weergegeven in de volgende kaart.

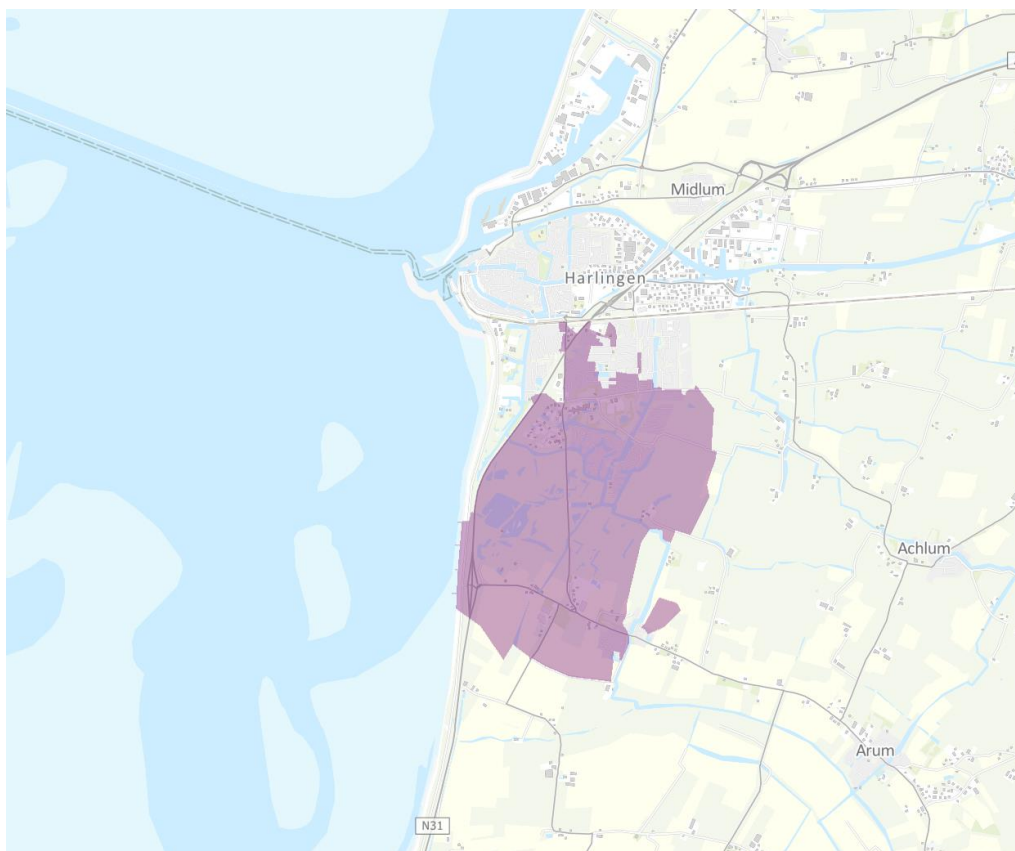

Figuur 1: Kaart van het congestiegebied.

Het gebied met congestie voor teruglevering omvat de volgende postcodes: 8821LB tot en met 8862ZZ.

2.3 Periode van congestie

Liander investeert volop in de uitbreiding van het elektriciteitsnet. Ook in dit gebied gaan we werkzaamheden uitvoeren om het elektriciteitsnet uit te breiden. Liander verwacht de werkzaamheden voor het uitbreiden van het elektriciteitsnet op zijn vroegst in het eerste kwartaal van 2027 afgerond te hebben. We lossen dit op door het uitbreiden van het station, het uitbreiden van het distributienet en/of herverdelen van de belasting.

Hiermee kan de technische transportcapaciteit van dit distributienet worden verhoogd. Na de volledige ingebruikname van de geplande netverzwaring kan naar verwachting de gevraagde transportcapaciteit worden voorzien. Wanneer middels congestiemanagement transportcapaciteit beschikbaar komt in het congestiegebied, kan het zo zijn dat niet alle transportaanvragen kunnen worden toegekend op basis van deze vrijgekomen ruimte door transportschaarste op bovenliggende of onderliggende netvlakken.

2.4 Verwijzing naar EAN's van grootverbruikers in dit congestiegebied

In bijlage A is een lijst opgenomen met de EAN-codes van de aanwezige grootverbruikers in congestiegebied Harlingen

2.5 Onzekerheden

Een congestieonderzoek bevat onzekerheid omdat toekomstige netwerk- en marktsituaties worden gesimuleerd. De uitkomsten van een congestieonderzoek zijn gebaseerd op prognoses, inschattingen op basis van historische data en analyses, en beoordelingen van experts. Niettegenstaande deze inherente onzekerheden dient een congestieonderzoek te leiden tot een concrete conclusie: welke transportverzoeken kunnen worden gehonoreerd met toepassing van congestiemanagement? Na afronding van een congestieonderzoek kan de feitelijke omvang van de transportcapaciteit die alsnog kan worden toegekend gunstiger of minder gunstig uitvallen dan in het rapport is voorzien. Dit als gevolg van diverse feitelijke omstandigheden die zich kunnen voordoen zoals: onvoorziene niet-beschikbaarheid van netwerkelementen, onvoldoende mogelijkheden om onderhoud te verschuiven, veranderingen in gebruiksprofielen van bestaande aansluitingen van klanten groter dan 1 MW, onvoldoende beschikbaar regelbaar vermogen en afwijkingen ten opzichte van de veronderstelde gelijktijdigheid van variabele duurzame elektriciteitsproductie (zoals het weer).

Daarnaast is het altijd enigszins onzeker wat het eerste moment is waarop de transportproblemen feitelijk zullen optreden, onder meer omdat het lastig blijkt om het tempo van de autonome groei van het feitelijk benutte transportvermogen binnen het gecontracteerde transportvermogen nauwkeurig te voorspellen.

In dit onderzoek heeft Liander op basis van huidige informatie de meest realistische inschatting van de toekomstige situatie gemaakt. Bij wijzigingen door onvoorziene invloeden, zal Liander te allen tijde de veiligheid en leveringszekerheid van vermogen vooropstellen en zich daarbinnen maximaal inspannen om het gevraagde transportvermogen te faciliteren.

3. Omvang van de congestie

3.1 Het elektriciteitsnet in congestiegebied Harlingen

Het distributienet

Het elektriciteitsnet van congestiegebied Harlingen bestaat uit verdeelstations en een distributienet (bestaande uit middenspanningskabels). Bij een verdeelstation zorgt de keten van componenten voor één bepaalde aanwezige transportcapaciteit (het component met de laagste belastbaarheid) die voor alle aangeslotenen geldt. Voor het distributienet zitten aangeslotenen verspreid in het net en is de lokale situatie van belang. Er kan dus niet gesproken worden over één keten met één transportcapaciteit. Aan een uiteinde van een distributienet is de aanwezige transportcapaciteit vaak lager dan elders. Dit is ook afhankelijk van de configuratie van het distributienet, welke afhankelijk is van het moment en de topologie. Om deze reden wordt in dit onderzoek verwezen naar de technische transportcapaciteit aangegeven voor teruglevering van de verdeelstations in dit congestiegebied. De technische transportcapaciteit is niet representatief voor de individuele MS-routes maar wel voor de capaciteit van het hele congestiegebied.

3.2 Vaststelling spanningscongestie

In dit congestiegebied is er sprake van spanningscongestie. Dit kan zowel op het verdeelstation als in het distributienet ontstaan en is niet samen te vatten in een tabel van aanwezige- en gevraagde transportcapaciteit, doordat de problematiek niet in de technische transportcapaciteit maar in de spanningshuishouding zit. Om deze reden wordt in dit onderzoek niet naar de technische transportcapaciteit voor teruglevering gekeken. De technische transportcapaciteit is niet bepalend voor de spanningsproblematiek en biedt om die reden geen handvat voor congestiemanagement mogelijkheden.

Liander heeft spanningscongestie vastgesteld in dit congestiegebied en daaropvolgend een quickscan opgesteld. Liander netontwerp hanteert grenzen aan de toelaatbaar spanning in haar middenspanningsnet om te voldoen aan de wettelijke afspraken betreffende de kwaliteit van leveren.⁴ Het inpassen van meer klanten op deze asset leidt tot het (verder) overschrijden van de spanningsgrenzen en heeft als gevolg dat Liander niet meer aan haar wettelijke verplichting kan voldoen.

3.3 Duur structurele congestie

De huidige verwachting is dat de bestaande en toekomstige vermogenstekorten rond het eerste kwartaal van 2027 deels worden opgelost. Hiermee is de verwachte periode van congestie langer dan de in de Netcode Elektriciteit gestelde minimale duur van 1 jaar. Daarnaast is het congestiegebied in de drie jaar hiervoor geen congestiegebied geweest en heeft het geen onderdeel uitgemaakt van een of meerdere congestiegebieden die door Liander werden beheerd. Dit geeft dus geen reden om congestiemanagement niet toe te passen.

⁴ Zie 7,3 van de Netcode Elektriciteit: <https://wetten.overheid.nl/BWBR0037940/2024-07-05#Hoofdstuk7>

4. Technische analyse van het congestiegebied

4.1 Bepaling van het regelbaar vermogen en technische grens

Regelbaar vermogen is in de Begrippencode Elektriciteit gedefinieerd als: *“Regelbaar vermogen voor invoedings-congestie: Vermogen dat overeenkomstig artikel 9.31, eerste lid, van de Netcode elektriciteit voor inzet beschikbaar is, vermeerderd met het overige vermogen van elektriciteitsproductie-eenheden dat bij inzet van de verplichting overeenkomstig artikel 9.1, vierde lid, van de Netcode elektriciteit, met toepassing van een ondergrens van 1 MW, beschikbaar is voor het verminderen van elektriciteitsinvoeding”*.

De essentie hiervan is dat aangeslotenen op afstand kunnen worden (af)geregeld. Dit vereist dat de betreffende installatie technisch in staat moet zijn gestuurd te worden zodra de netbeheerder hierom vraagt. Met in achtneming van de begrippencode kan gesteld worden dat het regelbaar vermogen voor congestiegebied Harlingen 0 MVA bedraagt.⁵

Door de technische aard van het congestiegebied, is sturing zoals in bovenstaande definitie bedoeld, niet mogelijk.

Het distributienet

Zoals aangegeven bestaat het elektriciteitsnet van congestiegebied Harlingen uit verdeelstations en een distributienet (bestaande uit middenspanningskabels). In dit congestiegebied is er sprake van capaciteits- en/of spanningscongestie in het distributienet. Zoals aangegeven in hoofdstuk 3 is dit niet samen te vatten in een tabel van aanwezige transportcapaciteit, respectievelijk gevraagde transportcapaciteit, omdat de problematiek in het distributienet en/of in de spanningshuishouding zit. Om deze reden wordt in dit onderzoek niet gekeken naar de technische stroomcapaciteit voor teruglevering. De technische stroomcapaciteit is niet bepalend voor de spanningsproblematiek en biedt daardoor geen oplossingsrichting voor congestiemanagement mogelijkheden. Er wordt dus ook geen technische grens vastgesteld.

Bij een verdeelstation zorgt de keten van componenten voor één bepaalde aanwezige transportcapaciteit (de component met de laagste belastbaarheid) die voor alle aangeslotenen geldt. Voor het distributienet zitten aangeslotenen verspreid in het net. Er kan dus niet gesproken worden één bepaalde transportcapaciteit of één technische grens. Omdat we de aanwezige transportcapaciteit van het verdeelstation gelijkstellen (zie hoofdstuk 3) aan de transportcapaciteit in het congestiegebied geldt de technische grens van het verdeelstation voor het congestiegebied.

4.2 Beoordeling van het toegestane kortsluitvermogen

In congestiegebied is geen sprake van een overschrijding van het toegestane kortsluitvermogen wanneer Liander alle transportvragen zou toestaan. Doordat er geen sprake is van problematiek op basis van het bij Liander bekende kortsluitvermogen, vormt dit geen belemmering op het toepassen van congestiemanagement.

⁵ Een actuele versie van de Begrippencode Elektriciteit, kenmerk ACM/DE/2016/202149, kan geraadpleegd worden via: <https://wetten.overheid.nl/BWBR0037938/2024-04-19>.

4.3 Technische maatregelen voor een veilig net bij toepassing van congestiemanagement

Vanwege de netstructuur van het middenspanningsnet is het niet mogelijk om de verwachte netbelasting op dezelfde wijze te berekenen als bij hoger gelegen netvlakken gebeurt. Het aantal verschillende netconfiguraties waarmee rekening gehouden moet worden, is in een middenspanningsnet vele malen hoger. Het is nog niet mogelijk om die allemaal door te rekenen. Op een middenspanningsnet wordt om die reden een andere rekenmethode gehanteerd. Een methode waarmee het wel mogelijk is om de maximale belasting en belastbaarheden in een jaar te berekenen, maar niet om specifieke tijdsprofielen te genereren die nodig zijn voor het uitvoeren van congestiemanagement.

5. Financiële analyse van het congestiegebied

5.1 Bepaling van de financiële grens

Wanneer de verwachte kosten van congestiemanagement de financiële grens overschrijden vervalt de verplichting voor verdere toepassing voor congestiemanagement. Voor de bepaling van de financiële grens hanteren we de definitie in artikel 9.10, tweede lid, onderdeel c, van de Netcode Elektriciteit: “Deze financiële grens bedraagt 1,02 euro per MWh van de hoeveelheid elektriciteit die met de aanwezige transportcapaciteit kan worden getransporteerd in dit congestiegebied gedurende de periode waarvoor het congestiegebied is aangewezen.”

In paragraaf 3.1 is vastgesteld dat er voor het distributienet niet gesproken kan worden over één transportcapaciteit. Voor congestiegebied Harlingen kan derhalve geen aanwezige transportcapaciteit worden vastgesteld conform de Begrippencode Elektriciteit. De financiële grens is vastgesteld op basis van de capaciteit van de voedende kabels van de MS-routes met transportschaarste, met als bovengrens de maximale capaciteit van de bovenliggende installatie.

We baseren ons op de beschreven capaciteit 4,8 MVA en de periode waarvoor we de congestie verwachten. Dan bedraagt de financiële grens 288.590 euro.

6. Toepassing van congestiemanagement

6.1 Criteria voor toepassing van congestiemanagement

In paragraaf 3.1 is onderbouwd dat er geen aanwezige transportcapaciteit kan worden gedefinieerd voor congestiegebied Harlingen. Dit is echter geen uitzondering benoemd in de Netcode Electriciteit. De overige uitzonderingen benoemd in artikel 9.10 lid 2 van de Netcode Elektriciteit zijn niet van toepassing. Dit betekent dat op basis van deze criteria congestiemanagement moet worden toegepast.

7. Marktanalyse van het congestiegebied

7.1 Inleiding

Om te beoordelen in hoeverre marktgebaseerd congestiemanagement mogelijk is, zijn aangeslotenen en marktpartijen benaderd. Dit hoofdstuk geeft inzicht in het potentiële aanbod van congestiemanagementdiensten voor congestiegebied Harlingen.

Congestiemanagement kan bestaan uit contracten met een capaciteitsbeperking en/of uit biedingen voor redispatch. Deze laatste kunnen ook contractueel worden vastgelegd in een biedplichtcontract.

7.2 De wijze van uitvoering van de marktvraag

Liander heeft voor de marktvraag algemene en specifieke communicatie uitgezet:

- 1) Via de website www.liander.nl zijn marktpartijen en aangeslotenen opgeroepen om zich te melden als zij een bijdrage kunnen leveren aan congestiemanagement.

Liander kijkt samen met de benaderde partijen of en wanneer het mogelijk is om bij te dragen aan congestiemanagement.

7.3 Potentieel voor congestiemanagement

Uit analyse blijkt dat er 0 potentiële deelnemers zijn met elektriciteitsproductie-eenheden groter dan 1 MW. In totaal betreft dit 0 MVA.

7.4 Beschikbare energie voor congestiemanagementdiensten

De werking van congestiemanagement is afhankelijk van de mate waarin aangeslotenen flexibiliteit aanbieden aan de netbeheerder, die dit vervolgens inkoopt. Zodra uit onderzoek blijkt dat er een bepaalde potentie aan regelbaar vermogen bij een bepaald aantal aangeslotenen is, is het aan deze partijen of de potentie ook daadwerkelijk beschikbaar gesteld wordt.

Indien toepassing van congestiemanagement niet mogelijk is doordat te veel partijen hun potentiële regelbare vermogen niet aanbieden, heeft de netbeheerder de mogelijkheid deelnameverplichting in te stellen. Deze wettelijke ruimte geeft invulling aan de sterke maatschappelijke behoefte om het energienet optimaal te benutten.

In dit onderzoek voor het betreffende congestiegebied is hier geen sprake van, vanwege de technische aard van de congestie. Derhalve is er geen sprake van het benutten van de wettelijke mogelijkheid tot deelnameverplichting.

We staan open voor het gesprek met aangeslotenen om bij te dragen aan congestiemanagementdiensten voor de toekomst. Daarnaast bereiden we ons voor om, indien nodig, verbruikers en producenten (met een gecontracteerd en beschikbaar gesteld transportvermogen van meer dan 1 MW) te verplichten om een aanbod te doen. Tegen overeen te komen voorwaarden leveren marktpartijen dan een bijdrage aan het oplossen van de congestie door het aanbieden van congestiemanagementdiensten.

8. Conclusie

Voor het gebied dat wij van elektriciteit voorzien vanuit congestiegebied Harlingen hebben wij een onderzoek uitgevoerd naar de toepassing van congestiemanagement. De transportcapaciteit voor teruglevering vanuit dit congestiegebied is beperkt en/of er zijn problemen met de spanningshuishouding.

Op basis van de uitgevoerde analyse zijn er voor ons geen mogelijkheden om congestiemanagement uit te voeren. Ook zien wij geen potentie voor congestiemanagement in de toekomst. Nieuwe transportverzoeken die bij ons worden ingediend, plaatsen we op de wachtlijst. Wanneer de netverzwaring is gerealiseerd of tussendoor alsnog flexibel vermogen wordt gecontracteerd, behandelen we deze aanvragen in de volgorde van binnenkomst.

Bijlage

Momentopname

De gebruikte gegevens voor de berekening van de technische grens zijn een momentopname van de op dat moment bekende informatie. Liander analyseert voortdurend of er transportcapaciteit beschikbaar is om klanten met een transportaanvraag te kunnen toelaten op het elektriciteitsnet. Afhankelijk van deze analyses, en de daaruit blijkende beschikbare transportcapaciteit op het verdeelstation, kunnen nieuwe transportaanvragen worden aangesloten totdat de technische grens is bereikt.

Transportschaarste op verschillende niveaus in het net

Bij een vooraankondiging van congestie is er sprake van twee hoofdoorzaken:

1) **Congestie in een elektriciteitsverdeelstation.**

Een verdeelstation is aangesloten op een ander verdeelstation van Liander of op het hoogspanningsnet van TenneT. Op een verdeelstation worden de middenspanningskabels aangesloten voor transport van de elektriciteit naar klanten. Als er sprake is van congestie bij het verdeelstation zelf, heeft dit gevolgen voor alle klanten met een grootverbruikaansluiting die aangesloten zijn op het verdeelstation of het middenspanningsnet daarachter. Kan het bestaande station worden uitgebreid? Dan nemen de werkzaamheden enkele jaren in beslag. Is het nodig een nieuw verdeelstation te stichten? Dan duren de werkzaamheden meestal langer.

2) **Congestie in een middenspanningskabel.**

De middenspanningskabels hebben een spanning van 10kV of 20kV en zijn onderdeel van het middenspanningsdistributienet. Als er sprake is van congestie bij een middenspanningskabel heeft dit gevolgen voor klanten met een grootverbruikaansluiting die via middenspanningsruimtes zijn aangesloten op de desbetreffende kabel. Het uitbreiden van capaciteit bij middenspanningskabels kost doorgaans enkele jaren. In een gebied waar veel middenspanningskabels tegelijk uitgebreid worden kan dit langer duren omdat werkzaamheden op elkaar afgestemd dienen te worden.

Lokale transportcapaciteit knelpunten in kabels van het distributienet

Het middenspanningsdeel van het distributienet bestaat uit een aaneenschakeling van middenspanningskabels van verschillende doorsnede en type materiaal. Het distributienet is namelijk over een zeer lange periode in de loop der jaren opgebouwd en wordt continu lokaal aangepast en uitgebreid. De doorsnede en het type materiaal van een kabel bepalen de capaciteit. Het is daarom niet mogelijk om één bepaalde waarde te definiëren voor middenspanningskabels die eenduidig de technische transportcapaciteit weergeeft. Dit is variabel en afhankelijk van waar een klant is aangesloten. In de vooraankondiging wordt alleen de technische transportcapaciteit van de hoofdkabel benoemd: dit is de kabel waarmee een middenspanningskabel aangesloten is op een elektriciteitsverdeelstation. Indien deze hoofdkabel op zichzelf wel voldoende totale beschikbare capaciteit heeft, kunnen er nog steeds lokale capaciteitsproblemen optreden vanwege de diversiteit aan opbouw van middenspanningskabels. Hier kijken we in de netanalyse naar.

Kwaliteit van de spanning

De Netcode elektriciteit en de NEN-EN 50160 schrijven voor aan welke normen de spanning op de netten moet voldoen. Deze normen beschrijven een bandbreedte voor de op een aansluiting aan te leveren spanningskwaliteit. De spanningskwaliteit wordt bepaald door enerzijds een samenspel van het verbruik en teruglevering van verschillende klanten op middenspanningskabel en anderzijds door onder andere de diameter van de middenspanningskabel, de lengte van de middenspanningskabel en de capaciteit van een elektriciteitsverdeelstation om de spanning al dan niet te kunnen regelen. Soms zien we een grote verandering in de combinatie van verbruik en teruglevering. Dan kunnen de geldende spanningskwaliteitsnormen eerder overschreden worden dan de maximale technische transportcapaciteit. Dat gebeurt bijvoorbeeld wanneer de teruglevering door bestaande en nieuwe klanten snel groeit. Dit is in het bijzonder aan de orde in de netten in de buitengebieden, die van oudsher bedoeld waren voor relatief weinig verbruik van elektriciteit.

Spanningsproblemen kunnen zich daarmee dus ook voordoen wanneer op zichzelf genomen een distributienet voldoende beschikbare technische transportcapaciteit heeft. In veel gevallen zal het noodzakelijk zijn het elektriciteitsnet te vergroten om de spanningskwaliteit weer binnen geldende normen te krijgen.

Kortsluitvermogen

De Netcode Elektriciteit schrijft voor aan welke technische normen de elektriciteitsnetten moeten voldoen. Een deel van de ontwerpparameters heeft betrekking op de zogenaamde kortsluitvastheid van installaties. Kortsluitvastheid is de maximale kortsluitstroom (en daarmee het maximale kortsluitvermogen) waarbij een kortsluiting veilig en effectief kan worden onderbroken, zonder dat het resulteert in mechanische en/of thermische schade aan de installaties. De omvang van de kortsluitstroom wordt bepaald door zowel de voeding vanuit het hoger gelegen net als de eventuele bijdrage vanuit het lager gelegen net. Het gaat dan met name om opwek door aggregaten, windparken en kortgesloten draaiende motoren en in beperkte(re) mate door zonneparken. Heeft een distributienet op zich voldoende beschikbare capaciteit? Dan kunnen om bovenstaande reden de normen van kortsluitvermogen alsnog overschreden worden. Meestal is het dan nodig om het net te verzwaren. Zo krijgen we het kortsluitvermogen weer binnen de geldende normen.

Beperkingen niet direct voor alle type aansluitingen in postcodegebied van toepassing

Bij congestie in een elektriciteitsverdeelstation of middenspanningskabel kan het zijn dat niet alle nieuwe aanvragen in de genoemde postcodegebieden, tezamen het congestiegebied, daarmee geconfronteerd worden. De wetgeving schrijft voor dat klanten afhankelijk van de gevraagde capaciteit op een voorgeschreven wijze dienen te worden aangesloten. Dit betekent dat klanten met een vermogen groter dan 2 MVA niet per se te maken krijgen met het tekort aan capaciteit in het lokale distributienet, doordat zij rechtstreeks op het elektriciteitsverdeelstation dienen te worden aangesloten.

Het kan in enkele gevallen in een congestiegebied voorkomen dat een klant alsnog transportcapaciteit toegewezen krijgt. Dit wordt per aanvraag beoordeeld en is afhankelijk van de lokale situatie van het elektriciteitsnetwerk. Er kunnen meerdere kabels door een postcodegebied lopen en zodoende kan het voorkomen dat als gevolg van een congestieknelpunt in één van de middenspanningskabels een postcodegebied als congestiegebied aangeduid wordt. Tegelijkertijd kan er op een andere middenspanningskabel in datzelfde postcodegebied nog wel ruimte beschikbaar zijn.

Lijst met postcodes in het congestiegebied⁶

| | | | | | | | | | |
|--------|--------|--------|--------|--------|--------|--------|--------|--------|--------|
| 8821LB | 8821LC | 8821LD | 8821LE | 8821LG | 8821LH | 8821LJ | 8821LK | 8821LS | 8821MA |
| 8821MB | 8821MC | 8821MD | 8821MG | 8862AB | 8862AC | 8862AD | 8862AE | 8862AG | 8862AH |
| 8862AJ | 8862AK | 8862AL | 8862AN | 8862AR | 8862AT | 8862AV | 8862AW | 8862AX | 8862AZ |
| 8862BB | 8862BG | 8862BH | 8862BV | 8862BX | 8862BZ | 8862DA | 8862DB | 8862DC | 8862DD |
| 8862DE | 8862DG | 8862DH | 8862DJ | 8862DP | 8862DR | 8862DS | 8862DT | 8862DV | 8862DW |
| 8862DX | 8862DZ | 8862LA | 8862LB | 8862LC | 8862LD | 8862LE | 8862LG | 8862LH | 8862LJ |
| 8862LK | 8862LL | 8862LM | 8862LN | 8862LP | 8862LR | 8862LS | 8862LT | 8862PN | 8862PR |
| 8862PS | 8862PT | 8862PV | 8862PW | 8862PX | 8862RA | 8862RC | 8862RD | 8862RE | 8862RG |
| 8862RH | 8862RJ | 8862RK | 8862RL | 8862RM | 8862RN | 8862RP | 8862RT | 8862RV | 8862TR |
| 8862TS | 8862TT | 8862TV | 8862TW | 8862TX | 8862TZ | 8862VA | 8862VS | 8862WC | 8862WE |
| 8862ZA | 8862ZC | 8862ZZ | | | | | | | |

Bereik van het congestiegebied o.b.v. EAN-codes met een GTV gelijk aan of groter dan 1 MW⁷

| |
|--------------------|
| EAN |
| Geen aansluitingen |

⁶ Congestieproblemen in een elektriciteitsverdeelstation of middenspanningskabel kunnen zich onvoorspelbaar voordoen in (en soms buiten) een met postcodes aangeduid congestiegebied. Aan de informatie van Liander met betrekking tot de omvang van deze gebieden en de gevolgen voor klanten in deze gebieden kunnen geen rechten worden ontleend.

⁷ De lijst betreft het bereik van het congestiegebied op basis van EAN-codes gelijk of groter dan 1 MW.

Voor aankondiging transportproblemen bij verbruik en teruglevering voor verdeelstation Harlingen 10-1i

15-08-2024

Op 25-04-2024 hebben wij schaarste gemeld bij verdeelstation Harlingen 10-1i voor verbruik. Inmiddels is er in dit gebied ook schaarste voor teruglevering. Daarom is deze melding aangepast naar schaarste voor verbruik en teruglevering.

Liander voorziet dat de maximale grenzen van verdeelstation Harlingen 10-1i zijn bereikt. Dit geldt voor verbruik en teruglevering van elektriciteit. Naar verwachting lossen we dit probleem op zijn vroegst in het derde kwartaal van 2031 op. Hieronder staan de details van de oorzaak en de omschrijving van het congestiegebied.

Oorzaak

In Nederland neemt de behoefte aan verbruik en teruglevering van elektriciteit op het net snel toe. Het elektriciteitsnet is daar in bepaalde gevallen nog niet op toegespitst. In dit geval ontstaat daardoor in de regio gevoed door station Harlingen 10-1i een tekort aan transportcapaciteit voor verbruik en teruglevering van elektriciteit. Zie de gebiedsbeschrijving voor een nauwkeurig beeld van het gebied.

Deze situatie leidt tot spanningsvariaties die niet langer binnen de vereiste kwaliteitsnormen vallen. Bij een te hoge of te lage spanning werken de aangesloten installaties mogelijk niet als gewenst, of kunnen deze schade oplopen. Daarnaast leidt deze situatie ook tot een overschrijding van de maximaal toelaatbare hoeveelheid stroom op het elektriciteitsnet. Als de maximale hoeveelheid stroom wordt overschreden, vallen onderdelen van ons net uit of raakt het net beschadigd door overbelasting.

Gebiedsbeschrijving

Het congestiegebied staat weergegeven in de kaart en de lijst met postcodegebieden hieronder.

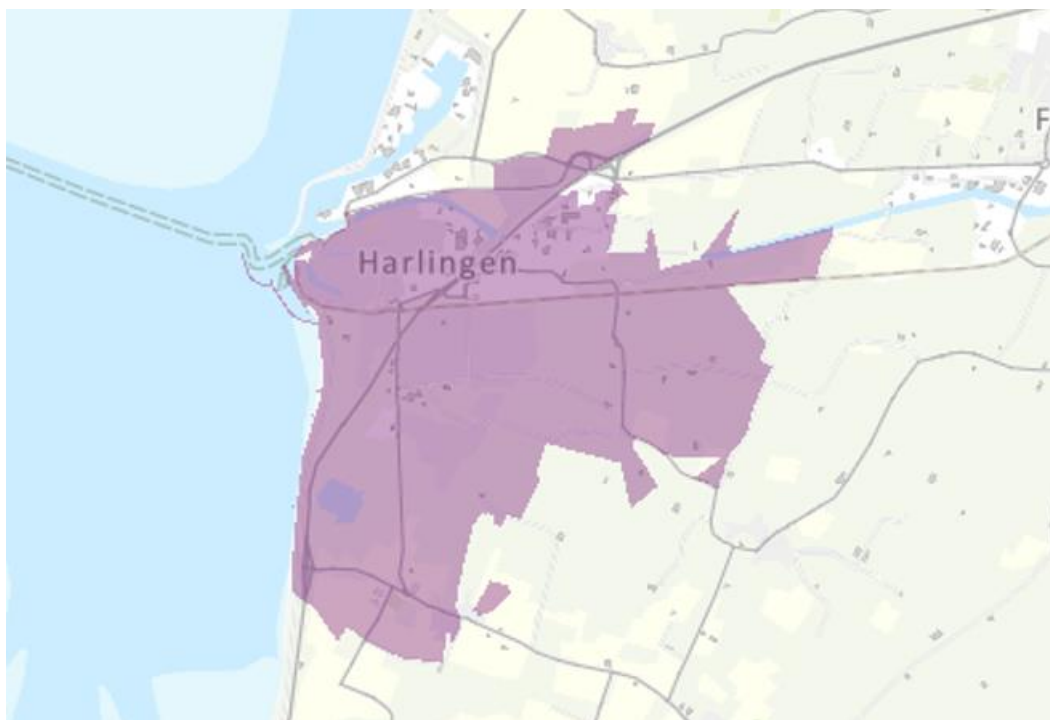

Figuur 1: Kaart van het congestiegebied.

| | | | | | | | | | |
|--------|--------|--------|--------|--------|--------|--------|--------|--------|--------|
| 8821MB | 8821MC | 8821MD | 8821MG | 8861AA | 8861AB | 8861AC | 8861AD | 8861AE | 8861AG |
| 8861AH | 8861AJ | 8861AK | 8861AL | 8861AM | 8861AN | 8861AP | 8861AR | 8861AS | 8861AT |
| 8861AV | 8861AW | 8861AX | 8861AZ | 8861BA | 8861BB | 8861BC | 8861BD | 8861BE | 8861BG |
| 8861BH | 8861BJ | 8861BK | 8861BL | 8861BM | 8861BN | 8861BP | 8861BR | 8861BS | 8861BT |
| 8861BV | 8861BW | 8861BX | 8861BZ | 8861CA | 8861CB | 8861CC | 8861CD | 8861CE | 8861CG |
| 8861CH | 8861CJ | 8861CK | 8861CL | 8861CM | 8861CN | 8861CP | 8861CR | 8861CS | 8861CT |
| 8861CV | 8861CW | 8861CX | 8861CZ | 8861DP | 8861DR | 8861DS | 8861DT | 8861DV | 8861DW |
| 8861DX | 8861DZ | 8861EA | 8861EB | 8861EC | 8861ED | 8861EE | 8861EG | 8861EH | 8861EJ |
| 8861EK | 8861EL | 8861EM | 8861EN | 8861EP | 8861ER | 8861ES | 8861ET | 8861EV | 8861EW |
| 8861EX | 8861EZ | 8861GA | 8861GB | 8861GC | 8861GD | 8861GE | 8861GG | 8861GH | 8861GJ |
| 8861GK | 8861GL | 8861GM | 8861GN | 8861GP | 8861GR | 8861GT | 8861GV | 8861GW | 8861GX |
| 8861GZ | 8861HA | 8861HB | 8861HC | 8861HD | 8861HE | 8861HG | 8861HH | 8861HJ | 8861HK |
| 8861HL | 8861HM | 8861HN | 8861HP | 8861HR | 8861HS | 8861HT | 8861HV | 8861HW | 8861HX |
| 8861HZ | 8861JA | 8861JB | 8861JC | 8861JD | 8861JE | 8861JG | 8861JH | 8861JJ | 8861JK |
| 8861JL | 8861JM | 8861JN | 8861JP | 8861JR | 8861JS | 8861KB | 8861KC | 8861KD | 8861KE |
| 8861KG | 8861KH | 8861KJ | 8861KK | 8861KL | 8861KM | 8861KN | 8861KP | 8861KR | 8861KS |
| 8861KT | 8861KV | 8861KW | 8861KX | 8861KZ | 8861NA | 8861NB | 8861NC | 8861ND | 8861NE |
| 8861NG | 8861NH | 8861NT | 8861NZ | 8861SB | 8861SC | 8861SE | 8861SH | 8861SJ | 8861SK |
| 8861SL | 8861SM | 8861SN | 8861SP | 8861SR | 8861ST | 8861SV | 8861SW | 8861SX | 8861SZ |
| 8861TA | 8861TB | 8861TC | 8861TD | 8861TE | 8861TG | 8861TH | 8861TJ | 8861TK | 8861TL |
| 8861TM | 8861TN | 8861TP | 8861TR | 8861TS | 8861TT | 8861TV | 8861TW | 8861TX | 8861TZ |
| 8861VA | 8861VB | 8861VC | 8861VD | 8861VE | 8861VG | 8861VH | 8861VJ | 8861VK | 8861VL |
| 8861VN | 8861VP | 8861VR | 8861VS | 8861VT | 8861XA | 8861XB | 8861XC | 8861XD | 8861XE |
| 8861XG | 8861XH | 8861XJ | 8861XK | 8861XL | 8861XM | 8861XN | 8861XP | 8861XR | 8861XS |
| 8861XT | 8861XV | 8861XW | 8861XX | 8861XZ | 8861ZB | 8861ZC | 8861ZZ | 8862AA | 8862AB |
| 8862AC | 8862AD | 8862AE | 8862AG | 8862AH | 8862AJ | 8862AK | 8862AL | 8862AM | 8862AN |
| 8862AP | 8862AR | 8862AS | 8862AT | 8862AV | 8862AW | 8862AX | 8862AZ | 8862BA | 8862BB |
| 8862BE | 8862BG | 8862BH | 8862BJ | 8862BK | 8862BL | 8862BN | 8862BP | 8862BR | 8862BS |
| 8862BT | 8862BV | 8862BW | 8862BX | 8862BZ | 8862CA | 8862DA | 8862DB | 8862DC | 8862DD |
| 8862DE | 8862DG | 8862DH | 8862DJ | 8862DP | 8862DR | 8862DS | 8862DT | 8862DV | 8862DW |
| 8862DX | 8862DZ | 8862LA | 8862LB | 8862LC | 8862LD | 8862LE | 8862LG | 8862LH | 8862LJ |
| 8862LK | 8862LL | 8862LM | 8862LN | 8862LP | 8862LR | 8862LS | 8862LT | 8862MA | 8862MB |
| 8862MC | 8862MD | 8862ME | 8862MG | 8862MH | 8862MJ | 8862MK | 8862MX | 8862MZ | 8862NA |
| 8862NC | 8862NZ | 8862PA | 8862PB | 8862PC | 8862PD | 8862PE | 8862PG | 8862PH | 8862PJ |
| 8862PK | 8862PL | 8862PM | 8862PN | 8862PP | 8862PR | 8862PS | 8862PT | 8862PV | 8862PW |
| 8862PX | 8862PZ | 8862RA | 8862RC | 8862RD | 8862RE | 8862RG | 8862RH | 8862RJ | 8862RK |
| 8862RL | 8862RM | 8862RN | 8862RP | 8862RT | 8862RV | 8862RZ | 8862SB | 8862SC | 8862SE |
| 8862SG | 8862SH | 8862SJ | 8862SK | 8862SL | 8862SR | 8862ST | 8862SZ | 8862TA | 8862TH |
| 8862TK | 8862TL | 8862TM | 8862TN | 8862TP | 8862TR | 8862TS | 8862TT | 8862TV | 8862TW |
| 8862TX | 8862TZ | 8862VA | 8862VB | 8862VC | 8862VD | 8862VE | 8862VG | 8862VH | 8862VJ |
| 8862VK | 8862VL | 8862VM | 8862VN | 8862VP | 8862VR | 8862VS | 8862VV | 8862WB | 8862WC |
| 8862WD | 8862WE | 8862WG | 8862WH | 8862WJ | 8862WK | 8862WL | 8862WN | 8862WP | 8862WR |
| 8862WS | 8862WT | 8862WV | 8862WX | 8862WZ | 8862XA | 8862XB | 8862XC | 8862XD | 8862XE |

| | | | | | | | | | |
|--------|--------|--------|--------|--------|--------|--------|--------|--------|--------|
| 8862XG | 8862XH | 8862XJ | 8862XK | 8862XL | 8862XM | 8862XN | 8862XP | 8862XR | 8862XS |
| 8862XT | 8862XV | 8862XW | 8862XX | 8862XZ | 8862ZA | 8862ZB | 8862ZC | 8862ZD | 8862ZE |
| 8862ZG | 8862ZH | 8862ZJ | 8862ZK | 8862ZL | 8862ZM | 8862ZN | 8862ZP | 8862ZR | 8862ZS |
| 8862ZT | 8862ZV | 8862ZW | 8862ZX | 8862ZZ | 8872MA | 8872ND | 8872NE | 8872NG | 8872NH |
| 8872NJ | 8872NK | 8872NL | 8872NM | 8872NN | 8872NP | 8872NR | 8872NS | 8872NV | 8872NW |

Tabel 1: Geografische omschrijving van het congestiegebied.

Aanwezige en benodigde capaciteit

We constateren de voorziene congestie van Harlingen 10-1i mede op basis van de totale aanwezige en (verwachte) benodigde transportcapaciteit. De totale aanwezige capaciteit is 12,90 MVA. De (verwachte) benodigde capaciteit is 12,90 MVA op moment van deze vooraankondiging.

| | |
|---|-----------|
| Totale aanwezige capaciteit van het elektriciteitsverdeelstation | 12,90 MVA |
| Aanwezige (redundante) capaciteit van het elektriciteitsverdeelstation | 12,90 MVA |
| Additioneel niet-redundante capaciteit van het elektriciteitsverdeelstation | 0,00 MVA |
| Benodigde capaciteit van het elektriciteitsverdeelstation | 12,90 MVA |

Tabel 2: Aanwezige en benodigde capaciteit in het congestiegebied.

Lees [hier](#) een toelichting op de verschillende capaciteitsbegrippen en het gebruik hiervan in de netanalyse die Liander maakt om in maatwerk te beoordelen of er nog voldoende capaciteit is voor nieuwe klantaanvragen. Hier wordt ook het verschil verklaard tussen de waardes voor de beschikbare en aanwezige capaciteit en waarom bij problemen gerelateerd aan spanning en/of kortsluitvermogen de waarde voor de verwachte benodigde capaciteit lager kan zijn dan de waarde van de aanwezige capaciteit en we de klantaanvragen toch niet kunnen honoreren.

Hoe en wanneer lost Liander dit op?

Liander investeert volop in de uitbreiding van het elektriciteitsnet. Ook in dit gebied gaan we werkzaamheden uitvoeren om het elektriciteitsnet uit te breiden. Liander verwacht de werkzaamheden voor het uitbreiden van het elektriciteitsnet op zijn vroegst in het derde kwartaal van 2031 afgerond te hebben. We lossen dit op door het realiseren van een nieuw station, het uitbreiden van de stationscapaciteit, het verzwaren en uitbreiden van het distributienet en het aanpassen van de netstructuur.

We hebben onderzocht of er andere technische mogelijkheden zijn die een (tijdelijke) oplossing bieden voor het knelpunt, zoals het aanpassen van de netconfiguratie of het afschakelen van opwekinstallaties wanneer het elektriciteitsnet zich in de storings- of onderhoudssituatie bevindt. Helaas blijkt in dit gebied een netuitbreiding op dit moment nog de enige technische oplossing. Eventueel kunnen ook congestiemanagement en/of individuele klantafspraken een tijdelijke oplossing bieden. Daarover houden we onze klanten op de hoogte. Houd voor de meest actuele informatie over de permanente en tijdelijke oplossingen ook [de website van Liander](#) in de gaten.

Congestie managementonderzoek verdeelstation Harlingen voor verbruik

25-4-2024

Liander heeft voor verdeelstation Harlingen de mogelijkheden voor congestie management voor verbruik van elektriciteit onderzocht. Er wordt congestie afgeroepen wanneer er een (verwacht) structureel tekort is aan beschikbare transportcapaciteit. Met congestie management wordt geprobeerd de structurele beperkte ruimte op het elektriciteitsnet te (her)verdelen totdat de benodigde verzwaring van het elektriciteitsnet gereed is. In dit rapport worden de resultaten van het onderzoek naar mogelijkheden voor het toepassen van congestie management uiteengezet.

Samenvatting

In Nederland neemt de behoefte aan elektriciteitsverbruik en elektriciteitsproductie op het net snel toe. Het elektriciteitsnet is daar in bepaalde gevallen nog niet op toegespitst. Op 3-2-2022 heeft Liander aangekondigd dat in het verzorgingsgebied van verdeelstation Harlingen een risico op structurele congestie bestaat. Liander voorziet een tekort aan transportcapaciteit doordat de maximale grenzen van verdeelstation Harlingen zijn bereikt voor verbruik.

In dit verzorgingsgebied is eerder congestiemanagement onderzocht onder de oude Netcode Elektriciteit.⁸ Liander heeft de toepassing van congestiemanagement voor het congestiegebied van verdeelstation Harlingen onderzocht conform de huidige Netcode Elektriciteit.⁹ De Netcode Elektriciteit biedt netbeheerders meer mogelijkheden om samen met de klant nogmaals te kijken naar de mogelijkheden tot het leveren van congestiemanagementdiensten. Er komen in het onderzoek geen bezwaren uit de Netcode Elektriciteit naar voren voor het toepassen van congestiemanagement.

Op basis van het onderzoek concludeert Liander dat congestiemanagement voor verbruik op dit moment niet kan worden toegepast in het congestiegebied van verdeelstation Harlingen. Volgens de Netcode is Alliander bij een congestiemanagementonderzoek verplicht klanten met een bestaande aansluiting boven 1 megawatt (MW) te benaderen. Aangezien verdeelstation Harlingen alleen maar klanten onder de 1 MW bevat, zijn voor dit onderzoek klanten met een bestaande aansluiting tussen de 500 kilowatt (kW) en 1 MW benaderd. Desondanks, is er geen beschikbaar vermogen gevonden bij deze aangeslotenen. Klanten met een niet-ingewilligde transportaanvraag worden nog door Liander benaderd voor het leveren van congestiemanagementdiensten. De voorziene fysieke congestie op het verdeelstation kan dus onvoldoende met congestiemanagement worden verminderd.

Na de volledige ingebruikname van de geplande netverzwaring, op zijn vroegst, midden 2026 kan naar verwachting de gevraagde transportcapaciteit worden voorzien. Wanneer transportcapaciteit beschikbaar komt op verdeelstation Harlingen, kan het zo zijn dat niet alle transportaanvragen kunnen worden toegekend op basis van deze vrijgekomen ruimte door transportschaarste op onderliggende- of bovenliggende netvlakken.

Een overzicht van de resultaten van het congestiemanagementonderzoek voor het congestiegebied van verdeelstation Harlingen:

| Transportcapaciteitsbegrip | |
|--|------|
| Aanwezige transportcapaciteit | 12,9 |
| Verwachte benodigde transportcapaciteit | 12,2 |
| Beschikbare transportcapaciteit | 0,7 |
| Gevraagde transportcapaciteit | 14,3 |
| Transportcapaciteit extra beschikbaar door congestiemanagement | 0 |

⁸ De uitkomst van dit eerdere onderzoek is te vinden als toevoeging (d.d. [datum onderzoek oude stijl]) in de gepubliceerde voor aankondiging van 3-2-2022.

⁹ De Netcode Elektriciteit is een Besluit van de Autoriteit Consument en Markt, kenmerk ACM/DE/2016/202151, houdende de vaststelling van de voorwaarden als bedoeld in artikel 31 van de Elektriciteitswet 1998. De huidige versie van de Netcode Elektriciteit is te raadplegen via <https://wetten.overheid.nl/BWBR0037940/>.

Tabel 1: Opsomming van de verschillende capaciteitsbegrippen en bijbehorende waarden voor verdeelstation Harlingen in het jaar 2026 vóór de laatste netverzwaring.

Liander spant zich in om in dit gebied mogelijkheden voor congestiemanagement te blijven onderzoeken totdat de gehele geplande netverzwaring heeft plaatsgevonden. Bij bestaande en nieuwe transportaanvragen blijft Liander samen met de klant kijken of deze met het leveren van congestiemanagementdiensten alsnog eerder toegang kan krijgen tot het elektriciteitsnet.

Graag nodigt Liander aangeslotenen met een gecontracteerd transportvermogen van minimaal 500 kW in het congestiegebied van verdeelstation Harlingen nogmaals uit om te bekijken of zij op een later moment kunnen bijdragen aan congestiemanagement. Aangeslotenen met een gecontracteerd transportvermogen groter dan 500 kW in het congestiegebied van verdeelstation Harlingen kunnen zich bij Liander melden via een erkend CSP om te bekijken of zij kunnen bijdragen aan congestiemanagement.

Onderzoeksmethodiek

In de volgende hoofdstukken worden achtereenvolgens beschreven en uitgewerkt:

- Het congestiegebied;
- De omvang van de congestie;
- De technische analyse van het congestiegebied;
- De financiële analyse van het congestiegebied;
- De toepasbaarheid van congestiemanagement;
- De marktanalyse van het congestiegebied;
- De conclusie van het congestiemanagementonderzoek.

Het onderzoek is uitgevoerd op basis van de regels uit de Netcode Elektriciteit. Volgens de Netcode Elektriciteit wordt bij congestie door middel van onderzoek gekeken naar de mogelijkheden voor het toepassen van congestiemanagement in een congestiegebied, tenzij er sprake is van een uitzondering waardoor congestiemanagement niet meer behoeft te worden toegepast. De Netcode Elektriciteit benoemt in artikel 9.10 lid 2 een aantal uitzonderingen op het toepassen van congestiemanagement. Wanneer één of meer uitzondering(en) van toepassing is of zijn, dan heeft dit tot gevolg dat congestiemanagement in het onderzochte congestiegebied (deels) niet hoeft te worden toegepast. De toepasselijkheid van deze uitzonderingen wordt daarom tevens onderzocht en beoordeeld.

Aangezien verdeelstation Harlingen alleen maar klanten onder de 1 MW bevat, zijn voor dit onderzoek klanten met een bestaande aansluiting tussen de 500 kilowatt (kW) en 1 MW benaderd. In de marktanalysefase wordt onderzocht of verbruikers en/of producenten met een gecontracteerd en beschikbaar gesteld transportvermogen van meer dan 500 KW bijdragen aan het oplossen van fysieke congestie door middel van het laten leveren van congestiemanagementdiensten of – wanneer aan de orde – het toepassen van niet-marktgebaseerde redispatch.¹⁰

Onderdelen van het congestiemanagementonderzoek zullen bij iedere transportaanvraag opnieuw worden uitgevoerd. Wanneer de uitkomst van dit congestiemanagementonderzoek afwijkt van de uitkomst in het laatst gepubliceerde onderzoek, dan wordt dit kenbaar gemaakt middels een publicatie van een nieuw onderzoeksrapport.

¹⁰ Zie artikel 9.31 van de Netcode Elektriciteit.

1. Congestiegebied

Liander voorziet structurele congestie op verdeelstation Harlingen voor verbruik van elektriciteit. Op 3-2-2022 heeft Liander een vooraankondiging gedaan van voorziene structurele congestie.¹¹

De gemeente Harlingen kent verschillende ontwikkelingen die ervoor zorgen dat er groeiende vraag is naar elektriciteit. Naast de verwachtingen van verduurzaming van de woningen (warmtevoorziening) speelt de vraag naar elektriciteit van bedrijven in de Port of Harlingen een rol (elektrificeren van bedrijfsprocessen en extra vraag). Deze ontwikkelingen zorgen ervoor dat het elektriciteitsverdeelstation Harlingen het maximale vermogen heeft bereikt en er sprake is van congestie. Als het maximale vermogen wordt overschreden, vallen onderdelen van ons net uit of raakt het net beschadigd door overbelasting.

Het congestiegebied staat weergegeven in de kaart hieronder.

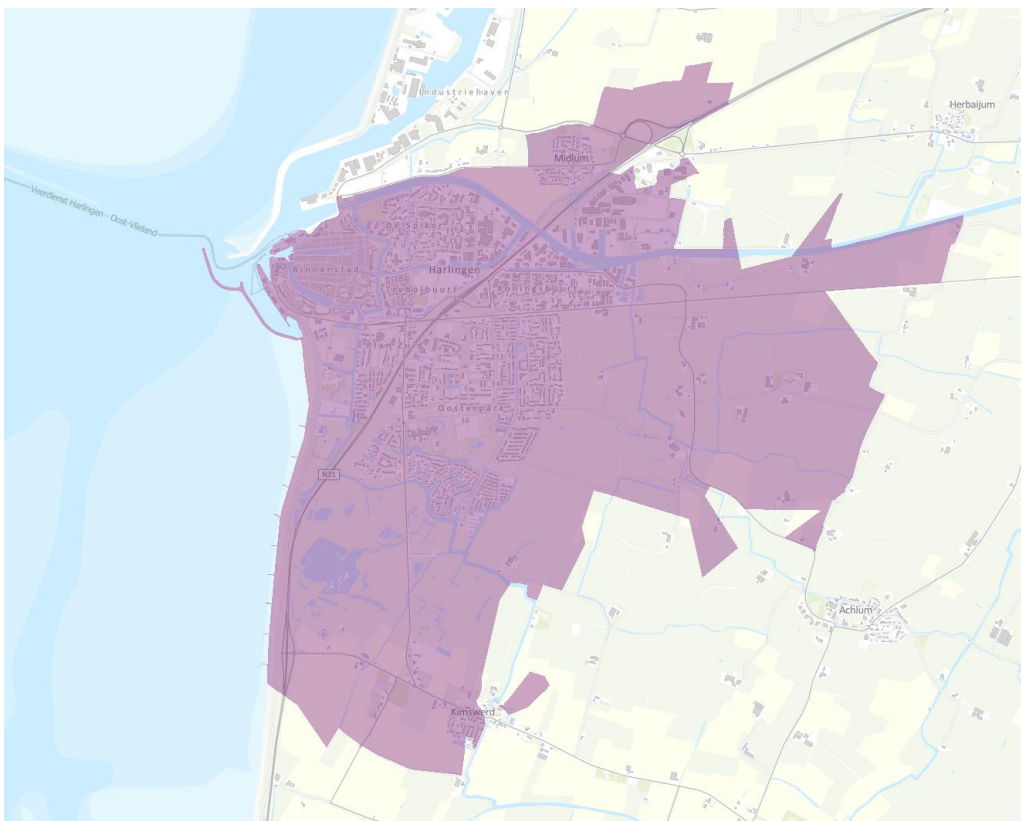

Figuur 1: Kaart van het congestiegebied.

In 'Additionele informatie congestie managementonderzoek verdeelstation Harlingen voor verbruik' staat een lijst met postcodes in dit congestiegebied

¹¹ Het is mogelijk dat informatie uit de vooraankondiging afwijkt van de informatie in dit onderzoeksrapport. Gedurende het congestie managementonderzoek is dan gebleken dat de informatie is gewijzigd.

2. Omvang van de congestie

2.1 Netontwerpcriteria, aangehouden reservecapaciteit en operationele veiligheidsgrenzen

Bij het ontwerp van het elektriciteitsnet worden de relevante netontwerp- en bedrijfsvoeringscriteria uit de Netcode Elektriciteit en het Besluit uitvalsituaties hoogspanningsnet gehanteerd.¹²

Aangehouden storingsreserve

Daar waar vereist wordt de enkelvoudige storingsreserve (de aangehouden reservecapaciteit) in acht te nemen. Met inachtneming van de hoog te houden betrouwbaarheid van het net en de leveringszekerheid voor aangeslotenen wordt, waar mogelijk en toegestaan, de enkelvoudige storingsreserve losgelaten.

Een enkelvoudige storingsreserve wil zeggen dat er één component moet kunnen uitvallen zonder (langdurige) onderbreking van het transport. Voor knelpunten met betrekking tot elektriciteitsverbruik kan geen gebruik worden gemaakt van de storingsreserve in de normaal situatie. Dit is wettelijk niet toegestaan. Doordat het knelpunt op Harlingen betrekking heeft op verbruik kan geen gebruik worden gemaakt van de storingsreserve in de normaal situatie.

Transportcapaciteit en operationele veiligheidsgrenzen

Bij het vaststellen van de omvang van technische transportcapaciteit van verdeelstation Harlingen zijn de fabrieksspecificaties van de relevante netcomponenten het uitgangspunt voor de belastbaarheidslimiet - en daarmee de operationele veiligheidsgrenzen - van deze netcomponenten. De fabrieksspecificaties geven de operationele veiligheidsgrenzen van de relevante netcomponenten weer.

In specifieke gevallen kan door de netbeheerder aanvullend beleid worden vastgesteld over de hogere of lagere belastbaarheid van componenten. De mate waarin de netcomponenten belast kunnen worden, wordt dynamische belastbaarheid genoemd. De temperatuur van de relevante componenten bij belasting is hierbij doorslaggevend. De mogelijkheden tot dynamische belastbaarheid van netcomponenten kunnen per component en per locatie van de component verschillen. Zo kunnen het patroon van de verwachte belasting, maar ook de weersomstandigheden bij een buitenluchtopstelling van een component een rol spelen bij de dynamische belastbaarheid.

De aanwezige transportcapaciteit wordt vastgesteld door de belastbaarheden van alle hiervoor relevante componenten in het betreffende netdeel te analyseren. Van alle geanalyseerde componenten is de component met de laagste belastbaarheid bepalend voor de aanwezige transportcapaciteit. De laagst belastbare component wordt ook wel de kritieke netcomponent genoemd.

Het onderzoek naar de omvang van de transportcapaciteit heeft aangetoond dat voor de installaties op verdeelstation Harlingen de technische transportcapaciteit voor verbruik 12,9 Megavoltampère (MVA) bedraagt. De aanwezige transportcapaciteit voor verbruik van elektriciteit bedraagt op dit moment 12,9 MVA.

¹² Zie 'Bijlage: Algemene toelichting op netcapaciteit en congestie' en art. 4a.1 e.v. van het Koninklijk Besluit investeringsplan en kwaliteit elektriciteit en gas (uitvalsituaties hoogspanningsnet).

2.2 Huidige aanwezige transportcapaciteit en ontwikkeling

Zoals aangetoond in paragraaf 2.1 beschikt verdeelstation Harlingen op dit moment over 12,9 MVA aan aanwezige transportcapaciteit.

Om verdeelstation Harlingen te ontlasten worden er in 2026 drie distributie routes van het station afgehaald en verbonden met Schakelstation Midlum. Als deze routes omgezet worden, maakt dit op verdeelstation Harlingen 4,4 MVA vrij waardoor het capaciteitsprobleem opgelost wordt. De transportcapaciteit van het verdeelstation blijft hetzelfde. Met de huidige prognoses is de verwachting dat er in ieder geval tot 2033 voldoende capaciteit is. Wel bestaat er een kans dat er spanningsproblematiek ontstaat.

Figuur 2 toont de verwachte ontwikkeling van de transportcapaciteit tot en met 2026. Figuur 3 toont twee belasting scenario's: de klantinpassingsprognose en de investeringslijn. De klantinpassingsprognose is de geprognostiseerde maximale belasting op de kritieke netcomponent per jaar op basis van reeds bekende ontwikkelingen en natuurlijke groei, zoals gehanteerd bij het beoordelen van klantvragen. De investeringslijn dient als uitgangspunt voor beslissingen omtrent netverzwaringen en is gebaseerd op voorgenomen overheidsbeleid en de verwachte ontwikkelingen in de energiemarkt op basis van het Klimaatakkoord. Wanneer we al de gevraagde transportcapaciteit voor verbruik toekennen, wordt in 2023 reeds de aanwezige transportcapaciteit van 12,9 MVA overschreden.

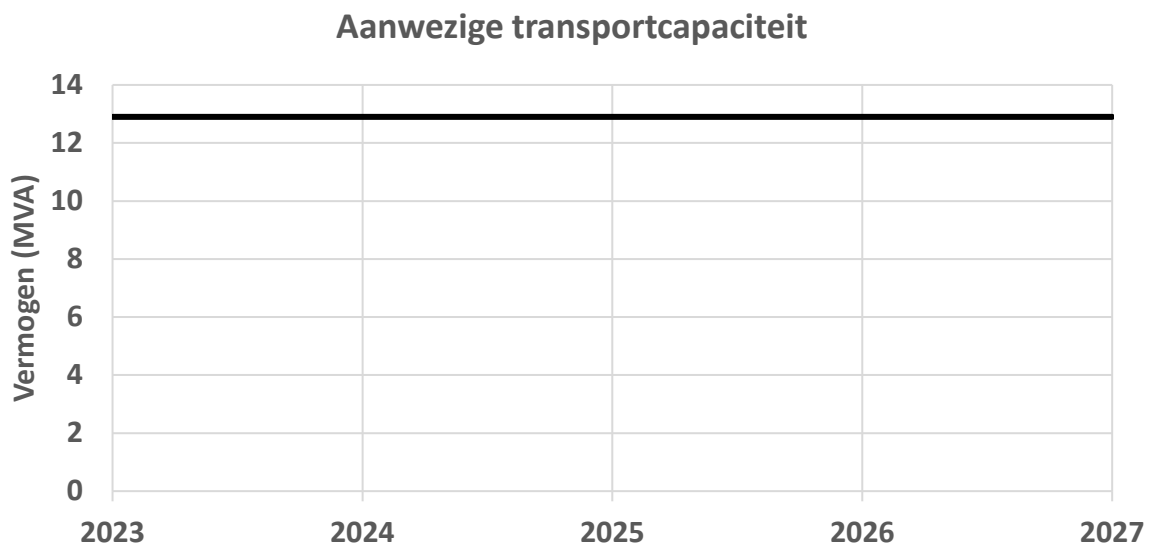

Figuur 2: Ontwikkeling van de aanwezig transportcapaciteit op verdeelstation Harlingen tot en met 2026.

Verwachte piekbelasting per jaar

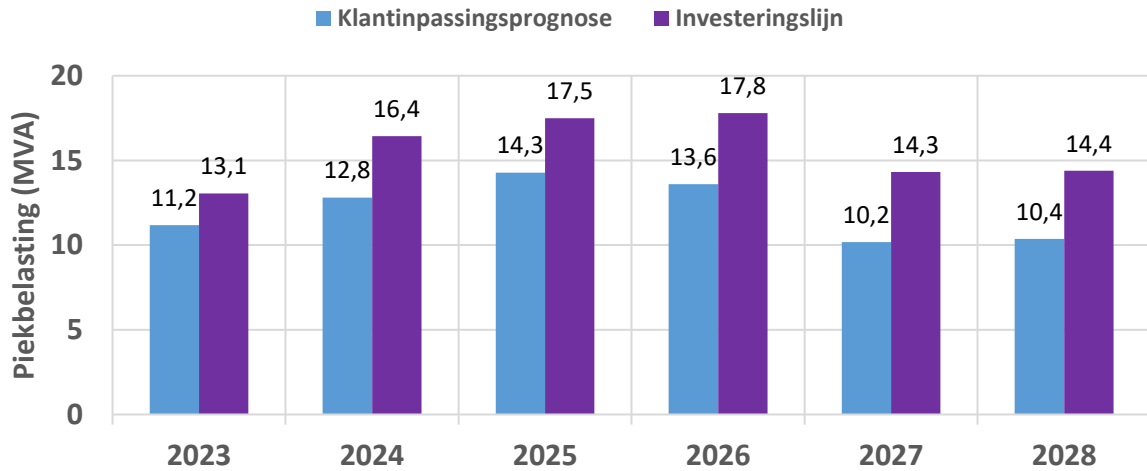

Figuur 3: Verwachte piekbelasting op verdeelstation Harlingen tot en met 2028.

2.3 Verwachte belasting en getransporteerde energie

Figuur 3 toont de gevraagde transportcapaciteit op verdeelstation Harlingen. Hierbij houden we rekening met de verwachte transportvraag van bestaande aangeslotenen en bekende transportaanvragen welke nog niet zijn toegekend. Deze figuur laat zien dat de gevraagde transportcapaciteit voor verbruik piekt op 14,3 MVA in de wintermaanden waarmee de technische transportcapaciteit van 12,9 MVA wordt overschreden. De meeste overschrijdingen vinden naar verwachting plaats in de wintermaanden van 2025.¹³

Belastingprognose 2025 verdeelstation Harlingen

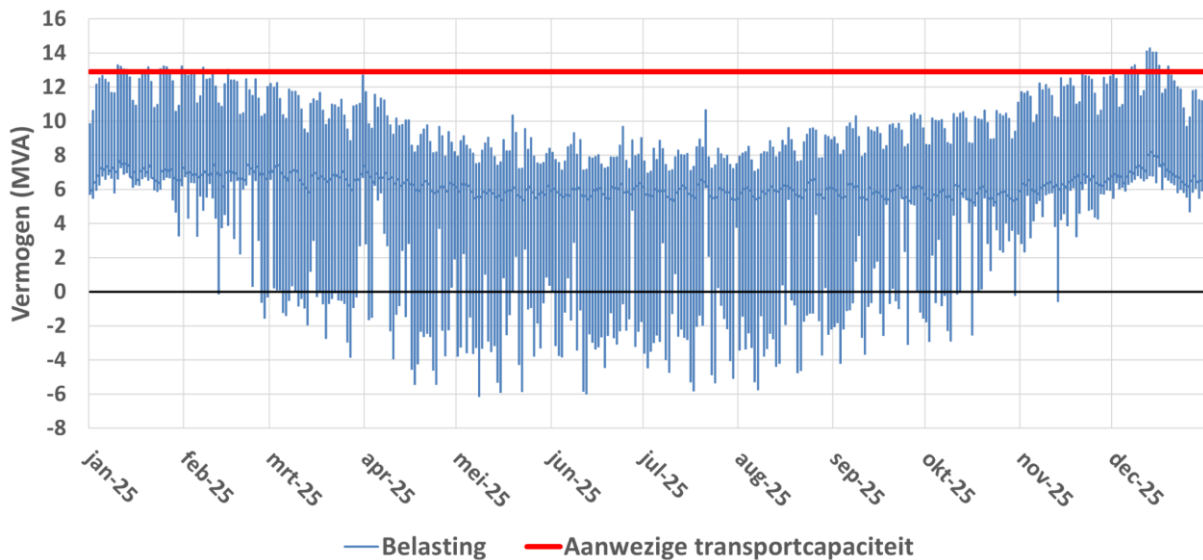

Figuur 3: Verwachte belasting op de kritieke netcomponent in het laatste jaar van de verwachte congestie.

¹³ Zie 'Additionele informatie congestiemanagementonderzoek verdeelstation Harlingen voor verbruik' voor de figuren met de verwachte belasting op de kritieke netcomponent voor alle congestiejaren.

Tabel 2 toont - in de tweede kolom - de jaarlijkse hoeveelheid elektriciteit in MWh die tot aan de geplande netverzwaring over het elektriciteitsnet naar verwacht getransporteerd wordt zonder de toepassing van congestiemanagement. De verwachte hoeveelheid elektriciteit in MWh is een optelsom van de belasting van klanten die op dit moment een aansluiting hebben op het elektriciteitsnet én de verwachte belasting van klanten welke reeds een aansluiting op het elektriciteitsnet toegekend hebben gekregen. Nieuwe aanvragen die leiden tot congestie worden hierin niet meegenomen. De derde kolom laat zien hoeveel extra elektriciteit over het elektriciteitsnet getransporteerd zou worden indien klanten met een transportbeperking worden aangesloten op het elektriciteitsnet zonder dat congestiemanagement wordt toegepast. Klanten met een transportbeperking zijn klanten met een niet-ingewilligde aanvraag voor transport die op een wachtlijst staan. Aanvragen voor transport die leiden tot congestie worden hierin wel meegenomen.

| Jaar | Getransporteerde energie zonder congestiemanagement (CM) (MWh) | Niet-getransporteerde energie zonder congestiemanagement (CM) (MWh) |
|------|--|---|
| 2023 | 42.256 | 1 |
| 2024 | 43.602 | 6.740 |
| 2025 | 44.253 | 11.954 |
| 2026 | 22.291 | 5.915 |

Tabel 2: Verwachte hoeveelheid wel en niet te transporteren energie in Megawattuur (MWh) zonder congestiemanagement in het congestiegebied.

Tabel 3 toont een opsomming van de verschillende transportcapaciteitsbegrippen, geldend voor verdeelstation Harlingen.¹⁴

| Transportcapaciteitsbegrip | |
|--|------|
| Aanwezige transportcapaciteit | 12,9 |
| Verwachte benodigde transportcapaciteit | 12,2 |
| Beschikbare transportcapaciteit | 0,7 |
| Gevraagde transportcapaciteit | 14,3 |
| Transportcapaciteit extra beschikbaar door congestiemanagement | 0 |

Tabel 3: Opsomming van de verschillende capaciteitsbegrippen en bijbehorende waarden voor verdeelstation Harlingen in het jaar 2026 vóór de laatste netverzwaring.

2.4 Duur structurele congestie

De huidige verwachting is dat de bestaande en toekomstige vermogenstekorten rond het tweede kwartaal van 2026 structureel worden opgelost. Hiermee is de verwachte periode van congestie (3-2-2022 tot het tweede kwartaal van 2026) langer dan de in de Netcode Elektriciteit gestelde minimale

¹⁴ **Aanwezige transportcapaciteit:** De maximale capaciteit dat een net aan kan, met inachtneming van de van toepassing zijnde netontwerpcriteria en operationele veiligheids grenzen.

Benodigde transportcapaciteit: De (verwachte) transportcapaciteit die nodig is om aan de vraag naar transport van alle gecontracteerde aangeslotenen in een (deel)net te voldoen, als bedoeld in artikel 2.3 van de Regeling investeringsplan en kwaliteit elektriciteit en gas.

Beschikbare transportcapaciteit: Het deel van de aanwezige transportcapaciteit welke niet wordt ingezet om aan de gevraagde transportcapaciteit te voldoen. De beschikbare transportcapaciteit is gelijk aan het verschil tussen de aanwezige transportcapaciteit en de benodigde transportcapaciteit.

Gevraagde transportcapaciteit: De extra transportcapaciteit die nodig is om aan alle vraag naar transport te voldoen als gevolg van additionele aansluitingen en/of groei in transportbehoefte bestaande aansluitingen zoals bekend op de peildatum van dit onderzoek.

duur van 1 jaar. Daarnaast is het congestiegebied in de drie jaar hiervoor geen congestiegebied geweest of heeft het gebied onderdeel uitgemaakt van een of meerdere congestiegebieden die door Liander werden beheerd. Dit geeft dus geen reden om congestiemanagement niet toe te passen.¹⁵

Na de volledige ingebruikname van de geplande netverzwaring, op zijn vroegst, midden 2026 kan naar verwachting de gevraagde transportcapaciteit worden voorzien. Wanneer middels congestiemanagement transportcapaciteit beschikbaar komt op verdeelstation Harlingen, kan het zo zijn dat niet alle transportaanvragen kunnen worden toegekend op basis van deze vrijgekomen ruimte door transportschaarste op onderliggende- of bovenliggende netvlakken.

¹⁵ Artikel 9.10 lid 2 sub a van de Netcode Elektriciteit: er hoeft geen congestiemanagement te worden toegepast wanneer de periode van congestie korter duurt dan 1 jaar én het congestiegebied in de drie jaar daarvoor niet eerder congestiegebied is geweest of onderdeel is geweest van een of meer congestiegebieden, welke worden beheerd door de desbetreffende netbeheerder.

3. Technische analyse van het congestiegebied

3.1 Technische grens

De technische grens voor Harlingen is ‘110% van de aanwezige transportcapaciteit vermeerderd met het aanwezige regelbare vermogen, tot een maximum van 150% van de aanwezige transportcapaciteit’.

De aanwezige transportcapaciteit (zie hoofdstuk 2.1), het begrip aanwezig regelbaar vermogen en de toetsing van de technische grens worden hierna achtereenvolgens toegelicht.

Aanwezige transportcapaciteit

De aanwezige transportcapaciteit op verdeelstation Harlingen is op dit moment 12,9 MVA. Naar verwachting zal dit na het tweede kwartaal van 2026 stijgen naar 12,9 MVA – zie paragraaf 2.2.

Aanwezig regelbaar vermogen

Om tot een juiste berekening van de technische grens te komen dient de aanwezige transportcapaciteit te worden vermeerderd met het aanwezige regelbaar vermogen. Dit gebied kent voor congestie door verbruik van elektriciteit op dit moment geen vermogen wat voldoet aan de definitie van regelbaar vermogen zoals gesteld in de Begrippencode.¹⁶ Het regelbaar vermogen voor verdeelstation Harlingen is 0.

De omvang van het flexibele vermogen wordt niet meegenomen bij het aanwezig regelbaar vermogen zoals gesteld in de Begrippencode. Het begrip flexibele vermogen wordt nader toegelicht en uitgewerkt in het hoofdstuk ‘de marktanalyse van het congestiegebied’.¹⁷

Toetsen technische grens

De technische grens voor verdeelstation Harlingen komt op dit moment uit op circa 14,2 MVA. Dit is 110% van 12,9 MVA. Op basis van het huidige aanwezig transportcapaciteit en aanwezig regelbaar vermogen is de huidige technische grens niet beperkend voor het toepassen van congestiemanagement. Dit valt nog binnen het maximum van 150% van de aanwezige transportcapaciteit van 19,4 MVA.

Naar verwachting wordt de voorspelde congestie in het tweede kwartaal van 2026 verholpen door de omzetting van drie distributieroutes waardoor regelstation Harlingen ontlast wordt.

Tabel 4 toont een overzicht van de uitkomst van het onderzoek naar de technische grens voor verdeelstation Harlingen. Voor het jaartal 2026 geldt dat de geplande netverzwaring heeft

¹⁶ Een actuele versie van de Begrippencode Elektriciteit, kenmerk ACM/DE/2016/202149, kan geraadpleegd worden via: <https://wetten.overheid.nl/BWBR0037938/>. De definitie voor regelbaar vermogen luidt: “Opgesteld vermogen van aangeslotenen dat in staat is om te reageren op een elektronisch sturingssignaal en door middel hiervan door de netbeheerder aangestuurd kan worden”. Hieronder wordt het volgende verstaan:

- Productievermogen dat door de netbeheerder kan worden gewijzigd via een elektronisch interface naar de aangeslotene (onder andere op grond van de Verordening (EU) 2016/631);
- Overig vermogen dat door de netbeheerder kan worden gewijzigd via een elektronisch interface naar de aangeslotene (onder andere op grond van de Verordening (EU) 2016/1388).

Het gaat hierbij om het regelbaar vermogen dat geleverd kan worden in de juiste energierichting en voor de verwachte congestiemomenten. Hieronder valt niet: vermogen beschikbaar uit vraagrespons, selectieve afschakeling van aangeslotenen door netbeheerders en marktafroep (bijvoorbeeld via GOPACS).

¹⁷ Zie bijlagen 11 en 12 van de Netcode Elektriciteit voor een toelichting op de verschillende congestiemanagementdiensten en hoofdstuk 6 voor de resultaten van het onderzoek naar de mogelijkheden voor de inzet van congestiemanagement(diensten).

plaatsgevonden. Na het derde kwartaal van 2026 zal naar verwachting het regelbaar vermogen door contractering niet meer nodig zijn.

| Jaartal | Aanwezige transportcapaciteit | 110% Aanwezige transportcapaciteit | Aanwezig regelbaar vermogen | Technische grens | Technische grens (max.) |
|---------|-------------------------------|------------------------------------|-----------------------------|------------------|-------------------------|
| 2024 | 12,9 | 14,2 | 0 | 14,2 | 19,4 |
| 2026 | 12,9 | 14,2 | 0 | 14,2 | 19,4 |

Tabel 4: Een overzicht van de uitkomst van het onderzoek naar de technische grenswaarden, allen weergegeven in MVA.

De gebruikte gegevens voor de berekening van de technische grens zijn een momentopname van de op dat moment bekende informatie.¹⁸ Liander analyseert voortdurend of er transportcapaciteit beschikbaar is om klanten met een transportaanvraag te kunnen toelaten op het elektriciteitsnet. Afhankelijk van deze analyses, en de daaruit blijkende beschikbare transportcapaciteit op het verdeelstation, kunnen nieuwe transportaanvragen worden aangesloten totdat de technische grens is bereikt.

3.2 Technische maatregelen en randvoorwaarden

Liander heeft vastgesteld dat het net dat gevoed wordt door verdeelstation Harlingen voldoende technische mogelijkheden heeft voor observeerbaarheid en stuurbaarheid. Daarnaast kan het net veilig bedreven worden indien gebruik gemaakt wordt van congestiemanagement.

3.3 Kortsluitvermogen

In congestiegebied Harlingen is geen sprake van een overschrijding van het toegestane kortsluitvermogen wanneer Liander alle transportvragen zou toestaan. Doordat er geen sprake is van problematiek op basis van het bij Liander bekende kortsluitvermogen, vormt dit geen belemmering op het toepassen van congestiemanagement.¹⁹

3.4 Conclusie

Op basis van deze technische analyse concludeert Liander dat de maximale technische grens op dit moment nog niet bereikt is bij toepassing van congestiemanagement voor de reeds bekende transportvraag. Daarnaast voldoet verdeelstation Harlingen aan de technische voorwaarden voor de toepassing van congestiemanagement. Er is daarnaast geen sprake van een overschrijding van het toegestane kortsluitvermogen. Dit betekent dat we, met het toepassen van congestiemanagement, het gevraagde vermogen veilig kunnen leveren of ontvangen. Afhankelijk van de beschikbare transportcapaciteit op het verdeelstation kunnen nieuwe transportaanvragen worden ingewilligd totdat de maximale technische grens is bereikt.²⁰

¹⁸ De peildatum van de op dat moment bekende informatie is 26-1-2024.

¹⁹ Zie Bijlage: Algemene toelichting op netcapaciteit en congestie in de vooraankondiging d.d. 3-2-2022 voor een uitleg van het begrip 'kortsluitvermogen'. Zie ook artikel 9.10 lid 2 sub f van de Netcode Elektriciteit: er hoeft geen congestiemanagement te worden toegepast wanneer de vraag naar transport het toegestane kortsluitvermogen van het net overschrijdt.

²⁰ Artikel 9.10 lid 2 sub d van de Netcode Elektriciteit: wanneer de transportcapaciteit, welke nodig is om te voorzien in de vraag naar transport, hoger is dan de maximale technische grens van de aanwezige transportcapaciteit, hoeft er geen congestiemanagement te worden toegepast over dat deel waar de technische grens wordt overschreden.

4. Financiële analyse van het congestiegebied

4.1 Financiële grens

Op basis van de formule uit de Netcode Elektriciteit voor de berekening van de financiële grens bedraagt de financiële grens voor congestiegebied Harlingen € 507000,00,-.²¹ De gebruikte gegevens voor de berekening van de financiële grens zijn een momentopname van de op dat moment bekende informatie. Het toelaten van nieuwe klanten op het elektriciteitsnet door middel van het leveren van congestiemanagementdiensten worden steeds getoetst tegen de financiële grens. De volgende gegevens zijn gebruikt: de congestieperiode loopt van 3-2-2022 tot naar verwachting 30-6-2026; dit zijn 1608 dagen. De aanwezige transportcapaciteit van verdeelstation Harlingen is 12,9 MVA.

Transportaanvragen zullen worden ingewilligd zolang de verwachte kosten voor congestiemanagement binnen de financiële grens blijven. Boven deze grens wordt de toepassing van congestiemanagement in beginsel niet meer doelmatig geacht.²²

4.2 Schatting van de kosten voor congestiemanagement

Doordat er (nog) geen partijen zijn gevonden welke bereid en in staat zijn tot het leveren van een bijdrage aan congestiemanagement, kan er op dit moment geen schatting van de kosten voor congestiemanagement worden gemaakt.

4.3 Conclusie

Op basis van deze financiële analyse concludeert Liander dat de financiële grens nog niet is bereikt bij toepassing van congestiemanagement voor de reeds bekende transportvraag.

²¹ € 1,02, vermenigvuldigd met de aanwezige transportcapaciteit van het station/de installatie in MVA, vermenigvuldigd met de periode van congestiemanagement in uren.

²² Artikel 9.10 lid 2 sub c van de Netcode Elektriciteit: indien de kosten voor congestiemanagement – in de periode vanaf de publicatie van de vooraankondiging tot het moment dat er geen sprake meer is van congestie – hoger zijn dan de financiële grens hoeft de netbeheerder geen congestiemanagement toe te passen over het deel waar deze grens wordt overschreden.

5. Toepasbaarheid van congestiemanagement

5.1 Beoordeling toepasbaarheid congestiemanagement op basis van de financiële en technische grens

De resultaten van de financiële en technische analyse laten zien dat deze geen belemmering vormen voor het toepassen van congestiemanagement in congestiegebied Harlingen. Dit geldt tevens voor de overige uitzonderingen benoemd in artikel 9.10 lid 2 van de Netcode Elektriciteit.

Dat de resultaten van de financiële en technische analyse en de overige uitzonderingen uit de Netcode Elektriciteit niet belemmerend zijn voor het toepassen van congestiemanagement wil niet zeggen dat congestiemanagement ook daadwerkelijk kan worden toegepast in de praktijk. Hiervoor dient er naar het beschikbare vermogen voor congestiemanagement te worden gekeken. Het daadwerkelijk beschikbaar vermogen wordt onderzocht in de marktuitvraag. De marktuitvraag richt zich op het verkrijgen van flexibel vermogen door contractering of marktafroep. Het gevonden flexibele vermogen is uiteindelijk grotendeels bepalend voor het daadwerkelijk kunnen uitvoeren van congestiemanagement.

De gevraagde transportcapaciteit wordt bepaald door het doen van een momentopname. De peildatum van de momentopname is 26-1-2024. In hoeverre congestiemanagement mede bijdraagt aan het voldoen aan de bekende gevraagde transportcapaciteit, volgt uit de conclusies van de marktanalyse in het volgende hoofdstuk.

5.2 Extra aan te sluiten vermogen en getransporteerde energie

Tabel 5 toont een jaarlijkse schatting van de hoeveelheid capaciteit die naar verwachting extra zal worden afgenomen door toepassing van congestiemanagement.

Verder toont de tabel een schatting van de totale hoeveelheid extra energie die getransporteerd kan worden door afnemers en invoeders die door de toepassing van congestiemanagement toch aangesloten kunnen worden. Zie het volgende hoofdstuk voor de herkomst van deze schattingen.

| Jaar | Extra beschikbare capaciteit d.m.v. CM (MVA) | Extra afgenomen energie d.m.v. CM (MWh) |
|------|--|---|
| 2023 | 0 | 0 |
| 2024 | 0 | 0 |
| 2025 | 0 | 0 |
| 2026 | 0 | 0 |

Tabel 5: Extra beschikbare capaciteit en afgenomen energie met de toepassing van congestiemanagement in het congestiegebied.

6. Marktanalyse van het congestiegebied

6.1 Marktvraag

Liander heeft alle aangeslotenen en erkende Congestion Service Providers (CSP's) in congestiegebied Harlingen met een gecontracteerd transportvermogen (GTV) of een aangevraagd transportvermogen boven 500 kW voor verbruik en teruglevering benaderd voor deelname aan congestiemanagement. Klanten die elektriciteit produceren en deze opslaan in batterijen of gebruik maken van warmtekrachtkoppelingen kunnen mogelijk ook bijdragen aan congestiemanagement. Dit kunnen zij doen door op de voorspelde kritieke momenten extra energie terug te leveren aan het elektriciteitsnet. Zij kunnen dan voorspelde congestiepieken dempen om zo de voorspelde belasting uit te balanceren. Liander heeft mogelijke deelnemers aan congestiemanagement gewezen op de belangstellingsregistratie op Partners in Energie.²³ Daarnaast zijn mogelijke deelnemers telefonisch, schriftelijk en fysiek benaderd. Zij zijn allen gevraagd naar de mogelijkheid en bereidheid om tegen vergoeding flexibel vermogen te leveren om zo de congestie op verdeelstation Harlingen op te lossen of te verminderen.

Hierbij is de mogelijkheid geboden om rechtstreeks aan Liander een congestiemanagementdienst te leveren zoals omschreven in artikel 9.31 lid 2 van de Netcode Elektriciteit. Deze congestiemanagementdiensten kunnen door Liander worden verkregen door de volgende producten aan te kopen: een (marktgebaseerde) bieding redispatch overeenkomstig bijlage 11 van de Netcode Elektriciteit of een capaciteitsbeperking overeenkomstig bijlage 12 van de Netcode Elektriciteit.

Biedingen redispatch kunnen voor een langere tijd worden gecontracteerd bij erkende CSP's.²⁴ Capaciteitsbeperkingen kunnen voor een langere tijd worden gecontracteerd bij aangeslotenen zelf of erkende CSP's.

Doordat de congestie optreedt door elektriciteitsverbruik kan niet-marktgebaseerde redispatch niet als product worden ingezet wanneer bovenstaande producten de verwachte fysieke congestie niet in voldoende mate verminderen of oplossen.²⁵ Hierdoor is de inzet van dit product niet aan de orde om de verwachte fysieke congestie in dit congestiegebied te verminderen of op te lossen wanneer marktgebaseerde redispatch of capaciteitsbeperkende contracten niet voldoende mogelijkheid hiertoe bieden.

Van de 8 benaderde aangeslotenen met een GTV boven 500 kW voor teruglevering van elektriciteit waren er geen aangeslotenen bereid of in staat een bijdrage te leveren aan congestiemanagement.

Daarnaast zijn nog geen klanten met een nog niet-ingewilligde aanvraag voor transport benaderd met de vraag of zij, tegen vergoeding, een aansluiting met een lager toegekend GTV dan initieel aangevraagd zouden accepteren. Liander zal deze klanten nog benaderen voor het leveren van een bijdrage aan congestiemanagement tegen vergoeding in ruil voor toegang tot het net. Hierbij geldt echter dat klanten die te maken hebben met transportschaarste op onderliggende- of bovenliggende

²³ Zie [de website van Partners in Energie](#) voor een invulformulier waarin belangstelling tot bijdrage aan congestiemanagement kenbaar kan worden gemaakt.

²⁴ Zie [de website van TenneT](#) voor een uitleg van de CSP-procedure.

²⁵ Zie artikel 9.10 lid 2 sub b van de Netcode Elektriciteit: wanneer congestie optreedt door elektriciteitsproducerende aangeslotenen, kan niet-marktgebaseerde redispatch worden ingezet wanneer de verwachte fysieke congestie niet in voldoende mate kan worden verminderd of opgelost. De netbeheerder past niet-marktgebaseerde redispatch toe volgens de richtlijnen die in artikel 13 van de EU-verordening 2019/943 zijn opgenomen.

netvlakken nog niet kunnen worden geholpen. Deze groep wachtlijstklanten wordt nog niet benaderd totdat deze congestie op die plekken is opgelost.

Naast dit alles blijft Liander zich inspanssen om deze klanten op het net te kunnen toelaten middels andere (technische) oplossingen. Het staat benaderde aangeslotenen en klanten met een niet-ingewilligde transportaanvraag vrij om (nogmaals) samen met Liander in gesprek te treden over een mogelijke bijdrage aan het leveren van congestiemanagementdiensten

6.2 Analyse potentiële deelnemers

Bij congestie veroorzaakt door een te hoge vraag naar elektriciteit worden onder potentiële deelnemers alleen partijen gerekend die bereid zijn tot deelname aan congestiemanagement. Uit de analyse van potentiële deelnemers is het volgende gebleken:

Tabel 6 toont het aantal partijen dat op dit moment bereid én in staat is deel te nemen aan congestiemanagement in congestiegebied Harlingen. Daarnaast toont Tabel 6 het door hen beschikbaar gestelde flexibele vermogen.

| Aantal partijen marktgebaseerd CM | Aangeboden vermogen in MW |
|-----------------------------------|---------------------------|
| 0 | 0 |

Tabel 6: Aantal partijen met een GTV bereid én in staat tot vrijwillige deelname aan congestiemanagement en het door hen beschikbaar gestelde vermogen op kritieke momenten.

6.3 Hoeveelheid energie beschikbaar voor congestiemanagement

Tabel 7 toont de beschikbare hoeveelheid energie per jaar – opgesplitst naar productsoort – dat naar verwachting kan worden aangepast in de congestieperiode mede door de bovenstaande klantafspraken.

| Jaar | Energie beschikbaar mede op basis van lange termijn capaciteitsbeperkende contracten; marktgebaseerd CM (MWh) | Energie beschikbaar mede op basis van redispatch; marktgebaseerd CM (MWh) |
|------|---|---|
| 2023 | 0 | 0 |
| 2024 | 0 | 0 |
| 2025 | 0 | 0 |
| 2026 | 0 | 0 |

Tabel 7: De energie per jaar die naar verwachting kan worden aangepast door redispatch-biedingen & lange termijncontracten in het congestiegebied.

6.4 Conclusie

Uit dit congestiemanagementonderzoek is gebleken dat niet aan de voorwaarden voor de toepassing van marktgebaseerd congestiemanagement wordt voldaan waarbij de verwachte fysieke congestie kan worden verminderd tot de laatste geplande netverzwaring.

7. Conclusie

Verschillende ontwikkelingen zorgen in de aankomende jaren voor structurele congestie van verdeelstation Harlingen. De verwachte fysieke congestie treedt op vanaf 2023 tot het 30-06-2026. De netverzwaring is op zijn vroegst gepland voor het 30-06-2026. Bestaande en toekomstige vermogenstekorten zullen rond het tweede kwartaal van 2026 worden opgelost.

Congestiemangement is onderzocht als mogelijke oplossing om in de periode tot aan deze verzwaring meer bestaande en nieuwe klanten in het door hen gewenste vermogen te kunnen voorzien.

De resultaten uit de technische de financiële analyse zijn op dit moment niet beperkend voor het toepassen van congestiemangement in congestiegebied Harlingen:

Uit de technische analyse van het congestiegebied is gebleken dat het net dat door verdeelstation Harlingen wordt verzorgd voldoende technische mogelijkheden heeft om te worden ingezet voor congestiemangement. De technische grens van het verdeelstation is op dit moment nog niet bereikt. Afhankelijk van de beschikbare transportcapaciteit op het verdeelstation, kunnen nieuwe transportaanvragen worden aangesloten totdat de technische grens is bereikt.

De financiële analyse laat zien dat de financiële grens voor congestiegebied Harlingen op dit moment nog niet is bereikt. Nieuwe transportaanvragen ingewilligd zolang de verwachte kosten voor congestiemangement deze grens niet overschrijdt.

Geen aangeslotenen bleken bereid te zijn om een bijdrage te leveren aan het oplossen van fysieke congestie op grond van congestiemangementdiensten. Klanten met een nog niet-ingewilligde aanvraag voor transport worden nog benaderd voor het leveren van een bijdrage aan congestiemangement. De verwachte fysieke congestie kan niet in voldoende mate worden verminderd om in de bekende transportvraag op peildatum 26-1-2024 te voorzien. Niet-marktgebaseerd congestiemangement wordt niet (aanvullend) ingezet om de verwachte fysieke congestie te verminderen.

Bovenstaande conclusies hebben er tezamen toe geleid dat er onvoldoende vermogen beschikbaar is om te voorzien in het totaal aan de gevraagde transportcapaciteit van 14,2 MVA.

Er zijn vanaf 26-1-2024 tot 14-3-2024 geen nieuwe transportaanvragen op verdeelstation Harlingen bijgekomen

Bij zowel bestaande als nieuw ontvangen transportaanvragen blijft Liander zich inspannen om samen met de klant te kijken of deze, met het leveren van congestiemangementdiensten, alsnog toegang kan krijgen tot het elektriciteitsnet om zo in de bestaande transportvraag te kunnen voorzien. Hiertoe nodigt Liander aangeslotenen in het voorzieningsgebied van verdeelstation Harlingen met een gecontracteerd transportvermogen van minimaal 500 kW nogmaals uit om met Liander in contact te treden en te bekijken of zij op een later moment willen en kunnen bijdragen aan congestiemangement. Wanneer er hierdoor beschikbaar komt op verdeelstation Harlingen, kan het zo zijn dat niet alle klanten gebruik kunnen maken van deze vrijgekomen ruimte door transportschaarste op onderliggende- of bovenliggende netvlakken.

Additionele informatie congestiemanagementonderzoek verdeelstation Harlingen voor verbruik

Lijst met postcodes in het congestiegebied²⁶

| | | | | | | | | | |
|--------|--------|--------|--------|--------|--------|--------|--------|--------|--------|
| 8821LB | 8821LC | 8821LD | 8821LE | 8821LG | 8821LH | 8821LJ | 8821LK | 8821LS | 8821MA |
| 8821MB | 8821MC | 8821MD | 8821MG | 8861AA | 8861AB | 8861AC | 8861AD | 8861AE | 8861AG |
| 8861AH | 8861AJ | 8861AK | 8861AL | 8861AM | 8861AN | 8861AP | 8861AR | 8861AS | 8861AT |
| 8861AV | 8861AW | 8861AX | 8861AZ | 8861BA | 8861BB | 8861BC | 8861BD | 8861BE | 8861BG |
| 8861BH | 8861BJ | 8861BK | 8861BL | 8861BM | 8861BN | 8861BP | 8861BR | 8861BS | 8861BT |
| 8861BV | 8861BW | 8861BX | 8861BZ | 8861CA | 8861CB | 8861CC | 8861CD | 8861CE | 8861CG |
| 8861CH | 8861CJ | 8861CK | 8861CL | 8861CM | 8861CN | 8861CP | 8861CR | 8861CS | 8861CT |
| 8861CV | 8861CW | 8861CX | 8861CZ | 8861DP | 8861DR | 8861DS | 8861DT | 8861DV | 8861DW |
| 8861DX | 8861DZ | 8861EA | 8861EB | 8861EC | 8861ED | 8861EE | 8861EG | 8861EH | 8861EJ |
| 8861EK | 8861EL | 8861EM | 8861EN | 8861EP | 8861ER | 8861ES | 8861ET | 8861EV | 8861EW |
| 8861EX | 8861EZ | 8861GA | 8861GB | 8861GC | 8861GD | 8861GE | 8861GG | 8861GH | 8861GJ |
| 8861GK | 8861GL | 8861GM | 8861GN | 8861GP | 8861GR | 8861GT | 8861GV | 8861GW | 8861GX |
| 8861GZ | 8861HA | 8861HB | 8861HC | 8861HD | 8861HE | 8861HG | 8861HH | 8861HJ | 8861HK |
| 8861HL | 8861HM | 8861HN | 8861HP | 8861HR | 8861HS | 8861HT | 8861HV | 8861HW | 8861HX |
| 8861HZ | 8861JA | 8861JB | 8861JC | 8861JD | 8861JE | 8861JG | 8861JH | 8861JJ | 8861JK |
| 8861JL | 8861JM | 8861JN | 8861JP | 8861JR | 8861JS | 8861KB | 8861KC | 8861KD | 8861KE |
| 8861KG | 8861KH | 8861KJ | 8861KK | 8861KL | 8861KM | 8861KN | 8861KP | 8861KR | 8861KS |
| 8861KT | 8861KV | 8861KW | 8861KX | 8861KZ | 8861NA | 8861NB | 8861NC | 8861ND | 8861NE |
| 8861NG | 8861NH | 8861NT | 8861NZ | 8861SB | 8861SC | 8861SE | 8861SH | 8861SJ | 8861SK |
| 8861SL | 8861SM | 8861SN | 8861SP | 8861SR | 8861ST | 8861SV | 8861SW | 8861SX | 8861SZ |
| 8861TA | 8861TB | 8861TC | 8861TD | 8861TE | 8861TG | 8861TH | 8861TJ | 8861TK | 8861TL |
| 8861TM | 8861TN | 8861TP | 8861TR | 8861TS | 8861TT | 8861TV | 8861TW | 8861TX | 8861TZ |
| 8861VA | 8861VB | 8861VC | 8861VD | 8861VE | 8861VG | 8861VH | 8861VJ | 8861VK | 8861VL |
| 8861VN | 8861VP | 8861VR | 8861VS | 8861VT | 8861XA | 8861XB | 8861XC | 8861XD | 8861XE |
| 8861XG | 8861XH | 8861XJ | 8861XK | 8861XL | 8861XM | 8861XN | 8861XP | 8861XR | 8861XS |
| 8861XT | 8861XV | 8861XW | 8861XX | 8861XZ | 8861ZB | 8861ZC | 8861ZZ | 8862AA | 8862AB |
| 8862AC | 8862AD | 8862AE | 8862AG | 8862AH | 8862AJ | 8862AK | 8862AL | 8862AM | 8862AN |
| 8862AP | 8862AR | 8862AS | 8862AT | 8862AV | 8862AW | 8862AX | 8862AZ | 8862BA | 8862BB |
| 8862BE | 8862BG | 8862BH | 8862BJ | 8862BK | 8862BL | 8862BN | 8862BP | 8862BR | 8862BS |
| 8862BT | 8862BV | 8862BW | 8862BX | 8862BZ | 8862CA | 8862DA | 8862DB | 8862DC | 8862DD |
| 8862DE | 8862DG | 8862DH | 8862DJ | 8862DP | 8862DR | 8862DS | 8862DT | 8862DV | 8862DW |
| 8862DX | 8862DZ | 8862LA | 8862LB | 8862LC | 8862LD | 8862LE | 8862LG | 8862LH | 8862LJ |
| 8862LK | 8862LL | 8862LM | 8862LN | 8862LP | 8862LR | 8862LS | 8862LT | 8862MA | 8862MB |

²⁶ Congestieproblemen in een elektriciteitsverdeelstation of middenspanningskabel kunnen zich onvoorspelbaar voordoen in (en soms buiten) een met postcodes aangeduid congestiegebied. Aan de informatie van Liander met betrekking tot de omvang van deze gebieden en de gevolgen voor klanten in deze gebieden kunnen geen rechten worden ontleend.

| | | | | | | | | | |
|--------|--------|--------|--------|--------|--------|--------|--------|--------|--------|
| 8862MC | 8862MD | 8862ME | 8862MG | 8862MH | 8862MJ | 8862MK | 8862MX | 8862MZ | 8862NA |
| 8862NC | 8862NZ | 8862PA | 8862PB | 8862PC | 8862PD | 8862PE | 8862PG | 8862PH | 8862PJ |
| 8862PK | 8862PL | 8862PM | 8862PN | 8862PP | 8862PR | 8862PS | 8862PT | 8862PV | 8862PW |
| 8862PX | 8862PZ | 8862RA | 8862RC | 8862RD | 8862RE | 8862RG | 8862RH | 8862RJ | 8862RK |
| 8862RL | 8862RM | 8862RN | 8862RP | 8862RT | 8862RV | 8862RZ | 8862SB | 8862SC | 8862SE |
| 8862SG | 8862SH | 8862SJ | 8862SK | 8862SL | 8862SR | 8862ST | 8862SZ | 8862TA | 8862TH |
| 8862TK | 8862TL | 8862TM | 8862TN | 8862TP | 8862TR | 8862TS | 8862TT | 8862TV | 8862TW |
| 8862TX | 8862TZ | 8862VA | 8862VB | 8862VC | 8862VD | 8862VE | 8862VG | 8862VH | 8862VJ |
| 8862VK | 8862VL | 8862VM | 8862VN | 8862VP | 8862VR | 8862VS | 8862VV | 8862WB | 8862WC |
| 8862WD | 8862WE | 8862WG | 8862WH | 8862WJ | 8862WK | 8862WL | 8862WN | 8862WP | 8862WR |
| 8862WS | 8862WT | 8862WV | 8862WX | 8862WZ | 8862XA | 8862XB | 8862XC | 8862XD | 8862XE |
| 8862XG | 8862XH | 8862XJ | 8862XK | 8862XL | 8862XM | 8862XN | 8862XP | 8862XR | 8862XS |
| 8862XT | 8862XV | 8862XW | 8862XX | 8862XZ | 8862ZA | 8862ZB | 8862ZC | 8862ZD | 8862ZE |
| 8862ZG | 8862ZH | 8862ZJ | 8862ZK | 8862ZL | 8862ZM | 8862ZN | 8862ZP | 8862ZR | 8862ZS |
| 8862ZT | 8862ZV | 8862ZW | 8862ZX | 8862ZZ | 8872MA | 8872ND | 8872NE | 8872NG | 8872NH |
| 8872NJ | 8872NK | 8872NL | 8872NM | 8872NN | 8872NP | 8872NR | 8872NS | 8872NV | 8872NW |
| 8872NX | 8872NZ | | | | | | | | |

*Bereik van het congestiegebied o.b.v. EAN-codes met een GTV gelijk aan of groter dan 1 MW*²⁷

| EAN |
|-----|
| |
| |
| |
| |
| |

²⁷ De lijst betreft het bereik van het congestiegebied op basis van EAN-codes gelijk of groter dan 1 MW op 26-01-2024 en behelst niet per se de EAN-codes van partijen waarmee naar aanleiding van de marktvraag afspraken zijn gemaakt.

Grafieken met de verwachte belasting op de kritieke netcomponent voor alle congestie jaren

Belastingprognose 2024 verdeelstation Harlingen

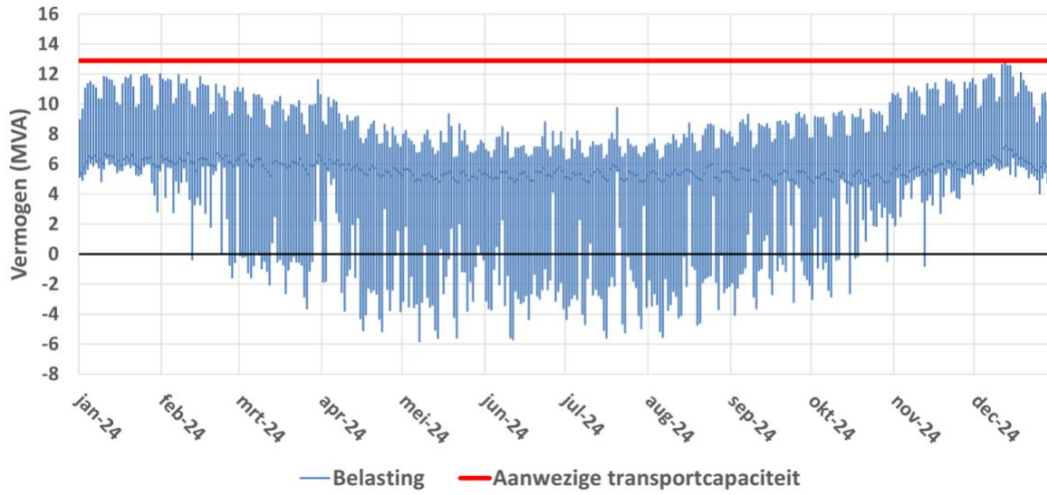

Belastingprognose 2025 verdeelstation Harlingen

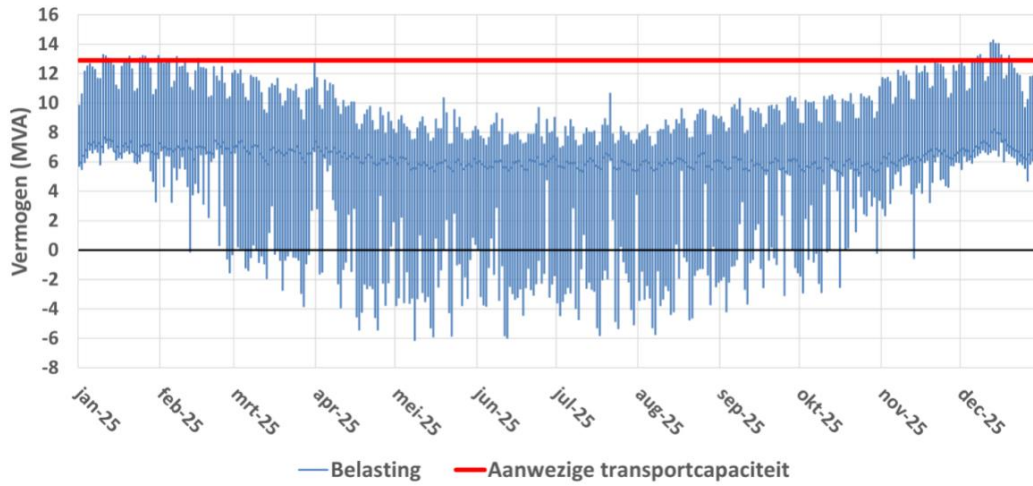

Belastingprognose 2026 verdeelstation Harlingen

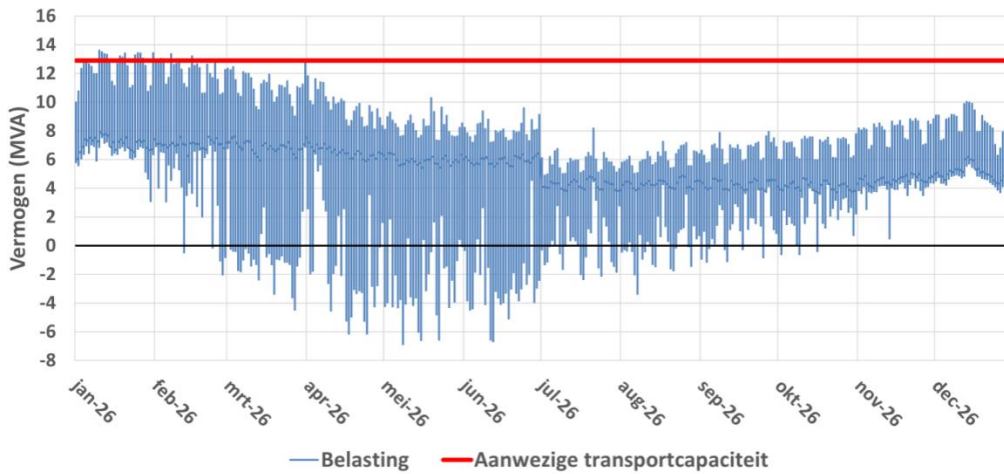

Vooraankondiging transportproblemen bij verbruik en teruglevering voor verdeelstation Harlingen kabel HRL 10-1V16

14-03-2024

Liander voorziet dat de maximale grenzen van verdeelstation Harlingen kabel HRL 10-1V16 zijn bereikt. Dit geldt voor verbruik en teruglevering van elektriciteit. Naar verwachting lossen we dit probleem op zijn vroegst in het tweede kwartaal van 2026 op. Hieronder staan de details van de oorzaak en de omschrijving van het congestiegebied.

Oorzaak

In Nederland neemt de behoefte aan verbruik en teruglevering van elektriciteit op het net snel toe. Het elektriciteitsnet is daar in bepaalde gevallen nog niet op toegespitst. In dit geval ontstaat daardoor in de regio gevoed door station Harlingen kabel HRL 10-1V16 een tekort aan transportcapaciteit voor verbruik en teruglevering van elektriciteit. Zie de gebiedsbeschrijving voor een nauwkeurig beeld van het gebied.

Deze situatie leidt tot spanningsvariaties die niet langer binnen de vereiste kwaliteitsnormen vallen. Bij een te hoge of te lage spanning werken de aangesloten installaties mogelijk niet als gewenst of kunnen deze schade oplopen.

Gebiedsbeschrijving

Het congestiegebied staat weergegeven in de kaart en de lijst met postcodegebieden hieronder.

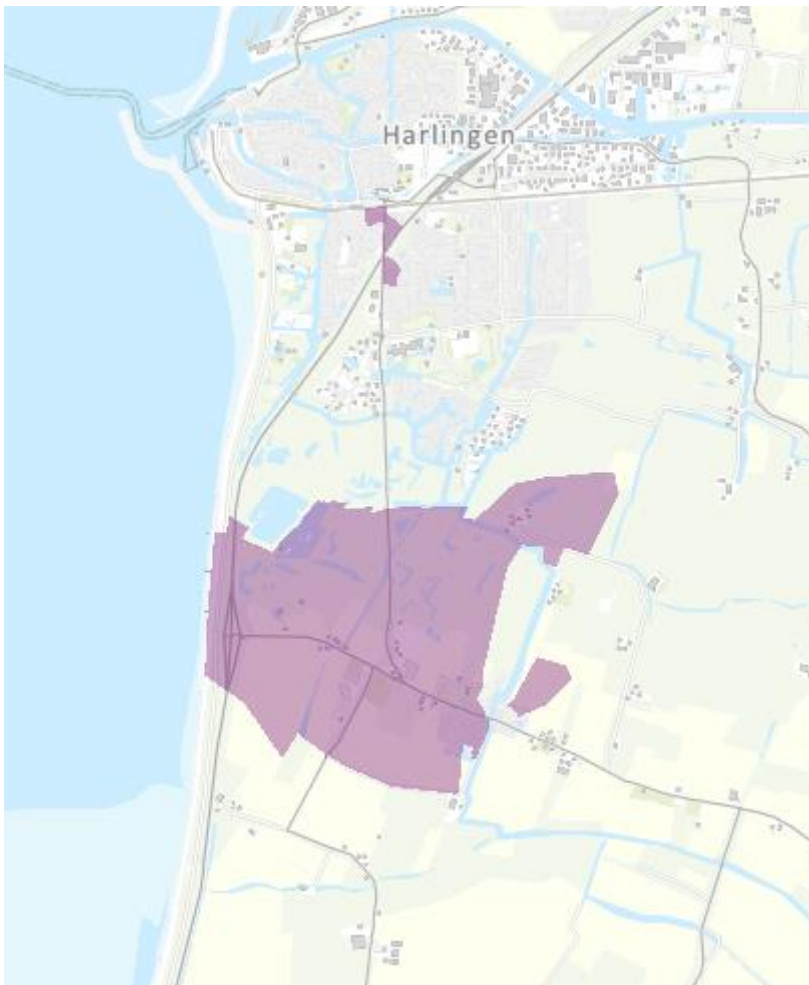

Figuur 2: Kaart van het congestiegebied.

| | | | | | | | | | |
|--------|--------|--------|--------|--------|--------|--------|--------|--------|--------|
| 8821LB | 8821LC | 8821LD | 8821LE | 8821LG | 8821LH | 8821LJ | 8821LK | 8821LS | 8821MA |
| 8821MB | 8821MC | 8821MD | 8821MG | 8862LS | 8862TR | | | | |

Tabel 1: Geografische omschrijving van het congestiegebied.

Aanwezige en benodigde capaciteit

We constateren de voorziene congestie van Harlingen kabel HRL 10-1V16 mede op basis van de totale aanwezige en (verwachte) benodigde transportcapaciteit. De totale aanwezige capaciteit is 4,20 MVA. De (verwachte) benodigde capaciteit is 4,20 MVA op moment van deze vooraankondiging.

| | |
|--|----------|
| Totale aanwezige capaciteit van de hoofdkabel van de middenspanningskabel | 4,20 MVA |
| Aanwezige (redundante) capaciteit van de hoofdkabel van de middenspanningskabel | 4,20 MVA |
| Additioneel niet-redundante capaciteit van de hoofdkabel van de middenspanningskabel | 0,00 MVA |
| Benodigde capaciteit van de hoofdkabel van de middenspanningskabel | 4,20 MVA |

Tabel 2: Aanwezige en benodigde capaciteit in het congestiegebied.

Lees [hier](#) een toelichting op de verschillende capaciteitsbegrippen en het gebruik hiervan in de netanalyse die Liander maakt om in maatwerk te beoordelen of er nog voldoende capaciteit is voor nieuwe klantaanvragen. Hier wordt ook het verschil verklaard tussen de waardes voor de beschikbare en aanwezige capaciteit en waarom bij problemen gerelateerd aan spanning en/of kortsluitvermogen de waarde voor de verwachte benodigde capaciteit lager kan zijn dan de waarde van de aanwezige capaciteit en we de klantaanvragen toch niet kunnen honoreren.

Hoe en wanneer lost Liander dit op?

Liander investeert volop in de uitbreiding van het elektriciteitsnet. Ook in dit gebied gaan we werkzaamheden uitvoeren om het elektriciteitsnet uit te breiden. Liander verwacht de werkzaamheden voor het uitbreiden van het elektriciteitsnet op zijn vroegst in het tweede kwartaal van 2026 afgerond te hebben. We lossen dit op door het aanpassen van de netstructuur.

We hebben onderzocht of er andere technische mogelijkheden zijn die een (tijdelijke) oplossing bieden voor het knelpunt, zoals het aanpassen van de netconfiguratie of het afschakelen van opwekinstallaties wanneer het elektriciteitsnet zich in de storings- of onderhoudssituatie bevindt. Helaas blijkt in dit gebied een netuitbreiding op dit moment nog de enige technische oplossing. Eventueel kunnen ook congestiemanagement en/of individuele klantafspraken een tijdelijke oplossing bieden. Daarover houden we onze klanten op de hoogte. Houd voor de meest actuele informatie over de permanente en tijdelijke oplossingen ook [de website van Liander](#) in de gaten.

Publicaties vóór 1 september 2022 (verouderde Netcode):

Congestiegebied Harlingen

| <i>Versie</i> | <i>Datum toegevoegd</i> | <i>Wijziging</i> |
|---------------|-------------------------|---|
| 1.0 | 20-02-2020 | Toegevoegd Verdeelstation Harlingen veld 10-1V17 |
| 1.1 | 19-03-2020 | Congestie aankondiging veld 10-1V17 ingetrokken |
| 1.2 | 09-07-2020 | Toegevoegd Congestiaankondiging veld HRL 10-1V8 voor teruglevering Inclusief uitkomst congestiemanagementonderzoek |
| 1.3 | 07-01-2021 | Update Datum oplossing HRL 10-1V8 toegevoegd |
| 1.4 | 03-02-2021 | Toegevoegd Congestieonderzoek SS Harlingen 10-1i voor verbruik inclusief uitkomst congestiemanagementonderzoek |

Voorankondiging transport problemen bij verbruik voor Harlingen

03-02-2022

Liander voorziet dat de maximale grenzen van verdeelstation Harlingen zijn bereikt. Dit geldt voor verbruik van elektriciteit. Naar verwachting lossen we dit probleem in het derde kwartaal van 2024 op. Hieronder staan de details van de oorzaak en de omschrijving van het congestiegebied.

Oorzaak

In Nederland neemt de behoefte aan verbruik van elektriciteit op het net snel toe. Het elektriciteitsnet is daar in bepaalde gevallen nog niet op toegespitst. In dit geval ontstaat daardoor in de regio gevoed door station Harlingen een tekort aan transportcapaciteit voor verbruik van elektriciteit. Zie de gebiedsbeschrijving voor een nauwkeurig beeld van het gebied.

Deze situatie leidt tot een overschrijding van de maximaal toelaatbare hoeveelheid stroom op het elektriciteitsnet. Als deze maximale hoeveelheid wordt overschreden, vallen onderdelen van ons net uit of raakt het net beschadigd door overbelasting.

Gebiedsbeschrijving

Het congestiegebied staat weergegeven in de kaart en de lijst met postcodegebieden hieronder.

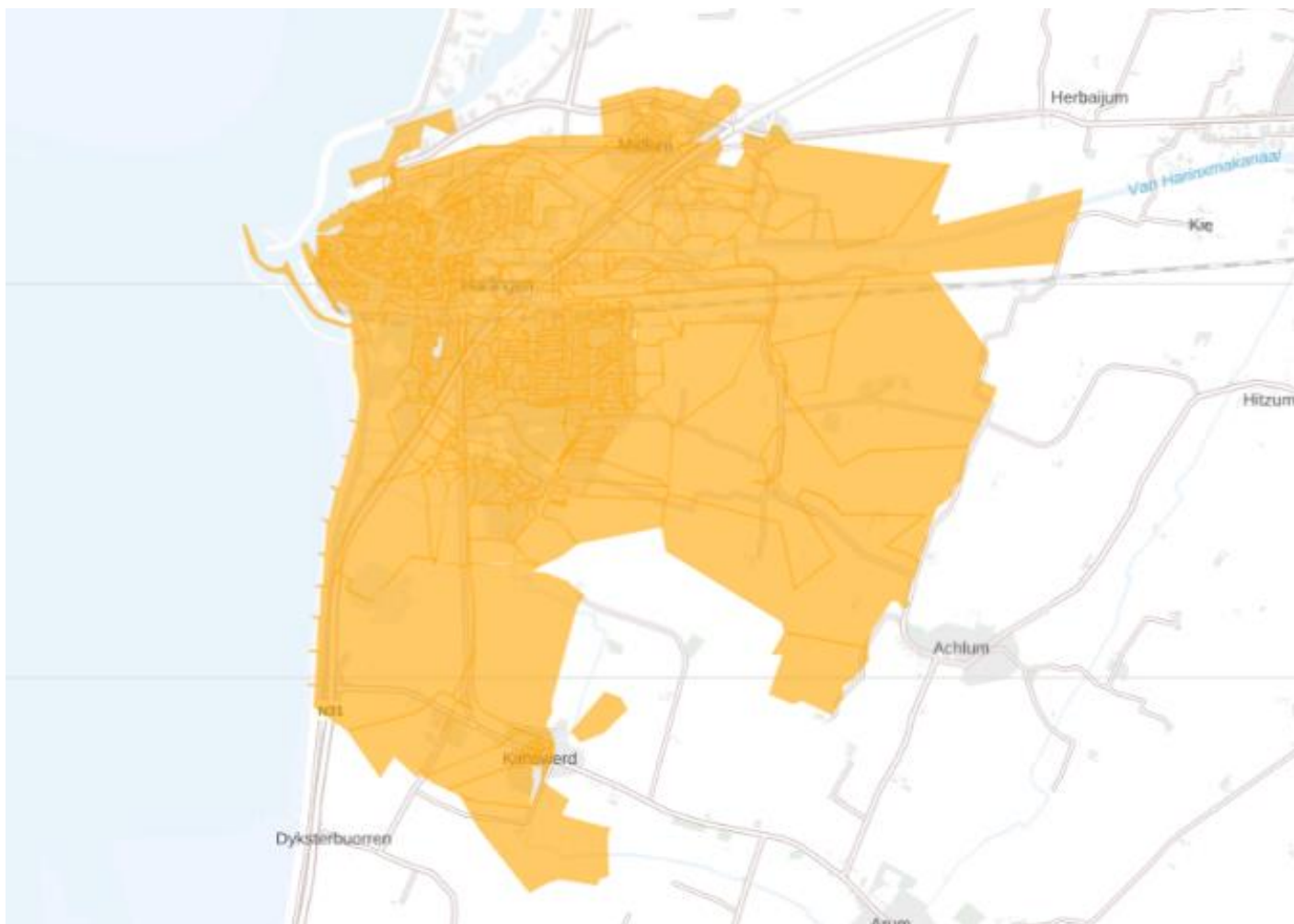

Figuur 3: Kaart van het congestiegebied.

| | | | | | | | | | |
|--------|--------|--------|--------|--------|--------|--------|--------|--------|--------|
| 8821LB | 8821LC | 8821LD | 8821LE | 8821LG | 8821LH | 8821LJ | 8821LK | 8821LS | 8821MA |
| 8821MB | 8821MC | 8821MD | 8821MG | 8861AA | 8861AB | 8861AC | 8861AD | 8861AE | 8861AG |
| 8861AH | 8861AJ | 8861AK | 8861AL | 8861AM | 8861AN | 8861AP | 8861AR | 8861AS | 8861AT |
| 8861AV | 8861AW | 8861AX | 8861AZ | 8861BA | 8861BB | 8861BC | 8861BD | 8861BE | 8861BG |
| 8861BH | 8861BJ | 8861BK | 8861BL | 8861BM | 8861BN | 8861BP | 8861BR | 8861BS | 8861BT |
| 8861BV | 8861BW | 8861BX | 8861BZ | 8861CA | 8861CB | 8861CC | 8861CD | 8861CE | 8861CG |
| 8861CH | 8861CJ | 8861CK | 8861CL | 8861CM | 8861CN | 8861CP | 8861CR | 8861CS | 8861CT |
| 8861CV | 8861CW | 8861CX | 8861CZ | 8861DP | 8861DR | 8861DS | 8861DT | 8861DV | 8861DW |
| 8861DX | 8861DZ | 8861EA | 8861EB | 8861EC | 8861ED | 8861EE | 8861EG | 8861EH | 8861EJ |
| 8861EK | 8861EL | 8861EM | 8861EN | 8861EP | 8861ER | 8861ES | 8861ET | 8861EV | 8861EW |
| 8861EX | 8861EZ | 8861GA | 8861GB | 8861GC | 8861GD | 8861GE | 8861GG | 8861GH | 8861GJ |
| 8861GK | 8861GL | 8861GM | 8861GN | 8861GR | 8861GT | 8861GV | 8861GW | 8861GX | 8861GZ |
| 8861HA | 8861HB | 8861HC | 8861HD | 8861HE | 8861HG | 8861HH | 8861HJ | 8861HK | 8861HL |
| 8861HM | 8861HN | 8861HP | 8861HR | 8861HS | 8861HT | 8861HV | 8861HW | 8861HX | 8861HZ |
| 8861JA | 8861JB | 8861JC | 8861JD | 8861JE | 8861JG | 8861JH | 8861JJ | 8861JK | 8861JL |
| 8861JM | 8861JN | 8861JP | 8861JR | 8861JS | 8861KB | 8861KC | 8861KD | 8861KE | 8861KG |
| 8861KH | 8861KJ | 8861KK | 8861KL | 8861KM | 8861KN | 8861KP | 8861KR | 8861KS | 8861KT |
| 8861KV | 8861KW | 8861KX | 8861KZ | 8861NA | 8861NB | 8861NC | 8861ND | 8861NE | 8861NG |
| 8861NH | 8861NK | 8861NT | 8861NX | 8861NZ | 8861SB | 8861SC | 8861SE | 8861SH | 8861SJ |
| 8861SK | 8861SL | 8861SM | 8861SN | 8861SP | 8861SR | 8861ST | 8861SV | 8861SW | 8861SX |
| 8861SZ | 8861TA | 8861TB | 8861TC | 8861TD | 8861TE | 8861TG | 8861TH | 8861TJ | 8861TK |
| 8861TL | 8861TM | 8861TN | 8861TP | 8861TR | 8861TS | 8861TT | 8861TV | 8861TW | 8861TX |
| 8861TZ | 8861VA | 8861VB | 8861VC | 8861VD | 8861VE | 8861VG | 8861VH | 8861VJ | 8861VK |
| 8861VL | 8861VN | 8861VP | 8861VR | 8861VS | 8861VT | 8861XA | 8861XB | 8861XC | 8861XD |
| 8861XE | 8861XG | 8861XH | 8861XJ | 8861XK | 8861XL | 8861XM | 8861XN | 8861XP | 8861XR |
| 8861XS | 8861XT | 8861XV | 8861XW | 8861XX | 8861XZ | 8861ZB | 8861ZC | 8861ZZ | 8862AA |
| 8862AB | 8862AC | 8862AD | 8862AE | 8862AG | 8862AH | 8862AJ | 8862AK | 8862AL | 8862AM |
| 8862AN | 8862AP | 8862AR | 8862AS | 8862AT | 8862AV | 8862AW | 8862AX | 8862AZ | 8862BA |
| 8862BB | 8862BE | 8862BG | 8862BH | 8862BJ | 8862BK | 8862BL | 8862BM | 8862BN | 8862BP |
| 8862BR | 8862BS | 8862BT | 8862BV | 8862BW | 8862BX | 8862BZ | 8862CA | 8862DA | 8862DB |
| 8862DC | 8862DD | 8862DE | 8862DG | 8862DH | 8862DJ | 8862DP | 8862DR | 8862DS | 8862DT |
| 8862DV | 8862DW | 8862DX | 8862DZ | 8862LA | 8862LB | 8862LC | 8862LD | 8862LE | 8862LG |
| 8862LH | 8862LJ | 8862LK | 8862LL | 8862LM | 8862LN | 8862LP | 8862LR | 8862LT | 8862MA |
| 8862MB | 8862MC | 8862MD | 8862ME | 8862MG | 8862MH | 8862MJ | 8862MK | 8862MX | 8862MZ |
| 8862NA | 8862NC | 8862NZ | 8862PA | 8862PB | 8862PC | 8862PD | 8862PE | 8862PG | 8862PH |
| 8862PJ | 8862PK | 8862PL | 8862PM | 8862PN | 8862PP | 8862PR | 8862PS | 8862PT | 8862PV |
| 8862PW | 8862PX | 8862PZ | 8862RA | 8862RC | 8862RD | 8862RE | 8862RG | 8862RH | 8862RJ |
| 8862RK | 8862RL | 8862RM | 8862RN | 8862RP | 8862RT | 8862RV | 8862RZ | 8862SB | 8862SC |
| 8862SE | 8862SG | 8862SH | 8862SJ | 8862SK | 8862SL | 8862SR | 8862ST | 8862SZ | 8862TA |
| 8862TD | 8862TH | 8862TK | 8862TL | 8862TM | 8862TN | 8862TP | 8862TR | 8862TS | 8862TT |
| 8862TV | 8862TW | 8862TX | 8862TZ | 8862VA | 8862VB | 8862VC | 8862VD | 8862VE | 8862VG |
| 8862VH | 8862VJ | 8862VK | 8862VL | 8862VM | 8862VN | 8862VP | 8862VR | 8862VS | 8862VV |
| 8862WB | 8862WC | 8862WD | 8862WE | 8862WG | 8862WH | 8862WJ | 8862WK | 8862WL | 8862WN |
| 8862WP | 8862WR | 8862WS | 8862WT | 8862WV | 8862WX | 8862WZ | 8862XA | 8862XB | 8862XC |
| 8862XD | 8862XE | 8862XG | 8862XH | 8862XJ | 8862XK | 8862XL | 8862XM | 8862XN | 8862XP |

| | | | | | | | | | |
|--------|--------|--------|--------|--------|--------|--------|--------|--------|--------|
| 8862XR | 8862XS | 8862XT | 8862XV | 8862XW | 8862XX | 8862XZ | 8862ZA | 8862ZB | 8862ZC |
| 8862ZD | 8862ZE | 8862ZG | 8862ZH | 8862ZJ | 8862ZK | 8862ZL | 8862ZM | 8862ZN | 8862ZP |
| 8862ZR | 8862ZS | 8862ZT | 8862ZV | 8862ZW | 8862ZX | 8862ZZ | 8872MA | 8872ND | 8872NE |
| 8872NG | 8872NH | 8872NJ | 8872NK | 8872NL | 8872NM | 8872NN | 8872NP | 8872NR | 8872NS |
| 8872NV | 8872NW | 8872NX | 8872NZ | | | | | | |

Tabel 1: Geografische omschrijving van het congestiegebied.

Aanwezige en gecontracteerde capaciteit

We constateren de verwachte congestie mede op basis van de gegevens in de onderstaande Tabel 2.

| | |
|---|------------|
| Aanwezige capaciteit van het elektriciteitsverdeelstation | 13,400 MVA |
| Bestaande piekbelasting van het elektriciteitsverdeelstation voor analyse met verbruik | 13.625 MVA |
| Bestaande piekbelasting van het elektriciteitsverdeelstation voor analyse met teruglevering | 7,913 MVA |
| Totaal gecontracteerd vermogen verbruik door grootverbruik klanten | 8,955 MW |
| Totaal gecontracteerd vermogen teruglevering door grootverbruik klanten | 5,159 MW |
| Totaal aantal kleinverbruik aansluitingen | 8.154 |

Tabel 2: Aanwezige en gecontracteerde capaciteit in het congestiegebied.

Lees [hier](#) een toelichting op de waardes in de tabel en het gebruik hiervan in de netanalyse die Liander maakt om in maatwerk te beoordelen of er nog voldoende capaciteit is voor nieuwe klantaanvragen. Hier wordt ook uitgelegd waarom de aanwezige en gecontracteerde capaciteit flink van elkaar kan verschillen en problemen gerelateerd aan spanning en/of kortsluitvermogen de gecontracteerde capaciteit lager kan zijn dan de ogenschijnlijk aanwezige capaciteit.

Hoe en wanneer lost Liander dit op?

Liander investeert volop in de uitbreiding van het elektriciteitsnet. Ook in dit gebied gaan we werkzaamheden uitvoeren om het elektriciteitsnet uit te breiden.

Liander verwacht de werkzaamheden voor het uitbreiden van het elektriciteitsnet in het derde kwartaal van 2024 afgerond te hebben. We lossen dit op door de kabelcapaciteit van het distributienet in de omgeving te vergroten.

We hebben onderzocht of er andere technische mogelijkheden zijn die een (tijdelijke) oplossing bieden voor het knelpunt, zoals het aanpassen van de netconfiguratie. Helaas blijkt in dit gebied een netuitbreiding op dit moment nog de enige technische oplossing. Eventueel kunnen ook congestiemanagement en/of individuele klantafspraken een tijdelijke oplossing bieden. Daarover houden we onze klanten op de hoogte. Houd voor de meest actuele informatie over de permanente en tijdelijke oplossingen ook [de website van Liander](#) in de gaten.

Congestiemanagementonderzoek voor verdeelstation Harlingen

03-02-2022

Liander heeft voor verdeelstation Harlingen de mogelijkheden voor congestiemanagement onderzocht. Het onderzoek is uitgevoerd op basis van de eisen die aan een congestiemanagement onderzoek zijn gesteld in de Netcode elektriciteit, artikel 9.5 lid 5. Dit artikel specificeert dat 'congestiemanagement zal worden toegepast indien uit het onderzoek blijkt dat:

- de betrokken netbeheerder(s) het nettechnisch mogelijk acht(en) en;
- de betrokken netbeheerder(s) het bedrijfsvoeringstechnisch mogelijk acht(en) en;
- de periode van verwachte structurele congestie langer duurt dan 1 jaar en korter dan 4 jaar en;
- in het desbetreffende gebied voldoende potentiële deelnemers aanwezig zijn voor de uitvoering van congestiemanagement.'

Daarnaast stelt artikel 9.4 lid 2 uit de Netcode elektriciteit aanvullende eisen voor de toepassing van congestiemanagement in netten lager dan 110 kV. Toepassing van congestiemanagement is hier mogelijk indien en voor zover:

- de verwachte fysieke congestie in deze netten geen relatie heeft met het overschrijden van het toegestane kortsluitvermogen in deze netten en;
- de netten voor invoering van genoemde maatregelen technisch uitgerust zijn of kunnen worden, waaronder wordt verstaan de continu beschikbare mogelijkheid om de relevante netdelen en -componenten op afstand te bewaken en te bedienen en;
- de benodigde systemen om de genoemde maatregelen effectief te kunnen uitvoeren beschikbaar zijn of dit zijn binnen maximaal 25% van de doorlooptijd van de uit te voeren netverzwaring, -wijziging of -uitbreiding zoals genoemd in het derde lid.

Deze aspecten zullen in de navolgende hoofdstukken nader worden uitgewerkt.

Eind 2019 heeft de Autoriteit Consument en Markt (ACM) een informele rapportage gedeeld met de titel 'Invulling congestiemanagementrapporten', waarin zij een afspiegeling geeft van de huidige verwachtingen op het gebied van congestiemanagement en de invulling van de hieraan gelieerde rapporten, om de sector transparantie te bieden. Deze rapportage van de ACM is als richtlijn meegenomen.

1. Congestiegebied

Liander voorziet structurele congestie op verdeelstation Harlingen voor verbruik van elektriciteit.

Liander heeft meer aanvragen naar extra vermogen ontvangen dan initieel verwacht. In de regio van verdeelstation Harlingen lopen we tegen de toegestane grenzen van het elektriciteitsnet aan. Als de van toepassing zijnde veiligheidsgrenzen overschreden worden, vallen onderdelen van ons net uit of raken het net of daarop aangesloten installaties beschadigd.

2. Technische analyse

2.1 Huidige aanwezige transportcapaciteit en ontwikkeling

Zoals uit Tabel 2 in de vooraankondiging te lezen valt, beschikt verdeelstation Harlingen over 13,400 MVA aan aanwezige transportcapaciteit. Onderstaande Figuur 4 toont de verwachte ontwikkeling hiervan in de komende 5 jaar.

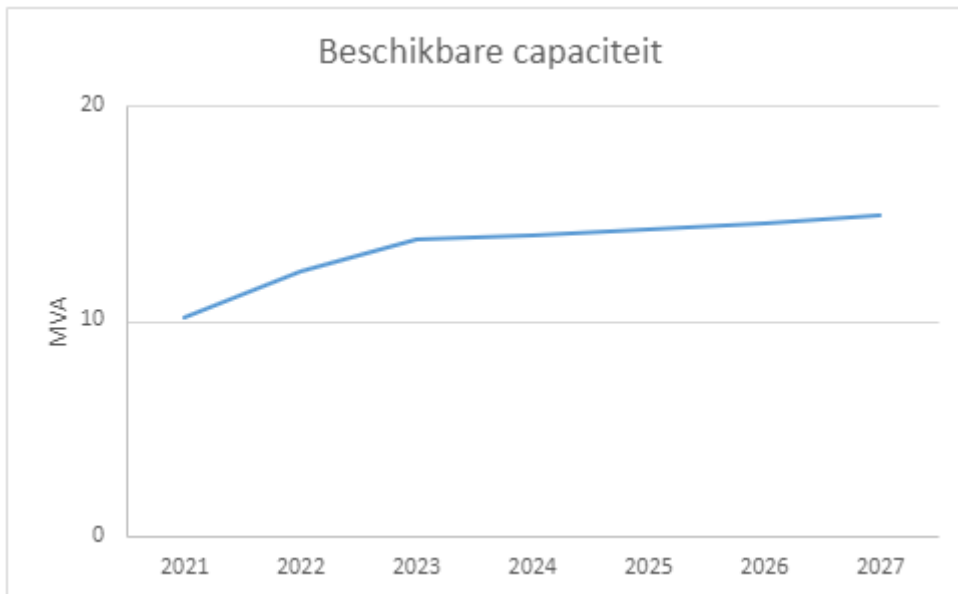

Figuur 4: Ontwikkeling van aanwezige transportcapaciteit in het congestiegebied.

2.2 Huidige en verwachte belasting

Figuur 3 toont de gerealiseerde vermogenscurve over het afgelopen jaar.

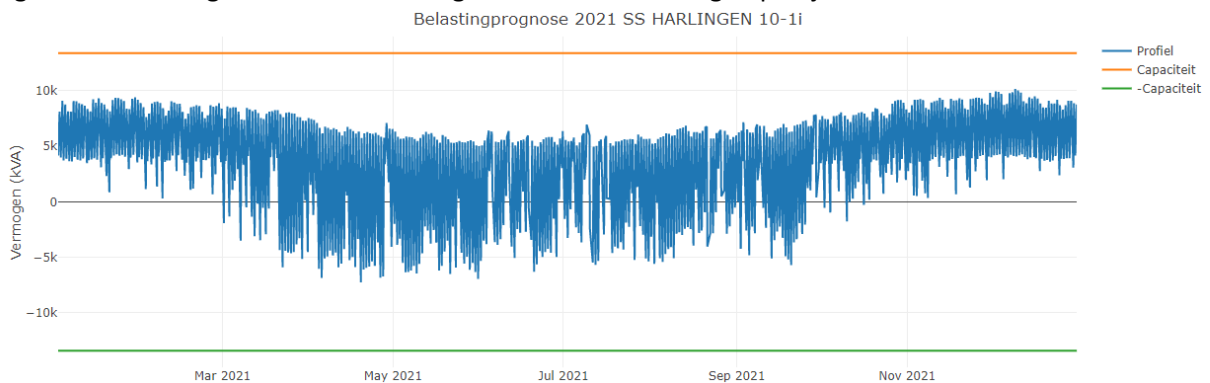

Figuur 5: Gerealiseerde vermogenscurve in het afgelopen jaar bij verdeelstation Harlingen.

De onderstaande Figuur 4 toont de te verwachten belasting van verdeelstation Harlingen bij het toelaten van de ingediende aanvragen voor transportcapaciteit. Hierbij houden we rekening met de verwachte transportbehoefte van bestaande en nieuwe aangeslotenen.

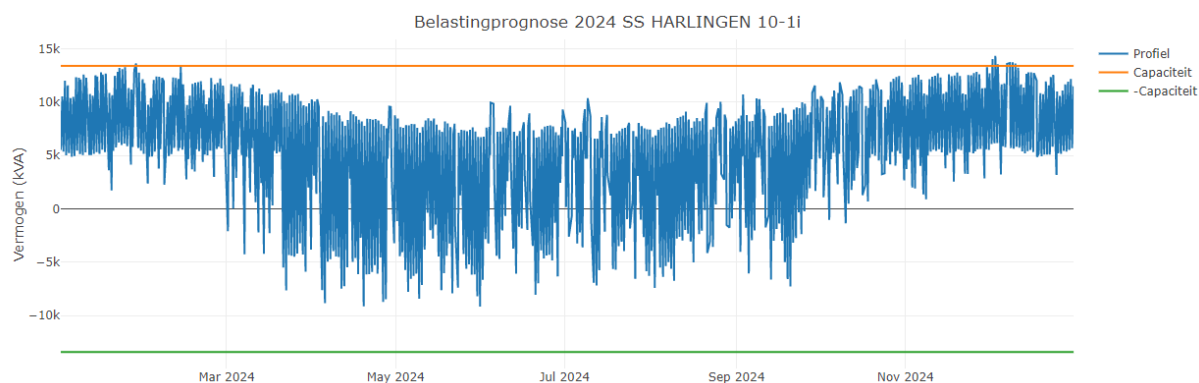

Figuur 6: Verwachte belasting in het laatste jaar van de verwachte congestie bij verdeelstation Harlingen.

Tabel 3 toont het aantal jaarlijkse MWh dat de komende vijf jaar niet getransporteerd kan worden. Deze cijfers zijn gebaseerd op de lopende aanvragen naar capaciteit en de gemeten belasting uit het voorgaande jaar.

| Jaar | Aantal MWh dat niet getransporteerd wordt |
|------|---|
| 2022 | 0,12 |
| 2023 | 1,86 |
| 2024 | 5,59 |
| 2025 | 15,94 |
| 2026 | 31,15 |

Tabel 3: Verwachte hoeveelheid niet te transporteren energie in het congestiegebied.

Let op: De economische gevolgen van het coronavirus zijn in bovenstaande Figuur 4 en Tabel 3 niet meegenomen.

2.3 Duur structurele congestie

Naar verwachting kunnen de huidige/toekomstige vermogenstekorten op z'n vroegst in het derde kwartaal van 2024 structureel worden opgelost. Hiermee is de periode van verwachte toepasbaarheid van congestiemanagement langer dan de in de Netcode elektriciteit gestelde minimale duur van 1 jaar en wordt voldaan aan de voorwaarden zoals gesteld in de Netcode elektriciteit.

2.4 Net- en bedrijfsvoeringstechnische randvoorwaarden

Aangezien er in dit congestiegebied onvoldoende potentiële deelnemers aanwezig zijn voor de toepassing van congestiemanagement (dit is nader toegelicht in paragraaf 3.2 'Analyse potentiële deelnemers'), is besloten om geen nader onderzoek te verrichten naar de technische randvoorwaarden en mogelijkheden om congestiemanagement toe te kunnen passen in dit congestiegebied.

2.5 Aanvullende eisen uit de Netcode elektriciteit

Artikel 9.4 lid 2 uit de Netcode elektriciteit bevat aanvullende eisen voor de toepassing van congestiemanagement in netten lager dan 110 kV.

Aangezien er in dit congestiegebied onvoldoende potentiële deelnemers aanwezig zijn voor de toepassing van congestiemanagement (dit is nader toegelicht in paragraaf 3.2 'Analyse potentiële deelnemers'), is besloten om geen nader onderzoek te verrichten naar de technische

randvoorwaarden en mogelijkheden om congestiemanagement toe te kunnen passen in dit congestiegebied.

2.6 Conclusie

Aangezien er in dit congestiegebied onvoldoende potentiële deelnemers aanwezig zijn voor de toepassing van congestiemanagement, is de technische analyse in dit hoofdstuk beperkt gebleven tot inzicht verschaffen in de actuele situatie in dit netdeel.

3. Marktanalyse

Dit hoofdstuk geeft inzicht in de mogelijkheden tot het toepassen van congestiemanagement in het gebied rondom het netdeel. In dit gebied is een inventarisatie uitgevoerd van de aangeslotenen en marktpartijen die binnen dit congestiegebied verwacht worden bij te kunnen dragen aan congestiemanagement. Om met voldoende zekerheid in te kunnen schatten of aangeslotenen bij kunnen dragen aan congestiemanagement wordt in ieder geval rekening gehouden met:

- het onderscheid tussen de partijen die verplicht kunnen worden om biedingen uit te brengen en partijen die geen verplichting kennen (artikel 9.9 uit de Netcode elektriciteit).
- het kunnen beschikken over de individuele transportprognoses en meetdata van de desbetreffende aangeslotenen voor de verificatie van biedingen.
- de beschikbaarheid van regelbaar vermogen ten tijde van de fysieke congestie.

3.1 Toetsingscriteria

Voor een marktgebaseerde oplossing met redispatch biedingen moeten er voldoende potentiële deelnemers zijn voor congestiemanagement. Hierbij wordt gekeken naar de volgende twee criteria:

1. Voldoende aantal deelnemers

Om effectieve marktwerking te garanderen moeten er voldoende onafhankelijke partijen zijn die operationeel in staat zijn om deel te nemen aan congestiemanagement. Hierbij wordt rekening gehouden met mogelijke wijzigingen in beschikbaarheid van deelnemers tijdens het toepassen van congestiemanagement.

2. Voldoende volume aan verwacht beschikbaar vermogen

Het verwachte beschikbare vermogen van de mogelijk deelnemers dient voldoende te zijn om de extra toe te kennen transportcapaciteit af te dekken. Hierbij wordt rekening gehouden met de mogelijkheid dat een deel van het volume tijdens het toepassen van congestiemanagement kan wegvallen.

3.2 Analyse potentiële deelnemers

Tabel 4 toont het aantal klanten aangesloten op verdeelstation Harlingen dat kan bijdragen aan congestiemanagement wanneer de grens zoals gesteld in artikel 9.7 van de Netcode elektriciteit wordt gelegd op 1 MW.

| | |
|--|---|
| Aantal grootverbruik klanten dat verplicht kan worden om biedingen te doen | 0 |
| Aantal grootverbruik klanten dat <u>niet</u> verplicht kan worden om biedingen te doen ²⁸ | 0 |

Tabel 4: Aantal grootverbruik klanten met GTV boven 1 MW in het congestiegebied.

Op basis van de bovenstaande analyse concludeert Liander dat er onvoldoende potentiële deelnemers in dit congestiegebied zijn om congestiemanagement toe te passen. Congestiemanagement zoals beschreven in de Netcode elektriciteit gaat uit van dagdagelijkse biedingen met een biedladder. Als gevolg van het ontbreken van voldoende potentiële deelnemers zijn er onvoldoende garanties aanwezig dat het aangeboden flexibel vermogen ten alle tijden zal volstaan om fysieke congestie te voorkomen. Hierdoor wordt in dit congestiegebied niet voldaan aan de voorwaarden zoals gesteld in de Netcode elektriciteit.

²⁸ Op basis van artikel 9.9 uit de Netcode elektriciteit.

3.3 Contractuele randvoorwaarden

Aangezien er in dit congestiegebied onvoldoende potentiële deelnemers aanwezig zijn voor de toepassing van congestiemanagement, is besloten om geen nader onderzoek te verrichten naar de contractuele randvoorwaarden noodzakelijk om congestiemanagement toe te kunnen passen in dit congestiegebied.

3.4 Verwachte kosten

Aangezien er in dit congestiegebied onvoldoende potentiële deelnemers aanwezig zijn voor de toepassing van congestiemanagement, is besloten om geen nader onderzoek te verrichten naar de verwachte totale kosten voor de toepassing van congestiemanagement in dit congestiegebied.

3.5 Conclusie

Op basis van de marktanalyse in dit hoofdstuk concludeert Liander dat er onvoldoende potentiële deelnemers in dit congestiegebied zijn om congestiemanagement toe te passen.

4. Conclusie

Verschillende oorzaken zorgen in de aankomende jaren voor structurele congestie op verdeelstation Harlingen. De netverzwaring is gepland in het derde kwartaal van 2024.

Uit dit congestiemanagementonderzoek is gebleken dat niet aan de voorwaarden zoals gesteld in de Netcode elektriciteit wordt voldaan. Congestiemanagement is daarom geen oplossing voor dit congestiegebied. Liander blijft onderzoeken of er andere oplossingen mogelijk zijn voor onze klanten.

Voorankondiging capaciteitsproblemen bij teruglevering voor Harlingen kabel HRL 10-1V8

09-07-2020

We verwachten dat verdeelstation Harlingen kabel HRL 10-1V8 binnen afzienbare tijd zijn capaciteitsgrens bereikt, vanwege toegewezen aanvragen. Dit geldt voor teruglevering van elektriciteit. We verwachten dit probleem eind 2024 te kunnen oplossen. Hieronder staan de details van de oorzaak en de omschrijving van het congestiegebied.

Oorzaak

In Nederland neemt de behoefte om duurzame elektriciteit op het net terug te leveren snel toe. Het elektriciteitsnet is daar in bepaalde gevallen nog niet op toegespitst. In dit geval ontstaat daardoor in de regio gevoed door station Harlingen kabel HRL 10-1V8 een tekort aan transportcapaciteit voor teruglevering van elektriciteit. Zie de gebiedsbeschrijving voor een nauwkeurig beeld van het gebied.

Deze situatie leidt tot spanningsvariaties die niet langer binnen de vereiste kwaliteitsnormen vallen. Bij een te hoge of te lage spanning werken de aangesloten installaties mogelijk niet als gewenst of kunnen deze schade oplopen.

Gebiedsbeschrijving

Het congestiegebied staat weergegeven in de kaart en de lijst met postcodegebieden hieronder.

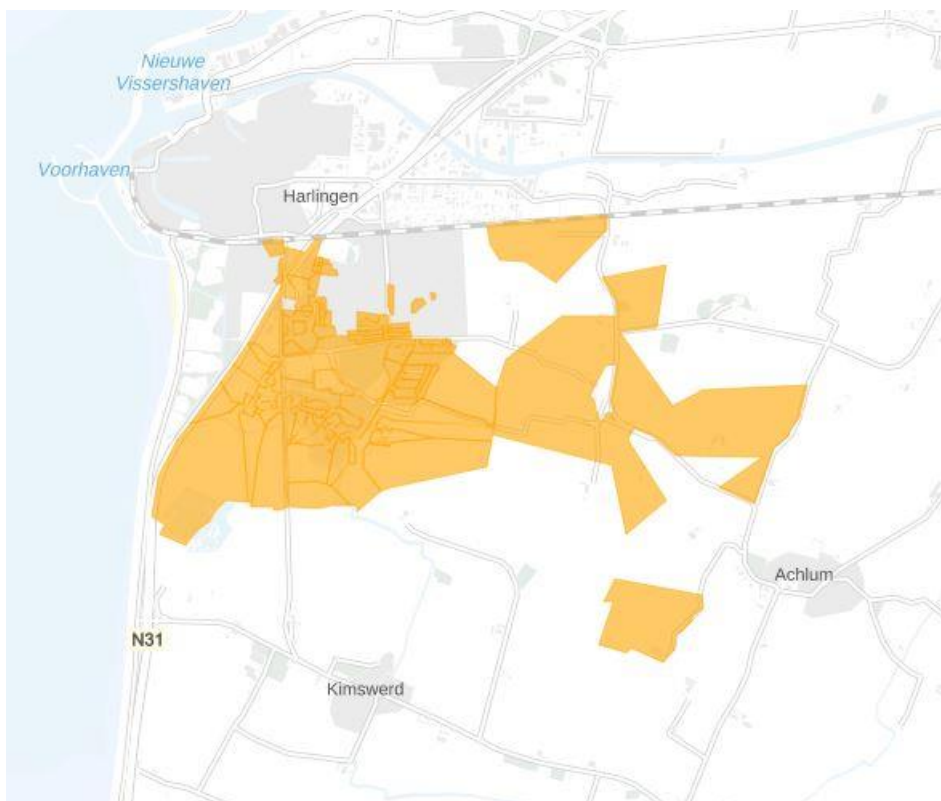

Figuur 7: Kaart van het congestiegebied.

| | | | | | | | | | |
|--------|--------|--------|--------|--------|--------|--------|--------|--------|--------|
| 8862AB | 8862AC | 8862AD | 8862AE | 8862AG | 8862AH | 8862AJ | 8862AK | 8862AL | 8862AN |
| 8862AR | 8862AT | 8862AV | 8862AW | 8862AX | 8862AZ | 8862BB | 8862BG | 8862BH | 8862BL |
| 8862BV | 8862BX | 8862DA | 8862DB | 8862DC | 8862DD | 8862DE | 8862DG | 8862DH | 8862DJ |
| 8862DP | 8862DR | 8862DS | 8862DT | 8862DV | 8862DW | 8862DX | 8862DZ | 8862LA | 8862LB |

| | | | | | | | | | |
|--------|--------|--------|--------|--------|--------|--------|--------|--------|--------|
| 8862LC | 8862LD | 8862LE | 8862LG | 8862LH | 8862LJ | 8862LK | 8862LL | 8862LM | 8862LN |
| 8862LP | 8862LR | 8862LT | 8862PN | 8862PR | 8862PS | 8862PT | 8862PV | 8862PW | 8862PX |
| 8862RA | 8862RC | 8862RD | 8862RE | 8862RG | 8862RH | 8862RJ | 8862RK | 8862RL | 8862RM |
| 8862RN | 8862RP | 8862RR | 8862RT | 8862RV | 8862TR | 8862TS | 8862TT | 8862TV | 8862TW |
| 8862TX | 8862TZ | 8862VA | 8862VS | 8862WC | 8862WE | 8862ZA | 8862ZC | 8862ZZ | |

Tabel 1: Geografische omschrijving van het congestiegebied.

Beschikbare en gecontracteerde capaciteit

We constateren de verwachte congestie mede op basis van de gegevens in de onderstaande Tabel 2.

| | |
|--|----------|
| Beschikbare capaciteit van de hoofdkabel van de middenspanningskabel | 2,91 MVA |
| Bestaande piekbelasting van de hoofdkabel van de middenspanningskabel voor analyse met verbruik | 1,69 MVA |
| Bestaande piekbelasting van de hoofdkabel van de middenspanningskabel voor analyse met teruglevering | 0,29 MVA |
| Totaal gecontracteerd vermogen verbruik door grootverbruik klanten | 0,80 MW |
| Totaal gecontracteerd vermogen teruglevering door grootverbruik klanten | 0,44 MW |
| Totaal aantal kleinverbruik aansluitingen | 1.400 |

Tabel 2: Beschikbare en gecontracteerde capaciteit in het congestiegebied.

Lees [hier](#) een toelichting op de waardes in de tabel en het gebruik hiervan in de netanalyse die Liander maakt om in maatwerk te beoordelen of er nog voldoende capaciteit is voor nieuwe klantaanvragen. Hier wordt ook uitgelegd waarom de beschikbare en gecontracteerde capaciteit flink van elkaar kan verschillen en bij spanningsproblemen de gecontracteerde capaciteit lager kan zijn dan de ogenschijnlijk beschikbare capaciteit.

Hoe en wanneer lost Liander dit op?

Liander investeert volop in de uitbreiding van het elektriciteitsnet. Ook in dit gebied gaan we werkzaamheden uitvoeren om het elektriciteitsnet uit te breiden.

Update 07-01-2021

Liander verwacht de werkzaamheden voor het uitbreiden van het elektriciteitsnet eind 2024 te kunnen opleveren.

Naast de verzwaren onderzoeken we de mogelijkheid van tijdelijke oplossingen voor de korte termijn. Als een tijdelijke oplossing mogelijk is, bijvoorbeeld congestiemanagement, zullen we klanten hierover informeren. Houd voor de meest actuele informatie over de permanente en tijdelijke oplossingen ook [de website van Liander](#) in de gaten.

Uitkomst congestiemanagementonderzoek teruglevering voor Harlingen kabel HRL 10-1V8

09-07-2020

Congestiemanagement biedt helaas geen oplossing voor een andere verdeling van de capaciteit in dit congestiegebied. Congestiemanagement zoals beschreven in de Netcode elektriciteit is een op marktwerking gebaseerde oplossing waarbij uitgegaan wordt van voldoende deelname om de maatschappelijke kosten zo laag mogelijk te houden. Het aantal potentiële deelnemers voor de toepassing van congestiemanagement binnen dit congestiegebied is hiervoor te beperkt.

Daarnaast uit de congestie zich in dit gebied in spanningswisseling, die Liander onvoldoende kan beheersen. De spanningskwaliteit van een elektriciteitsnet is erg lokaal van aard en als gevolg van dit fysisch gegeven is het beheersen ervan maatwerk. Of maatwerk mogelijk is, is afhankelijk van de beschikbare technische mogelijkheden in relatie tot de veranderende transportbehoeften. Bovendien kunnen aangeslotenen onderling de spanningswisselingen versterken. De technische middelen die noodzakelijk zijn om de relevante netdelen, -componenten en -installaties van klanten op afstand te bewaken en te bedienen ten behoeve van het beheersen van de spanningskwaliteit zijn momenteel niet aanwezig in dit congestiegebied. Het realiseren ervan brengt veel werk en hoge kosten met zich mee die, gelet op de planning van de netverzwaring, congestiemanagement geen doelmatige tijdelijke oplossing maken.

We blijven kijken of er andere oplossingen mogelijk zijn voor onze klanten.

Opgelost: geen knelpunt meer bij verbruik en teruglevering voor verdeelstation veld 10-1V17
19-03-2020

We hebben het knelpunt bij verdeelstation Harlingen veld 10-1V17 opgelost, doordat uit nader diepteonderzoek is gebleken dat de prognoses van de klantontwikkelingen en de verwachte profielen van gebruik van ons netwerk uitwijzen dat deze schaarste niet spoedig zal optreden. Dit geldt voor verbruik en teruglevering van elektriciteit. Hieronder staan de details van het gebied.

Gebiedsbeschrijving

Het congestiegebied staat weergegeven in de kaart en de lijst met postcodegebieden hieronder.

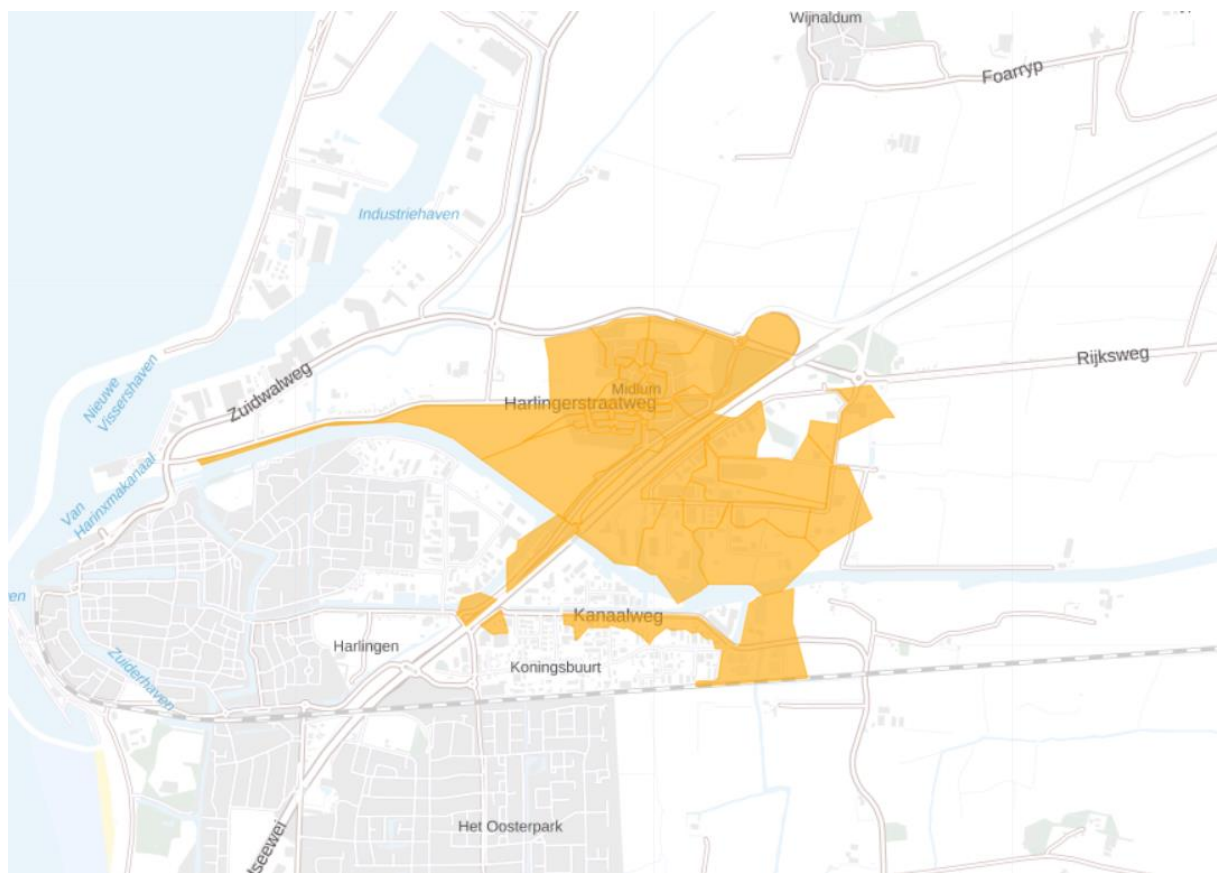

| | | | | | | | | | |
|--------|--------|--------|--------|--------|--------|--------|--------|--------|--------|
| 8861KJ | 8861NA | 8861NB | 8861NC | 8861ND | 8861NE | 8861NG | 8861NH | 8872MA | 8872ND |
| 8872NE | 8872NG | 8872NH | 8872NJ | 8872NK | 8872NL | 8872NM | 8872NN | 8872NP | 8872NR |
| 8872NS | 8872NV | 8872NW | 8872NX | 8872NZ | | | | | |

Beschikbare en gecontracteerde capaciteit

We constateren de verwachte congestie mede op basis van de gegevens die in onderstaande tabel staan weergegeven.

| | |
|--|----------|
| Beschikbare capaciteit van de hoofdkabel van de middenspanningskabel | 2,91 MVA |
| Bestaande piekbelasting van de hoofdkabel van de middenspanningskabel voor analyse met verbruik | 2,04 MVA |
| Bestaande piekbelasting van de hoofdkabel van de middenspanningskabel voor analyse met teruglevering | 0,44 MVA |
| Totaal gecontracteerd vermogen levering grootverbruik klanten | 1,34 MW |
| Totaal gecontracteerd vermogen teruglevering grootverbruik klanten | 1,47 MW |
| Totaal aantal kleinverbruik aansluitingen | 309 |

Lees [hier](#) een toelichting op de waardes in de tabel en het gebruik hiervan in de netanalyse die Liander maakt om in maatwerk te beoordelen of er nog voldoende capaciteit is voor nieuwe klantaanvragen. Hier wordt ook uitgelegd waarom de beschikbare en gecontracteerde capaciteit flink van elkaar kan verschillen en bij spanningsproblemen de gecontracteerde capaciteit lager kan zijn dan de ogenschijnlijk beschikbare capaciteit.

Bijlage: Algemene toelichting op netcapaciteit en congestie

Toelichting netanalyse en congestie

Hieronder volgt een toelichting op het beoordelen van de beschikbare capaciteit en het kunnen toekennen van capaciteit. Onderstaande toelichting verklaart het verschil tussen de waarden voor de beschikbare en gecontracteerde capaciteit in de vooraankondiging en de reden dat bij spanningsproblemen de gecontracteerde capaciteit lager kan zijn dan de beschikbare capaciteit.

Beoordeling capaciteit

Met de netanalyse berekenen we hoe het net zich gedraagt in verschillende situaties: een normale situatie, een storingssituatie en een onderhoudssituatie. In een netanalyse wordt onder andere gekeken naar de hoeveelheid bestaande consumenten en zakelijke klanten met kleinverbruik- en grootverbruikaansluitingen in het gebied. Ook het bekende gecontracteerde vermogen van deze klanten, de daadwerkelijke huidige belasting en spanningshuishouding van het net, de verwachte aanvragen en de verwachte groei van bestaande klanten worden meegenomen in de analyse. We houden rekening met de 'profielen' van onze klanten, waarin we in veel gevallen zien dat niet alle afnemers tegelijk gebruik maken van het maximale transportvermogen dat aan hen is toegekend. Tenslotte nemen we mee dat productie en verbruik op een zelfde netvlak elkaar kunnen compenseren. Dit heeft in het verleden ook de omvang van de investeringen en daarmee de tarieven van de netbeheerders bepaald.

We controleren in de verschillende situaties of de maximale stroom, de spanningskwaliteit en de kortsluitvastheid voldoen aan de gestelde eisen uit de Netcode Elektriciteit en de Europese NEN-EN 50160. Wanneer de grenswaarden worden overschreden, constateren we verwachte congestie of een spanningsprobleem. We hebben dan te maken met transportschaarste als gevolg van een tekort aan capaciteit in het bestaande elektriciteitsnet.

Kleinverbruikers beschikken voor verbruik en teruglevering per definitie over de volledige capaciteit van hun aansluiting. Er wordt als gevolg van het 'capaciteitstarief' niet gecontracteerd aan de hand van gewenst transportvermogen. Bij de berekening van het beslag dat kleinverbruikers op de capaciteit van het net maken, wordt uitgegaan van de in het verleden gebruikelijke 'belastingpatronen', de zogeheten verbruiksprofielen. Deze verbruiksprofielen gaan uit van relatief geringe gelijktijdigheid van het beslag op de capaciteit van het net.

Omdat gelijktijdig gebruik met betrekking tot beschikbare capaciteit in het net en capaciteit van de aansluitingen per locatie sterk in verhouding tot elkaar kunnen verschillen, kan Liander geen garanties bieden op een inschatting van beschikbare capaciteit die aan individuele afnemers voor verbruik en/of teruglevering wordt aangeboden.

Toelichting piekbelasting op de hoofdkabel

We baseren de bestaande piekbelasting van de hoofdkabel onder andere op de totale gemeten stroom op de kabel, in het afgelopen jaar. Dit combineren we met de belasting per middenspanningsruimte en de vermogens van opwekinstallaties bij klanten. Het resultaat toetsen we aan de grenzen van stroom- en spanningskwaliteit.

Toelichting piekbelasting op het verdeelstation

We baseren de bestaande piekbelasting van het verdeelstation op een vermogensprofiel van het station. Dit profiel stellen we jaarlijks vast op basis van metingen en werken we bij als we nieuwe klanten op het station aansluiten. Zo is er altijd een recent inzicht in de maximale piek voor verbruik en teruglevering.

Transportschaarste op verschillende niveaus in het net

Bij een vooraankondiging van congestie is er sprake van twee hoofdoorzaken:

1) Congestie in een elektriciteitsverdeelstation

Een verdeelstation is aangesloten op een ander verdeelstation van Liander of op het hoogspanningsnet van TenneT. Op een verdeelstation worden de middenspanningskabels aangesloten voor transport van de elektriciteit naar klanten. Als er sprake is van congestie bij het verdeelstation zelf, heeft dit gevolgen voor alle klanten met een grootverbruikaansluiting die aangesloten zijn op het verdeelstation of het middenspanningsnet daarachter. Kan het bestaande station worden uitgebreid? Dan nemen de werkzaamheden enkele jaren in beslag. Is het nodig een nieuw verdeelstation te stichten? Dan duren de werkzaamheden meestal langer.

2) Congestie in een middenspanningskabel

De middenspanningskabels hebben een spanning van 10kV of 20kV en zijn onderdeel van het middenspanningsdistributienet. Als er sprake is van congestie bij een middenspanningskabel heeft dit gevolgen voor klanten met een grootverbruikaansluiting die via middenspanningsruimtes zijn aangesloten op de desbetreffende kabel. Het uitbreiden van capaciteit bij middenspanningskabels kost doorgaans enkele jaren. In een gebied waar veel middenspanningskabels tegelijk uitgebreid worden kan dit langer duren omdat werkzaamheden op elkaar afgestemd dienen te worden.

Lokale stroomcapaciteit knelpunten in kabels van het distributienet

De middenspanningskabels van het distributienet bestaan uit een aaneenschakeling van middenspanningskabels van variabele doorsnede en type materiaal. Het distributienet is namelijk over een zeer lange periode in de loop der jaren opgebouwd en wordt continu lokaal aangepast en uitgebreid. De doorsnede en het type materiaal van een kabel bepalen de capaciteit. Het is daarom niet mogelijk om één bepaalde waarde te definiëren voor middenspanningskabels die eenduidig de capaciteit weergeeft. Dit is variabel en afhankelijk van waar een klant is aangesloten. In de vooraankondiging wordt alleen de stroomcapaciteit van de hoofdkabel benoemd: dit is de kabel waarmee een middenspanningskabel aangesloten is op een elektriciteitsverdeelstation. Ondanks dat in gevallen deze hoofdkabel op zichzelf wel voldoende totale beschikbare capaciteit heeft, kunnen er dus nog steeds lokale capaciteitsproblemen optreden vanwege de diversiteit aan opbouw van middenspanningskabels. Hier kijken we in de netanalyse naar.

Kwaliteit van de spanning

De Netcode Elektriciteit en de NEN-EN 50160 schrijven voor aan welke normen de spanning op de netten moet voldoen. Deze normen beschrijven een bandbreedte voor de op een aansluiting aan te leveren spanningskwaliteit.

De spanningskwaliteit wordt bepaald door enerzijds een samenspel van het verbruik en teruglevering van verschillende klanten op middenspanningskabel en anderzijds door onder andere de diameter van de middenspanningskabel, de lengte van de middenspanningskabel en de capaciteit van een elektriciteitsverdeelstation om de spanning al dan niet te kunnen regelen.

Soms zien we een grote verandering in de combinatie van verbruik en teruglevering. Dan kunnen de geldende spanningskwaliteitsnormen eerder overschreden worden dan de maximale stroomcapaciteit. Dat gebeurt bijvoorbeeld wanneer de teruglevering door bestaande en nieuwe klanten snel groeit. Dit is in het bijzonder aan de orde in de netten in de buitengebieden, die van oudsher bedoeld waren voor relatief weinig verbruik van elektriciteit.

Spanningsproblemen kunnen zich daarmee dus ook voordoen wanneer op zichzelf genomen een distributienet voldoende totale beschikbare stroomcapaciteit heeft. In veel gevallen zal het noodzakelijk zijn de capaciteit van het elektriciteitsnet te vergroten om de spanningskwaliteit weer binnen geldende normen te krijgen.

Beperkingen niet direct voor alle type aansluitingen in postcodegebied van toepassing

Bij congestie in een elektriciteitsverdeelstation of middenspanningskabel kan het zijn dat niet alle nieuwe aanvragen in de genoemde postcodegebieden, tezamen het congestiegebied, daarmee geconfronteerd worden. De wetgeving schrijft voor dat klanten afhankelijk van de gevraagde capaciteit op een voorgeschreven wijze dienen te worden aangesloten. Dit betekent dat klanten met een vermogen groter dan 2 MVA niet per se te maken krijgen met het tekort aan capaciteit in het lokale distributienet, doordat zij rechtstreeks op het elektriciteitsverdeelstation dienen te worden aangesloten.

Het kan in enkele gevallen in een congestiegebied voorkomen dat een klant alsnog transportcapaciteit toegewezen krijgt. Dit wordt per aanvraag beoordeeld en is afhankelijk van de lokale situatie van het elektriciteitsnetwerk. Er kunnen meerdere kabels door een postcodegebied lopen en zodoende kan het voorkomen dat als gevolg van een congestieknelpunt in één van de middenspanningskabels een postcodegebied als congestiegebied aangeduid wordt. Tegelijkertijd kan er op een andere middenspanningskabel in datzelfde postcodegebied nog wel ruimte beschikbaar zijn.