

## Congestiegebied Bramel

<i>Versie</i>	<i>Datum toegevoegd</i>	<i>Wijziging</i>
1.0	08-12-2022	<b>Toegevoegd</b> Vooraankondiging kabel BRA 10-1V8 voor teruglevering
1.1	17-10-2024	<b>Toegevoegd</b> Congestiegebied De Bramel– Uitkomst congestiemanagementonderzoek voor teruglevering

## Inhoudsopgave

Inleiding .....	4
Congestiemanagementonderzoek .....	5
Inhoudsopgave .....	6
Samenvatting.....	7
1. Inleiding .....	8
2. Congestiegebied .....	9
2.1 Beschrijving situatie (vaststelling congestie) .....	9
2.2 Gebiedsomschrijving .....	9
2.3 Periode van congestie .....	10
2.4 Verwijzing naar EAN's van grootverbruikers in dit congestiegebied .....	10
2.5 Onzekerheden .....	10
3. Omvang van de congestie .....	11
3.1 Het elektriciteitsnet in congestiegebied De Bramel .....	11
3.2 Vaststelling spanningscongestie .....	11
3.3 Duur structurele congestie .....	11
4. Technische analyse van het congestiegebied .....	12
4.1 Bepaling van het regelbaar vermogen en technische grens.....	12
4.2 Beoordeling van het toegestane kortsluitvermogen .....	12
4.3 Technische maatregelen voor een veilig net bij toepassing van congestiemanagement .....	13
5. Financiële analyse van het congestiegebied .....	14
5.1 Bepaling van de financiële grens .....	14
6. Toepassing van congestiemanagement .....	15
6.1 Criteria voor toepassing van congestiemanagement.....	15
7. Marktanalyse van het congestiegebied .....	16
7.1 Inleiding .....	16
7.2 De wijze van uitvoering van de marktvraag.....	16
7.3 Potentieel voor congestiemanagement .....	16
7.4 Beschikbare energie voor congestiemanagementdiensten.....	16
8. Conclusie .....	17
Bijlage: .....	18
Vooraankondiging transportproblemen bij teruglevering voor verdeelstation De Bramel kabel BRA 10-1V8 .....	21
Oorzaak.....	21
Gebiedsbeschrijving .....	21
Hoe en wanneer lost Liander dit op? .....	22

<b>Publicaties vóór 1 september 2022 (verouderde Netcode):</b> .....	23
Capaciteitsproblemen bij verbruik en teruglevering voor Bramel kabel BRA 10-1V9 .....	24
Oorzaak.....	24
Gebiedsbeschrijving .....	24
Beschikbare en gecontracteerde capaciteit .....	25
Hoe en wanneer lost Liander dit op? .....	25
Uitkomst congestieonderzoek verbruik en teruglevering voor Bramel kabel BRA 10-1V9 .....	26
Wat doet Liander in de tussentijd? .....	27
Toelichting netanalyse en congestie .....	27
Beoordeling capaciteit.....	27
Transportschaarste op verschillende niveaus in het net .....	28
Lokale stroomcapaciteit knelpunten in kabels van het distributienet.....	28
Kwaliteit van de spanning .....	28
Beperkingen niet direct voor alle type aansluitingen in postcodegebied van toepassing.....	29
Disclaimer/exoneratie .....	29

## Inleiding

Uit onze netanalyse blijkt dat er risico op structurele congestie is in het verzorgingsgebied van elektriciteitsverdeelstation Bramel dat in Vorden staat. We gaan in dit gebied de capaciteit van het bestaande net uitbreiden, maar de netuitbreiding zal naar verwachting niet op tijd klaar zijn om in alle huidige transportverzoeken te voorzien.

In dit document vindt u de vooraankondigingen van verwachte structurele congestie achter station Leimuiden en de uitkomsten van de congestiemanagementonderzoeken voor dit gebied/deze gebieden. Is er geen congestiemanagement of andere tijdelijke oplossing mogelijk? Dan is het helaas nodig om klanten met een bestaande of nieuwe aansluiting die meer capaciteit op het net wensen een tijdelijke transportbeperking op te leggen. Deze beperking duurt totdat de netuitbreiding gerealiseerd is.

## Disclaimer/exoneratie

Capaciteitsproblemen en problemen gerelateerd aan spanning en/of kortsluitvermogen in een elektriciteitsverdeelstation of middenspanningskabel kunnen zich onvoorspelbaar voordoen in (en soms buiten) een met postcodes aangeduid congestiegebied. Aan de informatie van Liander met betrekking tot de omvang van deze gebieden, de aanwezige en gecontracteerde capaciteit en de gevolgen voor specifiek afnemers in deze gebieden kunnen geen rechten worden ontleend.



## Congestie management onderzoek

Onderzoek naar de toepasbaarheid van congestie management voor teruglevering in congestiegebied De Bramel 17-10-2024

## Inhoudsopgave

Inleiding.....	4
Congestiemanagementonderzoek .....	5
Inhoudsopgave .....	6
Samenvatting.....	7
1. Inleiding .....	8
2. Congestiegebied .....	9
2.1 Beschrijving situatie (vaststelling congestie) .....	9
2.2 Gebiedsomschrijving .....	9
2.3 Periode van congestie .....	10
2.4 Verwijzing naar EAN's van grootverbruikers in dit congestiegebied .....	10
2.5 Onzekerheden .....	10
3. Omvang van de congestie .....	11
3.1 Het elektriciteitsnet in congestiegebied De Bramel .....	11
3.2 Vaststelling spanningscongestie .....	11
3.3 Duur structurele congestie .....	11
4. Technische analyse van het congestiegebied .....	12
4.1 Bepaling van het regelbaar vermogen en technische grens.....	12
4.2 Beoordeling van het toegestane kortsluitvermogen .....	12
4.3 Technische maatregelen voor een veilig net bij toepassing van congestiemanagement .....	13
5. Financiële analyse van het congestiegebied .....	14
5.1 Bepaling van de financiële grens .....	14
6. Toepassing van congestiemanagement .....	15
6.1 Criteria voor toepassing van congestiemanagement.....	15
7. Marktanalyse van het congestiegebied .....	16
7.1 Inleiding .....	16
7.2 De wijze van uitvoering van de marktvraag.....	16
7.3 Potentieel voor congestiemanagement .....	16
7.4 Beschikbare energie voor congestiemanagementdiensten.....	16
8. Conclusie .....	17
Bijlage: .....	18

## Samenvatting

Liander heeft het onderzoek naar de toepasbaarheid van congestiemanagement in het congestiegebied De Bramel afgerond. Dit onderzoek richt zich op de congestie met betrekking tot het teruglevering van elektriciteit in het genoemde congestiegebied.

Op basis van het onderzoek concludeert Liander dat congestiemanagement voor teruglevering op dit moment nog niet kan worden toegepast in het congestiegebied. Zie 'Transportschaarste op verschillende niveaus in het net' voor een verdere uiteenzetting. Ook ziet Liander geen potentie voor congestiemanagement in de toekomst. Dit gebied wordt gevoed door verdeelstations en bevat verschillende middenspanningskabels, hierna genoemd De Bramel. Kijk in de postcodechecker voor actuele informatie en verwachte einddata van het knelpunt op de verdeelstations en middenspanningskabels in dit congestiegebied.<sup>1</sup>

Liander spant zich in om in dit gebied mogelijkheden voor congestiemanagement te blijven onderzoeken totdat de gehele geplande netverzwaring heeft plaatsgevonden.

### *Duur van de congestieperiode*

De structurele congestie zal voortduren totdat Liander de noodzakelijke uitbreidingen op middenspanning voor congestiegebied De Bramel heeft gerealiseerd. Conform de planning zoals opgenomen in het investeringsplan is de verwachting dat het uitbreiden van het station, het uitbreiden van het distributienet en/of herverdelen van de belasting derde kwartaal van 2028 gereed zal zijn. Deze planning kan wijzigen en kan worden afgestemd op de planning c.q. realisatie van benodigde hoogspanningsnet-uitbreidingen van TenneT.

Wanneer door congestiemanagement transportcapaciteit beschikbaar komt in congestiegebied De Bramel, is die mogelijk onvoldoende om alle bestaande transportaanvragen toe te kunnen kennen. Dat laatste kan ook onmogelijk zijn vanwege transportschaarste op onderliggende- of bovenliggende netvlakken.

Graag nodigt Liander aangeslotenen met een gecontracteerd transportvermogen van minimaal 1 MW in het congestiegebied De Bramel nogmaals uit om na te gaan of zij nu of op een later moment tegen vergoeding kunnen bijdragen aan congestiemanagement. Aangeslotenen met een gecontracteerd transportvermogen kleiner dan 1 MW in het congestiegebied De Bramel kunnen zich daartoe bij Liander melden via een erkend CSP.

---

<sup>1</sup> Controleer de beschikbare capaciteit op uw locatie via: <https://www.liander.nl/grootzakelijk/capaciteit-op-het-net/capaciteit-op-uw-locatie>

## 1. Inleiding

Liander heeft voor congestiegebied De Bramel de mogelijkheden voor congestiemanagement voor teruglevering van elektriciteit onderzocht. Er wordt congestie afgeroepen wanneer er een (verwacht) structureel tekort is aan beschikbare transportcapaciteit en/of er problematiek in de spanningshuishouding is. Met congestiemanagement wordt geprobeerd de structurele beperkte ruimte op het elektriciteitsnet te (her)verdelen totdat de benodigde verzwaring van het elektriciteitsnet gereed is. In dit rapport worden de resultaten van het onderzoek naar mogelijkheden voor het toepassen van congestiemanagement uiteengezet.

Op 23-1-2020 heeft Liander de eerste vooraankondiging gedaan voor dit congestiegebied.

Dit was een vooraankondiging van spanningscongestie in dit congestiegebied. De gevraagde transportcapaciteit kan niet ter beschikking worden gesteld omdat dat zou leiden tot spanningsvariaties die niet langer binnen de vereiste kwaliteitsnormen vallen. Bij een te hoge of te lage spanning werken de aangesloten installaties mogelijk niet als gewenst of kunnen deze schade oplopen. In dit rapport beantwoorden we de vraag in welke mate we congestiemanagement kunnen inzetten om de spanningscongestie op te lossen.

De toepassing van congestiemanagement is beschreven in de Netcode Elektriciteit.<sup>2</sup>

Dit rapport begint met de beschrijving en technische analyse van de netsituatie. Daarna brengen we de congestieproblematiek in kaart. Vervolgens onderzoeken we of we, en in welke mate, extra transportvermogen kunnen realiseren door de toepassing van congestiemanagement.

Capaciteitsproblemen en problemen gerelateerd aan spanning en/of kortsluitvermogen in een elektriciteitsverdeelstation of op een middenspanningskabel kunnen zich onvoorspelbaar voordoen in (en soms buiten) een met postcodes aangeduid congestiegebied. Aan de informatie van Liander met betrekking tot de omvang van deze gebieden, de aanwezige en gecontracteerde capaciteit en de gevolgen voor specifieke afnemers in deze gebieden kunnen geen rechten worden ontleend. Kijk in de postcodechecker voor actuele informatie en verwachte einddata van de werkzaamheden aan de verdeelstations en middenspanningskabels in dit congestiegebied.<sup>3</sup>

---

<sup>2</sup>De Netcode Elektriciteit is een Besluit van de Autoriteit Consument en Markt, kenmerk ACM/DE/2016/202151, houdende de vaststelling van de voorwaarden als bedoeld in artikel 31 van de Elektriciteitswet 1998. De huidige versie van de Netcode Elektriciteit is te raadplegen via <https://wetten.overheid.nl/BWBR0037940/2024-07-05>.

<sup>3</sup> "Controleer de beschikbare capaciteit op uw locatie", [Capaciteit op uw grootzakelijke locatie | Liander](#)



## 2. Congestiegebied

### 2.1 Beschrijving situatie (vaststelling congestie)

In congestiegebied De Bramel gevoed door verdeelstations en middenspanningskabels, hierna genoemd congestiegebied De Bramel is voor teruglevering van elektriciteit de grens bereikt van de beschikbare transportcapaciteit vanwege de spanningshuishouding. Er is geen ruimte meer om nieuwe transportaanvragen te faciliteren.

Op 23-1-2020 heeft Liander een vooraankondiging voor structurele congestie gedaan voor dit congestiegebied. Nieuwe transportaanvragen plaatsen we sinds de vooraankondiging van congestie op onze wachtlijst.

### 2.2 Gebiedsomschrijving

Het congestiegebied staat weergegeven in de volgende kaart.

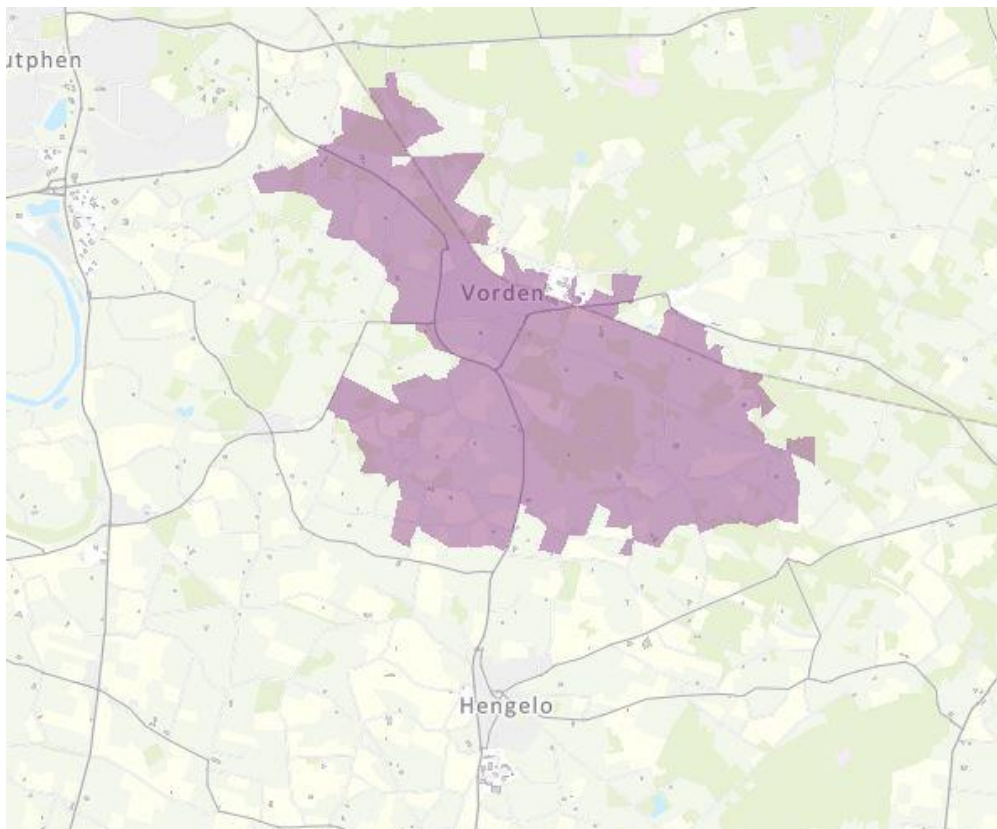

**Figuur 1:** Kaart van het congestiegebied.

Het gebied met congestie voor teruglevering omvat de volgende postcodes: 7231PC tot en met 7255LH.

### *2.3 Periode van congestie*

Liander investeert volop in de uitbreiding van het elektriciteitsnet. Ook in dit gebied gaan we werkzaamheden uitvoeren om het elektriciteitsnet uit te breiden. Liander verwacht de werkzaamheden voor het uitbreiden van het elektriciteitsnet op zijn vroegst in het derde kwartaal van 2028 afgerond te hebben. We lossen dit op door het uitbreiden van het station, het uitbreiden van het distributienet en/of herverdelen van de belasting.

Hiermee kan de spanningshuishouding van dit distributienet worden verbeterd. Na de volledige ingebruikname van de geplande netverzwaring kan naar verwachting de gevraagde transportcapaciteit worden voorzien. Wanneer middels congestiemanagement transportcapaciteit beschikbaar komt in het congestiegebied, kan het zo zijn dat niet alle transportaanvragen kunnen worden toegekend op basis van deze vrijgekomen ruimte door transportschaarste op bovenliggende of onderliggende netvlakken.

### *2.4 Verwijzing naar EAN's van grootverbruikers in dit congestiegebied*

In bijlage A is een lijst opgenomen met de EAN-codes van de aanwezige grootverbruikers in congestiegebied De Bramel

### *2.5 Onzekerheden*

Een congestieonderzoek bevat onzekerheid omdat toekomstige netwerk- en marktsituaties worden gesimuleerd. De uitkomsten van een congestieonderzoek zijn gebaseerd op prognoses, inschattingen op basis van historische data en analyses, en beoordelingen van experts. Niettegenstaande deze inherente onzekerheden dient een congestieonderzoek te leiden tot een concrete conclusie: welke transportverzoeken kunnen worden gehonoreerd met toepassing van congestiemanagement? Na afronding van een congestieonderzoek kan de feitelijke omvang van de transportcapaciteit die alsnog kan worden toegekend gunstiger of minder gunstig uitvallen dan in het rapport is voorzien. Dit als gevolg van diverse feitelijke omstandigheden die zich kunnen voordoen zoals: onvoorziene niet-beschikbaarheid van netwerkelementen, onvoldoende mogelijkheden om onderhoud te verschuiven, veranderingen in gebruiksprofielen van bestaande aansluitingen van klanten groter dan 1 MW, onvoldoende beschikbaar regelbaar vermogen en afwijkingen ten opzichte van de veronderstelde gelijktijdigheid van variabele duurzame elektriciteitsproductie (zoals het weer).

Daarnaast is het altijd enigszins onzeker wat het eerste moment is waarop de transportproblemen feitelijk zullen optreden, onder meer omdat het lastig blijkt om het tempo van de autonome groei van het feitelijk benutte transportvermogen binnen het gecontracteerde transportvermogen nauwkeurig te voorspellen.

In dit onderzoek heeft Liander op basis van huidige informatie de meest realistische inschatting van de toekomstige situatie gemaakt. Bij wijzigingen door onvoorziene invloeden, zal Liander te allen tijde de veiligheid en leveringszekerheid van vermogen vooropstellen en zich daarbinnen maximaal inspanssen om het gevraagde transportvermogen te faciliteren.

## 3. Omvang van de congestie

### 3.1 Het elektriciteitsnet in congestiegebied De Bramel

#### Het distributienet

Het elektriciteitsnet van congestiegebied De Bramel bestaat uit verdeelstations en een distributienet (bestaande uit middenspanningskabels). Bij een verdeelstation zorgt de keten van componenten voor één bepaalde aanwezige transportcapaciteit (het component met de laagste belastbaarheid) die voor alle aangeslotenen geldt. Voor het distributienet zitten aangeslotenen verspreid in het net en is de lokale situatie van belang. Er kan dus niet gesproken worden over één keten met één transportcapaciteit. Aan een uiteinde van een distributienet is de aanwezige transportcapaciteit vaak lager dan elders. Dit is ook afhankelijk van de configuratie van het distributienet, welke afhankelijk is van het moment en de topologie. Om deze reden wordt in dit onderzoek verwezen naar de technische transportcapaciteit aangegeven voor teruglevering van de verdeelstations in dit congestiegebied. De technische transportcapaciteit is niet representatief voor de individuele MS-routes maar wel voor de capaciteit van het hele congestiegebied.

### 3.2 Vaststelling spanningscongestie

In dit congestiegebied is er sprake van spanningscongestie. Dit kan zowel op het verdeelstation als in het distributienet ontstaan en is niet samen te vatten in een tabel van aanwezige- en gevraagde transportcapaciteit, doordat de problematiek niet in de technische transportcapaciteit maar in de spanningshuishouding zit. Om deze reden wordt in dit onderzoek niet naar de technische transportcapaciteit voor teruglevering gekeken. De technische transportcapaciteit is niet bepalend voor de spanningsproblematiek en biedt om die reden geen handvat voor congestiemanagement mogelijkheden.

Liander heeft spanningscongestie vastgesteld in dit congestiegebied en daaropvolgend een quickscan opgesteld. Liander netontwerp hanteert grenzen aan de toelaatbaar spanning in haar middenspanningsnet om te voldoen aan de wettelijke afspraken betreffende de kwaliteit van leveren.<sup>4</sup> Het inpassen van meer klanten op deze asset leidt tot het (verder) overschrijden van de spanningsgrenzen en heeft als gevolg dat Liander niet meer aan haar wettelijke verplichting kan voldoen.

### 3.3 Duur structurele congestie

De huidige verwachting is dat de bestaande en toekomstige vermogenstekorten rond het derde kwartaal van 2028 deels worden opgelost. Hiermee is de verwachte periode van congestie langer dan de in de Netcode Elektriciteit gestelde minimale duur van 1 jaar. Daarnaast is het congestiegebied in de drie jaar hiervoor geen congestiegebied geweest en heeft het geen onderdeel uitgemaakt van een of meerdere congestiegebieden die door Liander werden beheerd. Dit geeft dus geen reden om congestiemanagement niet toe te passen.

---

<sup>4</sup> Zie 7,3 van de Netcode Elektriciteit: <https://wetten.overheid.nl/BWBR0037940/2024-07-05#Hoofdstuk7>

## 4. Technische analyse van het congestiegebied

### 4.1 Bepaling van het regelbaar vermogen en technische grens

Regelbaar vermogen is in de Begrippencode Elektriciteit gedefinieerd als: *“Regelbaar vermogen voor invoedings-congestie: Vermogen dat overeenkomstig artikel 9.31, eerste lid, van de Netcode elektriciteit voor inzet beschikbaar is, vermeerderd met het overige vermogen van elektriciteitsproductie-eenheden dat bij inzet van de verplichting overeenkomstig artikel 9.1, vierde lid, van de Netcode elektriciteit, met toepassing van een ondergrens van 1 MW, beschikbaar is voor het verminderen van elektriciteitsinvoeding”*.

De essentie hiervan is dat aangeslotenen op afstand kunnen worden (af)geregeld. Dit vereist dat de betreffende installatie technisch in staat moet zijn gestuurd te worden zodra de netbeheerder hierom vraagt. Met in achtneming van de begrippencode kan gesteld worden dat het regelbaar vermogen voor congestiegebied De Bramel 0 bedraagt.<sup>5</sup>

Door de technische aard van het congestiegebied, is sturing zoals in bovenstaande definitie bedoeld, niet mogelijk.

#### *Het distributienet*

Zoals aangegeven bestaat het elektriciteitsnet van congestiegebied De Bramel uit verdeelstations en een distributienet (bestaande uit middenspanningskabels). In dit congestiegebied is er sprake van capaciteits- en/of spanningscongestie in het distributienet. Zoals aangegeven in hoofdstuk 3 is dit niet samen te vatten in een tabel van aanwezige transportcapaciteit, respectievelijk gevraagde transportcapaciteit, omdat de problematiek in het distributienet en/of in de spanningshuishouding zit. Om deze reden wordt in dit onderzoek niet gekeken naar de technische stroomcapaciteit voor teruglevering. De technische stroomcapaciteit is niet bepalend voor de spanningsproblematiek en biedt daardoor geen oplossingsrichting voor congestiemanagement mogelijkheden. Er wordt dus ook geen technische grens vastgesteld.

Bij een verdeelstation zorgt de keten van componenten voor één bepaalde aanwezige transportcapaciteit (de component met de laagste belastbaarheid) die voor alle aangeslotenen geldt. Voor het distributienet zitten aangeslotenen verspreid in het net. Er kan dus niet gesproken worden één bepaalde transportcapaciteit of één technische grens. Omdat we de aanwezige transportcapaciteit van het verdeelstation gelijkstellen (zie hoofdstuk 3) aan de transportcapaciteit in het congestiegebied geldt de technische grens van het verdeelstation voor het congestiegebied.

### 4.2 Beoordeling van het toegestane kortsluitvermogen

In congestiegebied is geen sprake van een overschrijding van het toegestane kortsluitvermogen wanneer Liander alle transportvragen zou toestaan. Doordat er geen sprake is van problematiek op basis van het bij Liander bekende kortsluitvermogen, vormt dit geen belemmering op het toepassen van congestiemanagement.

---

<sup>5</sup> Een actuele versie van de Begrippencode Elektriciteit, kenmerk ACM/DE/2016/202149, kan geraadpleegd worden via: <https://wetten.overheid.nl/BWBR0037938/2024-04-19>.

#### *4.3 Technische maatregelen voor een veilig net bij toepassing van congestiemanagement*

Vanwege de netstructuur van het middenspanningsnet is het niet mogelijk om de verwachte netbelasting op dezelfde wijze te berekenen als bij hoger gelegen netvlakken gebeurt. Het aantal verschillende netconfiguraties waarmee rekening gehouden moet worden, is in een middenspanningsnet vele malen hoger. Het is nog niet mogelijk om die allemaal door te rekenen. Op een middenspanningsnet wordt om die reden een andere rekenmethode gehanteerd. Een methode waarmee het wel mogelijk is om de maximale belasting en belastbaarheden in een jaar te berekenen, maar niet om specifieke tijdsprofielen te genereren die nodig zijn voor het uitvoeren van congestiemanagement.

## 5. Financiële analyse van het congestiegebied

### 5.1 Bepaling van de financiële grens

Wanneer de verwachte kosten van congestiemanagement de financiële grens overschrijden vervalt de verplichting voor verdere toepassing voor congestiemanagement. Voor de bepaling van de financiële grens hanteren we de definitie in artikel 9.10, tweede lid, onderdeel c, van de Netcode Elektriciteit: “Deze financiële grens bedraagt 1,02 euro per MWh van de hoeveelheid elektriciteit die met de aanwezige transportcapaciteit kan worden getransporteerd in dit congestiegebied gedurende de periode waarvoor het congestiegebied is aangewezen.”

In paragraaf 3.1 is vastgesteld dat er voor het distributienet niet gesproken kan worden over één transportcapaciteit. Voor congestiegebied De Bramel kan derhalve geen aanwezige transportcapaciteit worden vastgesteld conform de Begrippencode Elektriciteit. De financiële grens is vastgesteld op basis van de capaciteit van de voedende kabels van de MS-routes met transportschaarste, met als bovengrens de maximale capaciteit van de bovenliggende installatie.

We baseren ons op de beschreven capaciteit 6,8 MVA en de periode waarvoor we de congestie verwachten. Dan bedraagt de financiële grens 528.190 euro.

## 6. Toepassing van congestiemanagement

### *6.1 Criteria voor toepassing van congestiemanagement*

In paragraaf 3.1 is onderbouwd dat er geen aanwezige transportcapaciteit kan worden gedefinieerd voor congestiegebied De Bramel. Dit is echter geen uitzondering benoemd in de Netcode Electriciteit. De overige uitzonderingen benoemd in artikel 9.10 lid 2 van de Netcode Elektriciteit zijn niet van toepassing. Dit betekent dat op basis van deze criteria congestiemanagement moet worden toegepast.

## 7. Marktanalyse van het congestiegebied

### 7.1 Inleiding

Om te beoordelen in hoeverre marktgebaseerd congestiemanagement mogelijk is, zijn aangeslotenen en marktpartijen benaderd. Dit hoofdstuk geeft inzicht in het potentiële aanbod van congestiemanagementdiensten voor congestiegebied De Bramel.

Congestiemanagement kan bestaan uit contracten met een capaciteitsbeperking en/of uit biedingen voor redispatch. Deze laatste kunnen ook contractueel worden vastgelegd in een biedplichtcontract.

### 7.2 De wijze van uitvoering van de marktvraag

Liander heeft voor de marktvraag algemene en specifieke communicatie uitgezet:

- 1) Via de website [www.liander.nl](http://www.liander.nl) zijn marktpartijen en aangeslotenen opgeroepen om zich te melden als zij een bijdrage kunnen leveren aan congestiemanagement.

Liander kijkt samen met de benaderde partijen of en wanneer het mogelijk is om bij te dragen aan congestiemanagement.

### 7.3 Potentieel voor congestiemanagement

Uit analyse blijkt dat er 0 potentiële deelnemers zijn met elektriciteitsproductie-eenheden groter dan 1 MW. In totaal betreft dit 0 MVA.

### 7.4 Beschikbare energie voor congestiemanagementdiensten

De werking van congestiemanagement is afhankelijk van de mate waarin aangeslotenen flexibiliteit aanbieden aan de netbeheerder, die dit vervolgens inkoopt. Zodra uit onderzoek blijkt dat er een bepaalde potentie aan regelbaar vermogen bij een bepaald aantal aangeslotenen is, is het aan deze partijen of de potentie ook daadwerkelijk beschikbaar gesteld wordt.

Indien toepassing van congestiemanagement niet mogelijk is doordat te veel partijen hun potentiële regelbare vermogen niet aanbieden, heeft de netbeheerder de mogelijkheid deelnameverplichting in te stellen. Deze wettelijke ruimte geeft invulling aan de sterke maatschappelijke behoefte om het energienet optimaal te benutten.

In dit onderzoek voor het betreffende congestiegebied is hier geen sprake van, vanwege de technische aard van de congestie. Derhalve is er geen sprake van het benutten van de wettelijke mogelijkheid tot deelnameverplichting.

We staan open voor het gesprek met aangeslotenen om bij te dragen aan congestiemanagementdiensten voor de toekomst. Daarnaast bereiden we ons voor om, indien nodig, verbruikers en producenten (met een gecontracteerd en beschikbaar gesteld transportvermogen van meer dan 1 MW) te verplichten om een aanbod te doen. Tegen overeen te komen voorwaarden leveren marktpartijen dan een bijdrage aan het oplossen van de congestie door het aanbieden van congestiemanagementdiensten.



## 8. Conclusie

Voor het gebied dat wij van elektriciteit voorzien vanuit congestiegebied De Bramel hebben wij een onderzoek uitgevoerd naar de toepassing van congestiemanagement. De transportcapaciteit voor teruglevering vanuit dit congestiegebied is beperkt en/of er zijn problemen met de spanningshuishouding.

Op basis van de uitgevoerde analyse zijn er voor ons geen mogelijkheden om congestiemanagement uit te voeren. Ook zien wij geen potentie voor congestiemanagement in de toekomst. Nieuwe transportverzoeken die bij ons worden ingediend, plaatsen we op de wachtlijst. Wanneer de netverzwaring is gerealiseerd of tussendoor alsnog flexibel vermogen wordt gecontracteerd, behandelen we deze aanvragen in de volgorde van binnenkomst.

## Bijlage:

### *Momentopname*

De gebruikte gegevens voor de berekening van de technische grens zijn een momentopname van de op dat moment bekende informatie. Liander analyseert voortdurend of er transportcapaciteit beschikbaar is om klanten met een transportaanvraag te kunnen toelaten op het elektriciteitsnet. Afhankelijk van deze analyses, en de daaruit blijkende beschikbare transportcapaciteit op het verdeelstation, kunnen nieuwe transportaanvragen worden aangesloten totdat de technische grens is bereikt.

### *Transportschaarste op verschillende niveaus in het net*

Bij een vooraankondiging van congestie is er sprake van twee hoofdoorzaken:

#### 1) **Congestie in een elektriciteitsverdeelstation.**

Een verdeelstation is aangesloten op een ander verdeelstation van Liander of op het hoogspanningsnet van TenneT. Op een verdeelstation worden de middenspanningskabels aangesloten voor transport van de elektriciteit naar klanten. Als er sprake is van congestie bij het verdeelstation zelf, heeft dit gevolgen voor alle klanten met een grootverbruikaansluiting die aangesloten zijn op het verdeelstation of het middenspanningsnet daarachter. Kan het bestaande station worden uitgebreid? Dan nemen de werkzaamheden enkele jaren in beslag. Is het nodig een nieuw verdeelstation te stichten? Dan duren de werkzaamheden meestal langer.

#### 2) **Congestie in een middenspanningskabel.**

De middenspanningskabels hebben een spanning van 10kV of 20kV en zijn onderdeel van het middenspanningsdistributienet. Als er sprake is van congestie bij een middenspanningskabel heeft dit gevolgen voor klanten met een grootverbruikaansluiting die via middenspanningsruimtes zijn aangesloten op de desbetreffende kabel. Het uitbreiden van capaciteit bij middenspanningskabels kost doorgaans enkele jaren. In een gebied waar veel middenspanningskabels tegelijk uitgebreid worden kan dit langer duren omdat werkzaamheden op elkaar afgestemd dienen te worden.

### *Lokale transportcapaciteit knelpunten in kabels van het distributienet*

Het middenspanningsdeel van het distributienet bestaat uit een aaneenschakeling van middenspanningskabels van verschillende doorsnede en type materiaal. Het distributienet is namelijk over een zeer lange periode in de loop der jaren opgebouwd en wordt continu lokaal aangepast en uitgebreid. De doorsnede en het type materiaal van een kabel bepalen de capaciteit. Het is daarom niet mogelijk om één bepaalde waarde te definiëren voor middenspanningskabels die eenduidig de technische transportcapaciteit weergeeft. Dit is variabel en afhankelijk van waar een klant is aangesloten. In de vooraankondiging wordt alleen de technische transportcapaciteit van de hoofdkabel benoemd: dit is de kabel waarmee een middenspanningskabel aangesloten is op een elektriciteitsverdeelstation. Indien deze hoofdkabel op zichzelf wel voldoende totale beschikbare capaciteit heeft, kunnen er nog steeds lokale capaciteitsproblemen optreden vanwege de diversiteit aan opbouw van middenspanningskabels. Hier kijken we in de netanalyse naar.

### *Kwaliteit van de spanning*

De Netcode elektriciteit en de NEN-EN 50160 schrijven voor aan welke normen de spanning op de netten moet voldoen. Deze normen beschrijven een bandbreedte voor de op een aansluiting aan te leveren spanningskwaliteit. De spanningskwaliteit wordt bepaald door enerzijds een samenspel van het verbruik en teruglevering van verschillende klanten op middenspanningskabel en anderzijds door onder andere de diameter van de middenspanningskabel, de lengte van de middenspanningskabel en de capaciteit van een elektriciteitsverdeelstation om de spanning al dan niet te kunnen regelen. Soms zien we een grote verandering in de combinatie van verbruik en teruglevering. Dan kunnen de geldende spanningskwaliteitsnormen eerder overschreden worden dan de maximale technische transportcapaciteit. Dat gebeurt bijvoorbeeld wanneer de teruglevering door bestaande en nieuwe klanten snel groeit. Dit is in het bijzonder aan de orde in de netten in de buitengebieden, die van oudsher bedoeld waren voor relatief weinig verbruik van elektriciteit.

Spanningsproblemen kunnen zich daarmee dus ook voordoen wanneer op zichzelf genomen een distributienet voldoende beschikbare technische transportcapaciteit heeft. In veel gevallen zal het noodzakelijk zijn het elektriciteitsnet te vergroten om de spanningskwaliteit weer binnen geldende normen te krijgen.

### *Kortsluitvermogen*

De Netcode Elektriciteit schrijft voor aan welke technische normen de elektriciteitsnetten moeten voldoen. Een deel van de ontwerpparameters heeft betrekking op de zogenaamde kortsluitvastheid van installaties. Kortsluitvastheid is de maximale kortsluitstroom (en daarmee het maximale kortsluitvermogen) waarbij een kortsluiting veilig en effectief kan worden onderbroken, zonder dat het resulteert in mechanische en/of thermische schade aan de installaties. De omvang van de kortsluitstroom wordt bepaald door zowel de voeding vanuit het hoger gelegen net als de eventuele bijdrage vanuit het lager gelegen net. Het gaat dan met name om opwek door aggregaten, windparken en kortgesloten draaiende motoren en in beperkte(re) mate door zonneparken. Heeft een distributienet op zich voldoende beschikbare capaciteit? Dan kunnen om bovenstaande reden de normen van kortsluitvermogen alsnog overschreden worden. Meestal is het dan nodig om het net te verzwaren. Zo krijgen we het kortsluitvermogen weer binnen de geldende normen.

### *Beperkingen niet direct voor alle type aansluitingen in postcodegebied van toepassing*

Bij congestie in een elektriciteitsverdeelstation of middenspanningskabel kan het zijn dat niet alle nieuwe aanvragen in de genoemde postcodegebieden, tezamen het congestiegebied, daarmee geconfronteerd worden. De wetgeving schrijft voor dat klanten afhankelijk van de gevraagde capaciteit op een voorgeschreven wijze dienen te worden aangesloten. Dit betekent dat klanten met een vermogen groter dan 2 MVA niet per se te maken krijgen met het tekort aan capaciteit in het lokale distributienet, doordat zij rechtstreeks op het elektriciteitsverdeelstation dienen te worden aangesloten.

Het kan in enkele gevallen in een congestiegebied voorkomen dat een klant alsnog transportcapaciteit toegewezen krijgt. Dit wordt per aanvraag beoordeeld en is afhankelijk van de lokale situatie van het elektriciteitsnetwerk. Er kunnen meerdere kabels door een postcodegebied lopen en zodoende kan het voorkomen dat als gevolg van een congestieknelpunt in één van de middenspanningskabels een postcodegebied als congestiegebied aangeduid wordt. Tegelijkertijd kan er op een andere middenspanningskabel in datzelfde postcodegebied nog wel ruimte beschikbaar zijn.

Lijst met postcodes in het congestiegebied<sup>6</sup>

7231PC	7231PJ	7231PS	7231PT	7231PV	7231RC	7231RD	7231RK	7234SX	7251AA
7251AB	7251AC	7251AD	7251AE	7251AG	7251AH	7251AJ	7251AK	7251AL	7251AM
7251AN	7251AP	7251AR	7251AS	7251AT	7251AV	7251AW	7251AX	7251AZ	7251BA
7251BB	7251BC	7251BH	7251BJ	7251BK	7251BL	7251BM	7251BN	7251BP	7251BR
7251BS	7251BT	7251BV	7251CA	7251CB	7251CC	7251CD	7251CE	7251CG	7251CH
7251CJ	7251CK	7251CL	7251CM	7251CN	7251CP	7251CR	7251CS	7251CT	7251CV
7251CW	7251CX	7251CZ	7251DA	7251DB	7251DC	7251DD	7251DE	7251DG	7251DH
7251DJ	7251DK	7251DL	7251DM	7251DN	7251DP	7251DR	7251DS	7251EA	7251EB
7251EC	7251ED	7251EE	7251EG	7251EH	7251EJ	7251EK	7251EL	7251EM	7251EN
7251EP	7251ER	7251ES	7251ET	7251EV	7251EW	7251EX	7251EZ	7251GA	7251GB
7251GC	7251HD	7251HE	7251HJ	7251HL	7251HM	7251HR	7251JA	7251JS	7251JW
7251KP	7251LA	7251LB	7251LK	7251LL	7251LP	7251LR	7251ME	7251MG	7251MH
7251MJ	7251MN	7251MP	7251MX	7251MZ	7251NB	7251NC	7251ND	7251NE	7251NG
7251NH	7251NJ	7251NK	7251NL	7251NM	7251NN	7251NP	7251NR	7251NS	7251NV
7251NX	7251PA	7251PB	7251PC	7251PD	7251PE	7251PG	7251PH	7251PJ	7251PK
7251PL	7251PM	7251PN	7251PP	7251PR	7251PS	7251PW	7251PX	7251PZ	7251RA
7251RB	7251RC	7251RD	7251RE	7251RM	7251RR	7251RS	7251RT	7251RV	7251RW
7251RX	7251RZ	7251SB	7251SC	7251SE	7251SG	7251SH	7251VA	7251VB	7251VC
7251VD	7251VE	7251VG	7251VH	7251VJ	7251VK	7251VL	7251VM	7251VN	7251VP
7251VR	7251VS	7251VT	7251VV	7251VW	7251WE	7251WG	7251WH	7251WJ	7251WK
7251WL	7251WN	7251WP	7251WR	7251WW	7251WX	7251WZ	7251XA	7251XB	7251XC
7251XD	7251XE	7251XG	7251XH	7251XJ	7251XK	7251XL	7251XM	7251XN	7251XP
7251XR	7251XS	7251XT	7251XV	7251XW	7251XX	7251XZ	7255LG	7255LH	

<sup>6</sup> Congestieproblemen in een elektriciteitsverdeelstation of middenspanningskabel kunnen zich onvoorspelbaar voordoen in (en soms buiten) een met postcodes aangeduid congestiegebied. Aan de informatie van Liander met betrekking tot de omvang van deze gebieden en de gevolgen voor klanten in deze gebieden kunnen geen rechten worden ontleend.

## Voorankondiging transportproblemen bij teruglevering voor verdeelstation De Bramel kabel BRA 10-1V8

08-12-2022

Liander voorziet dat de maximale grenzen van verdeelstation De Bramel kabel BRA 10-1V8 zijn bereikt. Dit geldt voor teruglevering van elektriciteit. Naar verwachting lossen we dit probleem in het vierde kwartaal van 2026 op. Hieronder staan de details van de oorzaak en de omschrijving van het congestiegebied.

### Oorzaak

In Nederland neemt de behoefte om duurzame elektriciteit op het net terug te leveren snel toe. Het elektriciteitsnet is daar in bepaalde gevallen nog niet op toegespitst. In dit geval ontstaat daardoor in de regio gevoed door station De Bramel kabel BRA 10-1V8 een tekort aan transportcapaciteit voor teruglevering van elektriciteit. Zie de gebiedsbeschrijving voor een nauwkeurig beeld van het gebied.

Deze situatie leidt tot spanningsvariaties die niet langer binnen de vereiste kwaliteitsnormen vallen. Bij een te hoge of te lage spanning werken de aangesloten installaties mogelijk niet als gewenst of kunnen deze schade oplopen.

### Gebiedsbeschrijving

Het congestiegebied staat weergegeven in de kaart en de lijst met postcodegebieden hieronder.

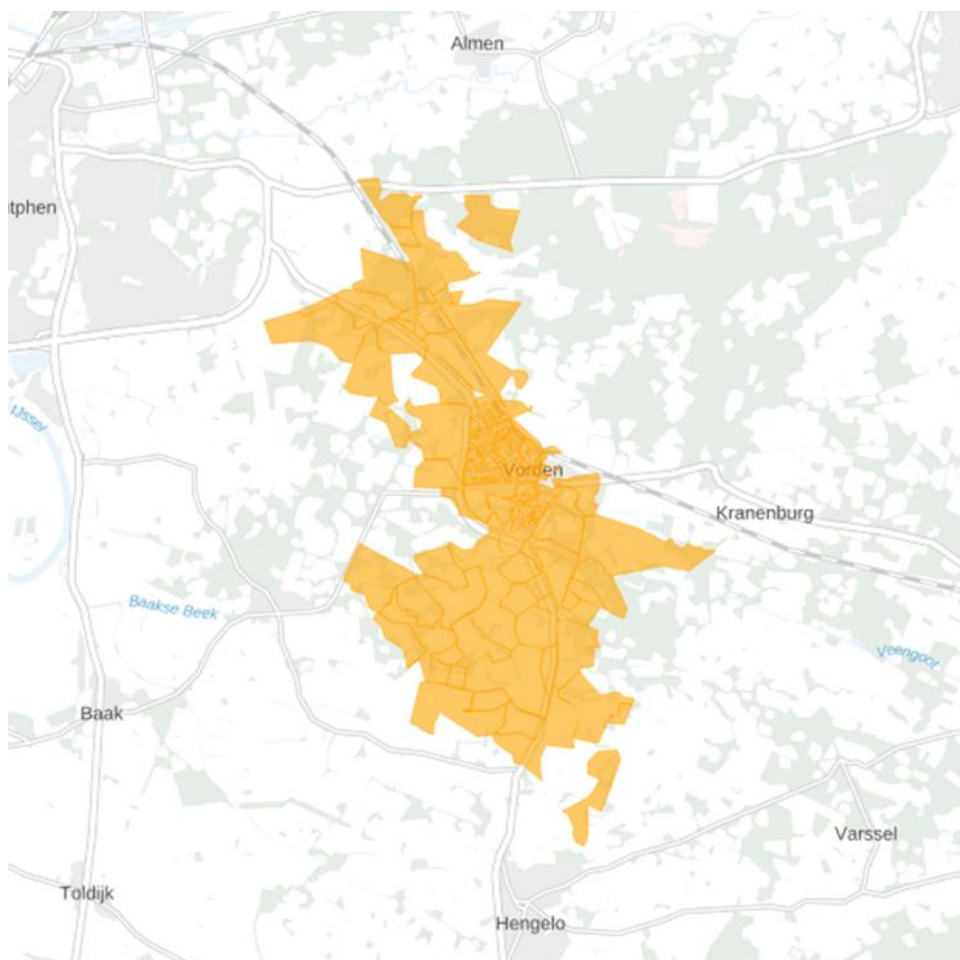

Figuur 1: Kaart van het congestiegebied.

7231PC	7231PJ	7231PP	7231PS	7231PT	7231PV	7231RC	7231RD	7231RK	7251AA
7251AB	7251AC	7251AD	7251AE	7251AG	7251AH	7251AJ	7251AK	7251AL	7251AM
7251AN	7251AP	7251AR	7251AS	7251AT	7251AV	7251AW	7251AX	7251AZ	7251BC
7251BH	7251BJ	7251BK	7251BL	7251BM	7251BN	7251BP	7251BR	7251BS	7251BT
7251BV	7251CA	7251CB	7251CC	7251CD	7251CE	7251CG	7251CH	7251CJ	7251CK
7251CL	7251CM	7251CN	7251CP	7251CR	7251CS	7251CT	7251CV	7251CW	7251CX
7251CZ	7251DA	7251DB	7251DC	7251DD	7251DE	7251DG	7251DH	7251DJ	7251DK
7251DL	7251DM	7251DN	7251DP	7251DR	7251DS	7251EA	7251EB	7251ED	7251HD
7251HE	7251HG	7251HJ	7251ME	7251MX	7251ND	7251NE	7251PA	7251PB	7251PC
7251PD	7251PE	7251PG	7251PH	7251PJ	7251PK	7251PL	7251PM	7251PN	7251PP
7251PR	7251PS	7251PW	7251PX	7251PZ	7251RA	7251RB	7251RC	7251RD	7251RE
7251RM	7251RR	7251RS	7251RT	7251RV	7251RW	7251RX	7251RZ	7251SB	7251SC
7251SE	7251SH	7251VA	7251VB	7251VC	7251VD	7251VE	7251VG	7251VH	7251VJ
7251VK	7251VL	7251VM	7251VN	7251VP	7251VR	7251VS	7251VT	7251VV	7251VW
7251WE	7251WG	7251WH	7251WJ	7251WK	7251WL	7251WN	7251WP	7251WR	7251WV
7251WX	7251WZ	7251XA	7251XB	7251XC	7251XD	7251XE	7251XG	7251XH	7251XJ
7251XK	7251XL	7251XM	7251XN	7251XP	7251XR	7251XS	7251XT	7251XV	7251XW
7251XX	7251XZ	7255LE	7255LG	7255LH					

Tabel 1: Geografische omschrijving van het congestiegebied.

### Aanwezige en gecontracteerde capaciteit

We constateren de verwachte congestie mede op basis van de gegevens in de onderstaande Tabel 2.

Aanwezige capaciteit van de hoofdkabel van de middenspanningskabel	6,50 MVA
Bestaande piekbelasting van de hoofdkabel van de middenspanningskabel voor analyse met verbruik	2,31 MVA
Bestaande piekbelasting van de hoofdkabel van de middenspanningskabel voor analyse met teruglevering	1,65 MVA
Totaal gecontracteerd vermogen verbruik door grootverbruik klanten	0,76 MW
Totaal gecontracteerd vermogen teruglevering door grootverbruik klanten	0,03 MW
Totaal aantal kleinverbruik aansluitingen	2074

Tabel 2: Aanwezige en gecontracteerde capaciteit in het congestiegebied.

Lees [hier](#) een toelichting op de waardes in de tabel en het gebruik hiervan in de netanalyse die Liander maakt om in maatwerk te beoordelen of er nog voldoende capaciteit is voor nieuwe klantaanvragen. Hier wordt ook uitgelegd waarom de aanwezige en gecontracteerde capaciteit flink van elkaar kan verschillen en bij problemen gerelateerd aan spanning en/of kortsluitvermogen de gecontracteerde capaciteit lager kan zijn dan de ogenschijnlijk aanwezige capaciteit.

### Hoe en wanneer lost Liander dit op?

Liander investeert volop in de uitbreiding van het elektriciteitsnet. Ook in dit gebied gaan we werkzaamheden uitvoeren om het elektriciteitsnet uit te breiden. Liander verwacht de werkzaamheden voor het uitbreiden van het elektriciteitsnet in het vierde kwartaal van 2026 afgerond te hebben. We lossen dit op door het uitbreiden van de stationscapaciteit, het verzwaren en uitbreiden van het distributienet en het aanpassen van de netstructuur.

We hebben onderzocht of er andere technische mogelijkheden zijn die een (tijdelijke) oplossing bieden voor het knelpunt, zoals het aanpassen van de netconfiguratie of het afschakelen van opwekinstallaties wanneer het elektriciteitsnet zich in de storings- of onderhoudssituatie bevindt. Helaas blijkt in dit gebied een netuitbreiding op dit moment nog de enige technische oplossing. Eventueel kunnen ook congestiemanagement en/of individuele klantafspraken een tijdelijke oplossing bieden. Daarover houden we onze klanten op de hoogte. Houd voor de meest actuele informatie over de permanente en tijdelijke oplossingen ook [de website van Liander](#) in de gaten.

## Publicaties vóór 1 september 2022 (verouderde Netcode):

### Congestiegebied Bramel

<i>Versie</i>	<i>Datum toegevoegd</i>	<i>Wijziging</i>
1.0	09-01-2020	MS kabel met kenmerk BRA 10-1V9 toegevoegd
2.0	23-01-2020	Uitkomst congestiemanagement onderzoek voor MS kabel BRA 10-1V9 toegevoegd

## Capaciteitsproblemen bij verbruik en teruglevering voor Bramel kabel BRA 10-1V9 09-01-2020

We verwachten dat kabel BRA 10-1V9 binnen afzienbare tijd zijn capaciteitsgrens bereikt, vanwege toegewezen aanvragen. Dit geldt voor verbruik en teruglevering van elektriciteit. Op dit moment wordt een studie uitgevoerd naar de oplossing van dit probleem. Zodra die studie is afgerond kan er een termijn genoemd worden wanneer we dit probleem verwachten op te lossen. Hieronder staan de details van de oorzaak en de omschrijving van het congestiegebied.

### Oorzaak

In Nederland neemt de behoefte aan verbruik en teruglevering van elektriciteit op het net snel toe. Het elektriciteitsnet is daar in bepaalde gevallen nog niet op berekend. In dit geval ontstaat daardoor in het gebied ten Zuidoosten van Vorden een tekort aan transportcapaciteit voor verbruik en teruglevering van elektriciteit.

Deze situatie leidt tot spanningsvariaties die niet langer binnen de vereiste kwaliteitsnormen vallen. Bij een te hoge of te lage spanning werken de aangesloten installaties mogelijk niet als gewenst of kunnen deze schade oplopen.

### Gebiedsbeschrijving

Het congestiegebied staat weergegeven in de kaart en de lijst met postcodegebieden hieronder.

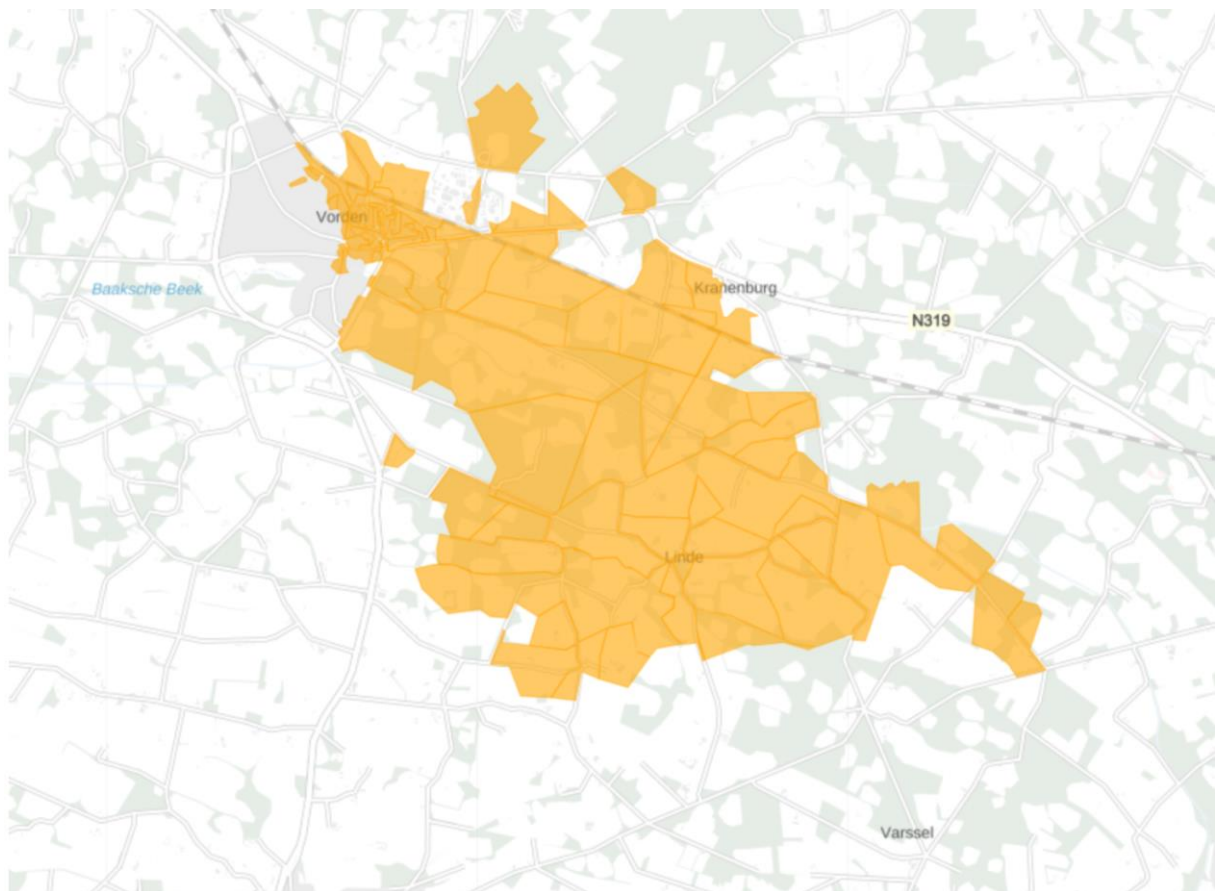



7251AA	7251AB	7251AZ	7251BA	7251BB	7251BC	7251CG	7251CH	7251CW	7251CZ
7251EA	7251EB	7251EC	7251ED	7251EE	7251EG	7251EH	7251EJ	7251EK	7251EL
7251EM	7251EN	7251EP	7251ER	7251ES	7251ET	7251EV	7251EW	7251EX	7251EZ
7251GA	7251GB	7251GC	7251HM	7251HR	7251JA	7251JS	7251JW	7251LA	7251LB
7251LK	7251LL	7251LP	7251LR	7251ME	7251MG	7251MH	7251MJ	7251MN	7251MP
7251MX	7251MZ	7251NB	7251NC	7251NG	7251NH	7251NJ	7251NK	7251NL	7251NM
7251NN	7251NP	7251NR	7251NS	7251NT	7251NV	7251NX	7251SG		

### Beschikbare en gecontracteerde capaciteit

We constateren de verwachte congestie mede op basis van de gegevens die in onderstaande tabel staan weergegeven.

Beschikbare capaciteit van de hoofdkabel van de middenspanningskabel	6,24 MVA
Bestaande piekbelasting van de hoofdkabel van de middenspanningskabel voor analyse met verbruik	1,8 MVA
Bestaande piekbelasting van de hoofdkabel van de middenspanningskabel voor analyse met teruglevering	0,4 MVA
Totaal gecontracteerd vermogen levering grootverbruik klanten	0,4 MW
Totaal gecontracteerd vermogen teruglevering grootverbruik klanten	0,2 MW
Totaal aantal kleinverbruik aansluitingen	666

Lees [hier](#) een toelichting op de waardes in de tabel en het gebruik hiervan in de netanalyse die Liander maakt om in maatwerk te beoordelen of er nog voldoende capaciteit is voor nieuwe klantaanvragen. Hier wordt ook uitgelegd waarom de beschikbare en gecontracteerde capaciteit flink van elkaar kan verschillen en bij spanningsproblemen de gecontracteerde capaciteit lager kan zijn dan de ogenschijnlijk beschikbare capaciteit.

### Hoe en wanneer lost Liander dit op?

Liander investeert volop in de uitbreiding van het elektriciteitsnet. Ook in dit gebied gaan we werkzaamheden uitvoeren om het elektriciteitsnet te versterken en/of uit te breiden.

Liander plant momenteel de werkzaamheden voor de uitbreiding van het elektriciteitsnet in dit gebied. Zodra bekend is wanneer de congestie verholpen wordt, plaatsen we dat op de capaciteitspagina's op onze website.

Verder kijken we naar [tussentijdse oplossingen](#) waarmee we de beschikbare capaciteit op een andere manier aan klanten kunnen aanbieden, zoals congestiemanagement. Houd voor de meest actuele informatie over de oplossingen regionale capaciteitspagina's in de gaten op [www.liander.nl](http://www.liander.nl).

Congestiemanagement biedt helaas geen oplossing voor een andere verdeling van de capaciteit in dit congestiegebied. Congestiemanagement zoals beschreven in de Netcode elektriciteit is een op marktwerking gebaseerde oplossing waarbij uitgegaan wordt van voldoende deelname om de maatschappelijke kosten zo laag mogelijk te houden. Het aantal potentiële deelnemers voor de toepassing van congestiemanagement binnen dit congestiegebied is hiervoor te beperkt en/of de technische middelen in het net ontbreken om de leveringszekerheid en de veiligheid te bewaken.

Daarnaast zijn er in dit congestie gebied niet voldoende potentiële deelnemers met regelbare energie bronnen. Aangeslotenen met elektriciteitsproductie-eenheden die uitsluitend gebruik maken van één of meer niet-regelbare energiebronnen zijn uitgesloten van verplichte deelname aan congestiemanagement. De beperkte transportcapaciteit in dit congestiegebied is te sterk gerelateerd aan deze aangeslotenen. Er zijn zodoende onvoldoende garanties aanwezig dat er te allen tijde voldoende deelnemers in het congestiegebied bereid zijn de transportverzoeken onderling en in samenwerking met Liander anders te verdelen. Liander gaat in gesprek met de ACM over de mogelijkheid tot een ontheffingsaanvraag en onderzoekt in de tussentijd of er alternatieven mogelijk zijn in het congestiegebied zoals een vrijwillige flexmarkt. Voorwaarde is daarnaast dat Liander over de technische middelen in het net beschikt om de leveringszekerheid en de veiligheid te bewaken.

Daarnaast uit de congestie zich in dit gebied in spanningswisseling, die Liander onvoldoende kan beheersen. Het beheersen van de spanningskwaliteit op een elektriciteitsnet is maatwerk. Of dat maatwerk mogelijk is, is afhankelijk van de technische mogelijkheden in relatie tot de veranderende omstandigheden: nieuwe afnemers die op het bestaande net een aansluiting hebben of wensen met een nieuw patroon van verbruik en/of productie. Afnemers onderling versterken de spanningswisselingen. De mogelijkheden tot uitvoeren van congestiemanagement worden daardoor te complex binnen dit congestiegebied met de beschikbare technische middelen om de spanningskwaliteit te beheersen. Een aanpassing van het net is een absolute voorwaarde.

## Wat doet Liander in de tussentijd?

Naast de verzekeringen gaan we op zoek naar verschillende tussenoplossingen voor de korte termijn. Een van de mogelijke tussenoplossingen is het toepassen van congestiemanagement – het op elkaar afstemmen van vraag en aanbod – volgens de Netcode elektriciteit. We onderzoeken voor de congestiegebieden in dit document of dit mogelijk is. Daarnaast onderzoeken we of de reservestelling (een soort ‘vluchtstrook’) in ons net kunnen gebruiken.

Deze onderzoeken kunnen lang duren, omdat er vaak extra metingen nodig zijn en er grond- en tracéstudies uitgevoerd moeten worden. Ook zijn niet voor elk geval dezelfde oplossingen toepasbaar. De aanpak is afhankelijk van de oorzaak van de congestie. Als we geen tussenoplossingen kunnen vinden, dan is het helaas nodig om tijdelijke transportbeperkingen op te leggen, tot de netuitbreiding gereed is.

## Toelichting netanalyse en congestie

Hieronder volgt een toelichting op het beoordelen van de beschikbare capaciteit en het kunnen toekennen van capaciteit. Onderstaande toelichting verklaart het verschil tussen de waardes voor de beschikbare en gecontracteerde capaciteit in de vooraankondiging en de reden dat bij spanningsproblemen de gecontracteerde capaciteit lager kan zijn dan de beschikbare capaciteit.

### Beoordeling capaciteit

Met de netanalyse berekenen we hoe het net zich gedraagt in verschillende situaties: een normale situatie, een storingsituatie en een onderhoudssituatie. In een netanalyse wordt onder andere gekeken naar de hoeveelheid bestaande consumenten en zakelijke klanten met kleinverbruik- en grootverbruikaansluitingen in het gebied. Ook het bekende gecontracteerde vermogen van deze klanten, de daadwerkelijke huidige belasting en spanningshuishouding van het net, de verwachte aanvragen en de verwachte groei van bestaande klanten worden meegenomen in de analyse. We houden rekening met de ‘profielen’ van onze klanten, waarin we in veel gevallen zien dat niet alle afnemers tegelijk gebruik maken van het maximale transportvermogen dat aan hen is toegekend. Tenslotte nemen we mee dat productie en verbruik op een zelfde netvlak elkaar kunnen compenseren. Dit heeft in het verleden ook de omvang van de investeringen en daarmee de tarieven van de netbeheerders bepaald.

We controleren in de verschillende situaties of de maximale stroom, de spanningskwaliteit en de kortsluitvastheid voldoen aan de gestelde eisen uit de Netcode Elektriciteit en de Europese NEN-EN 50160. Wanneer de grenswaarden worden overschreden, constateren we verwachte congestie of een spanningsprobleem. We hebben dan te maken met transportschaarste als gevolg van een tekort aan capaciteit in het bestaande elektriciteitsnet.

Kleinverbruikers beschikken voor verbruik en terugleveren per definitie over de onbegrensde volledige capaciteit van hun aansluiting. Er wordt als gevolg van het ‘capaciteitstarief’ niet gecontracteerd aan de hand van gewenst transportvermogen. Bij de berekening van het beslag dat kleinverbruikers op de capaciteit van het net maken, wordt uitgegaan van de in het verleden gebruikelijke ‘belastingpatronen’, de zogeheten verbruiksprofielen. Deze verbruiksprofielen gaan uit van relatief geringe gelijktijdigheid van het beslag op de capaciteit van het net.

Omdat gelijktijdig gebruik met betrekking tot beschikbare capaciteit in het net en capaciteit van de aansluitingen per locatie sterk in verhouding tot elkaar kunnen verschillen, kan Liander geen garanties bieden op een inschatting van beschikbare capaciteit die aan individuele afnemers voor verbruik en/of teruglevering wordt aangeboden.

### *Toelichting piekbelasting op de hoofdkabel*

We baseren de bestaande piekbelasting van de hoofdkabel onder andere op de totale gemeten stroom op de kabel, in het afgelopen jaar. Dit combineren we met de belasting per middenspanningsruimte en de vermogens van opwekinstallaties bij klanten. Het resultaat toetsen we aan de grenzen van stroom- en spanningskwaliteit.

### *Toelichting piekbelasting op het verdeelstation*

We baseren de bestaande piekbelasting van het verdeelstation op een vermogensprofiel van het station. Dit profiel stellen we jaarlijks vast op basis van metingen en werken we bij als we nieuwe klanten op het station aansluiten. Zo is er altijd een recent inzicht in de maximale piek voor levering en teruglevering.

### Transportschaarste op verschillende niveaus in het net

Bij een vooraankondiging van congestie is er sprake van twee hoofdoorzaken:

#### **1) Congestie in een elektriciteitsverdeelstation**

Een verdeelstation is aangesloten op een ander verdeelstation van Liander of op het hoogspanningsnet van Tennet. Op een verdeelstation worden de middenspanningskabels aangesloten voor transport van de elektriciteit naar klanten. Als er sprake is van congestie bij het verdeelstation zelf, heeft dit gevolgen voor alle klanten met een grootverbruikaansluiting die aangesloten zijn op het verdeelstation of het middenspanningsnet daarachter.

Kan het bestaande station worden uitgebreid? Dan nemen de werkzaamheden enkele jaren in beslag. Is het nodig een nieuw verdeelstation te stichten? Dan duren de werkzaamheden langer.

#### **2) Congestie in een middenspanningskabel**

De middenspanningskabels hebben een spanning van 10kV of 20kV en zijn onderdeel van het middenspanningsdistributienet. Als er sprake is van congestie bij een middenspanningskabel heeft dit gevolgen voor klanten met een grootverbruikaansluiting die via middenspanningsruimtes zijn aangesloten op de desbetreffende kabel.

Het uitbreiden van capaciteit bij middenspanningskabels kost doorgaans enkele jaren. In een gebied waar veel middenspanningskabel tegelijk uitgebreid worden kan dit langer duren omdat werkzaamheden op elkaar afgestemd dienen te worden.

### Lokale stroomcapaciteit knelpunten in kabels van het distributienet

De middenspanningskabels van het distributienet bestaan uit een aaneenschakeling van middenspanningskabels van variabele doorsnede en type materiaal. Het distributienet is namelijk over een zeer lange periode in de loop der jaren opgebouwd en wordt continu lokaal aangepast en uitgebreid. De doorsnede en het type materiaal van een kabel bepalen de capaciteit. Het is daarom niet mogelijk om één bepaalde waarde te definiëren voor middenspanningskabels die eenduidig de capaciteit weergeeft. Dit is variabel en afhankelijk van waar een klant is aangesloten. In de vooraankondiging wordt alleen de stroomcapaciteit van de hoofdkabel benoemd: dit is de kabel waarmee een middenspanningskabel aangesloten is op een elektriciteitsverdeelstation. Ondanks dat in gevallen deze hoofdkabel op zichzelf wel voldoende totale beschikbare capaciteit heeft, kunnen er dus nog steeds lokale capaciteitsproblemen optreden vanwege de diversiteit aan opbouw van middenspanningskabels. Hier kijken we in de netanalyse naar.

### Kwaliteit van de spanning

De Netcode Elektriciteit en de NEN-EN 50160 schrijven voor aan welke normen de spanning op de netten moet voldoen. Deze normen beschrijven een bandbreedte voor de op een aansluiting aan te leveren spanningskwaliteit.

De spanningskwaliteit wordt bepaald door enerzijds een samenspel van het verbruik en teruglevering van verschillende klanten op middenspanningskabel en anderzijds door onder andere de diameter van de middenspanningskabel, de lengte van de middenspanningskabel en de capaciteit van een elektriciteitsverdeelstation om de spanning al dan niet te kunnen regelen.

Soms zien we een grote verandering in de combinatie van verbruik en teruglevering. Dan kunnen de geldende spanningskwaliteitsnormen eerder overschreden worden dan de maximale stroomcapaciteit. Dat gebeurt bijvoorbeeld wanneer de teruglevering door bestaande en nieuwe klanten snel groeit. Dit is in het bijzonder aan de orde in de netten in de buitengebieden, die van oudsher bedoeld waren voor relatief weinig verbruik van elektriciteit.

Spanningsproblemen kunnen zich daarmee dus ook voordoen wanneer op zichzelf genomen een distributienet voldoende totale beschikbare stroomcapaciteit heeft. In veel gevallen zal het noodzakelijk zijn de capaciteit van het elektriciteitsnet te vergroten om de spanningskwaliteit weer binnen geldende normen te krijgen.

#### Beperkingen niet direct voor alle type aansluitingen in postcodegebied van toepassing

Bij congestie in een elektriciteitsverdeelstation of middenspanningskabel kan het zijn dat niet alle nieuwe aanvragen in de genoemde postcodegebieden, tezamen het congestiegebied, daarmee geconfronteerd worden. De wetgeving schrijft voor dat klanten afhankelijk van de gevraagde capaciteit op een voorgeschreven wijze dienen te worden aangesloten. Dit betekent dat klanten met een vermogen groter dan 2 MVA niet per se te maken krijgen met het tekort aan capaciteit in het lokale distributienet, doordat zij rechtstreeks op het elektriciteitsverdeelstation dienen te worden aangesloten.

Het kan in enkele gevallen in een congestiegebied voorkomen dat een klant alsnog transportcapaciteit toegewezen krijgt. Dit wordt per aanvraag beoordeeld en is afhankelijk is van de lokale situatie van het elektriciteitsnetwerk. Er kunnen meerdere kabels door een postcodegebied lopen en zodoende kan het voorkomen dat als gevolg van een congestieknelpunt in één van de middenspanningskabels een postcodegebied als congestiegebied aangeduid wordt. Tegelijkertijd kan er op een andere middenspanningskabel in datzelfde postcodegebied nog wel ruimte beschikbaar zijn.

#### Disclaimer/exoneratie

Capaciteitsproblemen en/of spanningsproblemen in een elektriciteitsverdeelstation of middenspanningskabel kunnen zich onvoorspelbaar voordoen in (en soms buiten) een met postcodes aangeduid congestiegebied. Aan de informatie van Liander met betrekking tot de omvang van deze gebieden, de beschikbare en gecontracteerde capaciteit en de gevolgen voor specifiek afnemers in deze gebieden kunnen tegen Liander geen rechten worden ontleend.