

Congestiegebied Heerhugowaard

<i>Versie</i>	<i>Datum toegevoegd</i>	<i>Wijziging</i>
1.0	16-02-2023	Toegevoegd Vooraankondiging transportproblemen kabel HHW 10-1V146.3 voor teruglevering (en verbruik sinds 30-09-2021)
1.1	17-08-2023	Toegevoegd Vooraankondiging transportproblemen kabel HHW 10-1V145 voor verbruik
1.2	21-12-2023	Toegevoegd Vooraankondiging transportproblemen route HHW 10-1V147 voor teruglevering
1.3	11-04-2024	Toegevoegd Vooraankondiging transportproblemen kabel HHW 10-1V144 voor verbruik
1.4	15-08-2024	Toegevoegd Vooraankondiging transportproblemen kabel HHW 10-2V155 voor teruglevering (en verbruik sinds 21-07-2022)
1.5	17-10-2024	Toegevoegd Congestiegebied Heerhugowaard– Uitkomst congestiemanagementonderzoek voor teruglevering
1.6	17-4-2025	Toegevoegd congestiegebied Heerhugowaard – Uitkomst congestiemanagementonderzoek voor afname

Inhoudsopgave

Inleiding	7
Congestiemanagementonderzoek	8
Samenvatting.....	10
1. INLEIDING	12
2. CONGESTIEGEBIED	13
2.1 Beschrijving situatie (vaststelling congestie).....	13
2.2 Gebiedsomschrijving	13
2.3 Periode van congestie	13
2.4 Onzekerheden	14
3. OMVANG VAN DE CONGESTIE	15
3.1 Het elektriciteitsnet in congestiegebied Heerhugowaard	15
3.2 Vaststelling spanningscongestie.....	15
3.3 Duur structurele congestie.....	15
4. TECHNISCHE ANALYSE VAN HET CONGESTIEGEBIED	18
4.1 Bepaling van het regelbaar vermogen en technische grens.	18
4.2 Beoordeling van het toegestane kortsluitvermogen	18
4.3 Technische maatregelen voor een veilig net bij toepassing van congestiemanagement.....	18
5. FINANCIËLE ANALYSE VAN HET CONGESTIEGEBIED	23
5.1 Bepaling van de financiële grens.....	23
6. TOEPASSING VAN CONGESTIEMANAGEMENT	24
6.1 Criteria voor toepassing van congestiemanagement.....	24
7. MARKTANALYSE VAN HET CONGESTIEGEBIED.....	25
7.1 Inleiding	25
7.2 De wijze van uitvoering van de marktvraag.....	25
7.3 Potentieel voor congestiemanagementdiensten	25
7.4 Beschikbare energie voor congestiemanagementdiensten	25
8. CONCLUSIE	28
Additionele informatie congestiemanagementonderzoek congestiegebied Heerhugowaard voor verbruik	29
<i>Lijst met postcodes in het congestiegebied</i>	29
Bereik van het congestiegebied o.b.v. EAN-codes met een GTV gelijk aan of groter dan 1 MW	31
BIJLAGE: Transportschaarste op verschillende niveaus in het net.....	32
Congestiemanagementonderzoek	35
Inhoudsopgave	36
Samenvatting.....	37

1.	Inleiding	38
2.	Congestiegebied	39
2.1	<i>Beschrijving situatie (vaststelling congestie)</i>	39
2.2	<i>Gebiedsomschrijving</i>	39
2.3	<i>Periode van congestie</i>	40
2.4	<i>Verwijzing naar EAN's van grootverbruikers in dit congestiegebied</i>	40
2.5	<i>Onzekerheden</i>	40
3.	Omvang van de congestie	41
3.1	<i>Het elektriciteitsnet in congestiegebied Heerhugowaard</i>	41
3.2	<i>Vaststelling spanningscongestie</i>	41
3.3	<i>Duur structurele congestie</i>	41
4.	Technische analyse van het congestiegebied	42
4.1	<i>Bepaling van het regelbaar vermogen en technische grens</i>	42
4.2	<i>Beoordeling van het toegestane kortsluitvermogen</i>	42
4.3	<i>Technische maatregelen voor een veilig net bij toepassing van congestiemanagement</i>	43
5.	Financiële analyse van het congestiegebied	44
5.1	<i>Bepaling van de financiële grens</i>	44
6.	Toepassing van congestiemanagement	45
6.1	<i>Criteria voor toepassing van congestiemanagement</i>	45
7.	Marktanalyse van het congestiegebied	46
7.1	<i>Inleiding</i>	46
7.2	<i>De wijze van uitvoering van de marktvraag</i>	46
7.3	<i>Potentieel voor congestiemanagement</i>	46
7.4	<i>Beschikbare energie voor congestiemanagementdiensten</i>	46
8.	Conclusie	47
	Bijlage:	48
	Vooraankondiging transportproblemen bij verbruik en teruglevering voor verdeelstation Heerhugowaard kabel HHW 10-1V146.3	51
	Oorzaak.....	51
	Gebiedsbeschrijving	51
	Aanwezige en gecontracteerde capaciteit	52
	Hoe en wanneer lost Liander dit op?	52
	Vooraankondiging transportproblemen bij verbruik voor verdeelstation Heerhugowaard kabel HHW 10-1V145.....	53
	Oorzaak.....	53
	Gebiedsbeschrijving	53

Aanwezige en gecontracteerde capaciteit	54
Hoe en wanneer lost Liander dit op?	54
Vooraankondiging transportproblemen bij teruglevering voor verdeelstation Heerhugowaard kabel HHW 10-1V147	55
Oorzaak.....	55
Gebiedsbeschrijving	55
Aanwezige en gecontracteerde capaciteit	56
Hoe en wanneer lost Liander dit op?	56
Vooraankondiging transportproblemen bij verbruik voor verdeelstation Heerhugowaard kabel HHW 10-1V144.....	57
Oorzaak.....	57
Gebiedsbeschrijving	57
Aanwezige en benodigde capaciteit.....	58
Hoe en wanneer lost Liander dit op?	58
Vooraankondiging transportproblemen bij verbruik en teruglevering voor verdeelstation Heerhugowaard kabel HHW 10-2V155	59
Oorzaak.....	59
Gebiedsbeschrijving	59
Aanwezige en benodigde capaciteit.....	60
Hoe en wanneer lost Liander dit op?	60
Publicaties vóór 1 september 2022 (verouderde Netcode):	61
Capaciteitsproblemen bij verbruik en teruglevering voor Heerhugowaard veld 156.....	62
Oorzaak.....	62
Gebiedsbeschrijving	62
Beschikbare en gecontracteerde capaciteit	63
Hoe en wanneer lost Liander dit op?	63
Uitkomst congestieonderzoek verbruik en teruglevering voor Heerhugowaard veld 156.....	64
Oorzaak.....	65
Gebiedsbeschrijving	65
Aanwezige en gecontracteerde capaciteit	66
Hoe en wanneer lost Liander dit op?	67
Vooraankondiging transportproblemen bij verbruik en teruglevering voor Heerhugowaard kabel HHW 10-2V164.....	68
Oorzaak.....	68
Gebiedsbeschrijving	68
Aanwezige en gecontracteerde capaciteit	69
Hoe en wanneer lost Liander dit op?	69

Congestiemangementonderzoek voor verdeelstation Heerhugowaard kabel HHW 10-2V164	71
1. Congestiegebied	72
2. Technische analyse	73
2.1 Huidige aanwezige transportcapaciteit en ontwikkeling	73
2.2 Huidige en verwachte belasting	73
2.3 Duur structurele congestie	73
2.4 Net- en bedrijfsvoeringstechnische randvoorwaarden	73
2.5 Aanvullende eisen uit de Netcode elektriciteit	73
2.6 Conclusie	74
3. Marktanalyse	75
3.1 Toetsingscriteria	75
3.2 Analyse potentiële deelnemers	75
3.3 Contractuele randvoorwaarden	76
3.4 Verwachte kosten	76
3.5 Conclusie	76
4. Conclusie	77
Voor aankondiging transportproblemen bij verbruik voor Heerhugowaard kabel HHW 10-2V165 .	78
Oorzaak	78
Gebiedsbeschrijving	78
Aanwezige en gecontracteerde capaciteit	79
Hoe en wanneer lost Liander dit op?	79
Congestiemangementonderzoek voor verdeelstation Heerhugowaard kabel HHW 10-2V165	80
1. Congestiegebied	81
2. Technische analyse	82
2.1 Huidige aanwezige transportcapaciteit en ontwikkeling	82
2.2 Huidige en verwachte belasting	82
2.3 Duur structurele congestie	82
2.4 Net- en bedrijfsvoeringstechnische randvoorwaarden	82
2.5 Aanvullende eisen uit de Netcode elektriciteit	82
2.6 Conclusie	82
3. Marktanalyse	84
3.1 Toetsingscriteria	84
3.2 Analyse potentiële deelnemers	84
3.3 Contractuele randvoorwaarden	85
3.4 Verwachte kosten	85
3.5 Conclusie	85

4. Conclusie	86
Vooraankondiging transportproblemen bij verbruik voor Heerhugowaard kabel HHW 10-2V155 .	87
Oorzaak.....	87
Gebiedsbeschrijving	87
Aanwezige en gecontracteerde capaciteit	88
Hoe en wanneer lost Liander dit op?	88
Bijlage: Algemene toelichting op netcapaciteit en congestie	89
Toelichting netanalyse en congestie	89
Beoordeling capaciteit.....	89
Transportschaarste op verschillende niveaus in het net	90
Lokale stroomcapaciteit knelpunten in kabels van het distributienet.....	90
Kwaliteit van de spanning	90
Beperkingen niet direct voor alle type aansluitingen in postcodegebied van toepassing.....	91

Inleiding

Uit onze netanalyse blijkt dat er risico op structurele congestie is in het verzorgingsgebied van elektriciteitsverdeelstation Heerhugowaard dat in Heerhugowaard staat. We gaan in dit gebied de capaciteit van het bestaande net uitbreiden, maar de netuitbreiding zal naar verwachting niet op tijd klaar zijn om in alle huidige transportverzoeken te voorzien.

In dit document vindt u de vooraankondigingen van verwachte structurele congestie achter station Heerhugowaard en de uitkomsten van de congestiemanagementonderzoeken voor dit gebied/deze gebieden. Is er geen congestiemanagement of andere tijdelijke oplossing mogelijk? Dan is het helaas nodig om klanten met een bestaande of nieuwe aansluiting die meer capaciteit op het net wensen een tijdelijke transportbeperking op te leggen. Deze beperking duurt totdat de netuitbreiding gerealiseerd is.

Disclaimer/exoneratie

Capaciteitsproblemen en/of spanningsproblemen in een elektriciteitsverdeelstation of middenspanningskabel kunnen zich onvoorspelbaar voordoen in (en soms buiten) een met postcodes aangeduid congestiegebied. Aan de informatie van Liander met betrekking tot de omvang van deze gebieden, de aanwezige en gecontracteerde capaciteit en de gevolgen voor specifiek afnemers in deze gebieden kunnen geen rechten worden ontleend.



Congestie managementonderzoek

Onderzoek naar de toepasbaarheid van congestie management voor
afname in congestiegebied Heerhugowaard 17-4-2025

Inhoudsopgave

Congestiemanagementonderzoek	8
Samenvatting.....	10
1. INLEIDING	12
2. CONGESTIEGEBIED	13
2.1 Beschrijving situatie (vaststelling congestie).....	13
2.2 Gebiedsomschrijving	13
2.3 Periode van congestie	13
2.4 Onzekerheden	14
3. OMVANG VAN DE CONGESTIE	15
3.1 Het elektriciteitsnet in congestiegebied Heerhugowaard	15
3.2 Vaststelling spanningscongestie.....	15
3.3 Duur structurele congestie.....	15
4. TECHNISCHE ANALYSE VAN HET CONGESTIEGEBIED	18
4.1 Bepaling van het regelbaar vermogen en technische grens.	18
4.2 Beoordeling van het toegestane kortsluitvermogen	18
4.3 Technische maatregelen voor een veilig net bij toepassing van congestiemanagement.....	18
5. FINANCIËLE ANALYSE VAN HET CONGESTIEGEBIED.....	23
5.1 Bepaling van de financiële grens.....	23
6. TOEPASSING VAN CONGESTIEMANAGEMENT	24
6.1 Criteria voor toepassing van congestiemanagement.....	24
7. MARKTANALYSE VAN HET CONGESTIEGEBIED.....	25
7.1 Inleiding.....	25
7.2 De wijze van uitvoering van de marktvraag.....	25
7.3 Potentieel voor congestiemanagementdiensten.....	25
7.4 Beschikbare energie voor congestiemanagementdiensten.....	25
8. CONCLUSIE	28
Additionele informatie congestiemanagementonderzoek congestiegebied Heerhugowaard voor verbruik	29
<i>Lijst met postcodes in het congestiegebied</i>	29
Bereik van het congestiegebied o.b.v. EAN-codes met een GTV gelijk aan of groter dan 1 MW	31
BIJLAGE: Transportschaarste op verschillende niveaus in het net.....	32

Samenvatting

Liander heeft het onderzoek naar de toepasbaarheid van congestiemanagement in het congestiegebied Heerhugowaard afgerond. Dit onderzoek richt zich op de congestie met betrekking tot het verbruiken van elektriciteit in het genoemde congestiegebied.

Op basis van het onderzoek concludeert Liander dat congestiemanagement voor verbruik op dit moment nog niet kan worden toegepast in het congestiegebied.

In het middenspanningsnet van Liander is op dit moment beperkte meetdata beschikbaar. Om congestiemanagement in te zetten moet voorspeld kunnen worden waar en wanneer een overschrijding plaatsvindt. Er wordt gewerkt aan het opbouwen van data uit live metingen via een laagspanningsmeetprogramma en aan modellen die rekening houden met invloeden van het seizoen, weer en wind. Echter, we kunnen momenteel nog niet vaststellen waar en wanneer in een middenspanningsstreng ingegrepen moet worden.

Daarnaast speelt op middenspanningsniveau de complexiteit van redundantie. Bij een storing of onderhoud wordt de energie omgeleid, waardoor de stroom een andere route volgt. Het is momenteel niet goed mogelijk om het optreden van storingen in het middenspanningsnet en de noodzakelijke omleiding te voorspellen, wat een obstakel vormt voor de toepassing van congestiemanagement. De ambitie is er om dit op te lossen, maar de huidige realiteit is dat dit nog niet mogelijk is.

Voor spanningsproblematiek op het hoogspanningsnet gelden dezelfde problemen als op het middenspanningsnet. Een hoogspanningsstation kan de spanning actief regelen, ongeacht de afname of opwekking. Sommige hoogspanningsstations kunnen de spanning niet actief regelen, en zullen om die reden dezelfde uitdagingen kennen als middenspanningsroutes. De knelpunten op middenspanningsniveau werken door op stationsniveau. Net als bij middenspanningsroutes is er bij deze hoogspanningsstations weinig meetdata beschikbaar en de meetdata die we hebben is niet geschikt voor spanningmonitoring. De problemen doen zich voor in het onderliggende middenspanningsnet, waar het real-time inzicht nog ontbreekt.

Kijk in de postcodechecker voor actuele informatie en verwachte einddata van het knelpunt op de verdeelstations en middenspanningskabels in dit congestiegebied.¹

Liander spant zich in om in dit gebied mogelijkheden voor congestiemanagement te blijven onderzoeken voor zolang nodig is om met beschikbare netcapaciteit voor alle klanten een werkbare oplossing te bieden.

Ondanks deze beperking nodigt Liander aangeslotenen in het congestiegebied Heerhugowaard toch uit om na te gaan of zij nu of op een later moment tegen vergoeding kunnen bijdragen aan congestiemanagement. Aangeslotenen kunnen zich daartoe bij Liander melden via een erkend CSP of direct bij Liander.

Duur van de congestieperiode

De structurele congestie zal voortduren totdat Liander de noodzakelijke uitbreidingen op middenspanning voor congestiegebied Heerhugowaard heeft gerealiseerd. Conform de planning zoals

¹ "Controleer de beschikbare capaciteit op uw locatie", [Capaciteit op uw grootzakelijke locatie | Liander](#)

opgenomen in het investeringsplan is de verwachting dat het uitbreiden van het station, het uitbreiden van het distributienet en/of herverdelen van de belasting vierde kwartaal van 2032 gereed zal zijn. Deze planning kan wijzigen, bijvoorbeeld door afstemming op de planning c.q. realisatie van benodigde hoogspanningsnet-uitbreidingen van TenneT.

Dit onderzoek heeft betrekking op het net van Liander. Ook op het bovenliggende net van TenneT kan sprake zijn van congestie. Als dat het geval is kan Liander gedurende het congestieonderzoek dat TenneT uitvoert geen aanbod doen voor een vast of alternatief transportrecht. Na afronding van het congestieonderzoek is dat mogelijk indien er extra transportcapaciteit op het net van TenneT beschikbaar is gekomen en de aanvrager daarvoor in aanmerking komt. Dit betekent dat als er transportcapaciteit op het net van Liander beschikbaar komt door congestiemanagement, het onzeker is of die benut kan worden.

1. INLEIDING

Liander heeft voor congestiegebied Heerhugowaard de mogelijkheden voor congestiemanagement voor verbruik van elektriciteit onderzocht. Er wordt een vooraankondiging van congestie gepubliceerd, wanneer er een structureel tekort aan beschikbare transportcapaciteit wordt verwacht. Met congestiemanagement optimaliseren we de benutting van de beperkte ruimte op het elektriciteitsnet zolang er sprake is van structurele netcongestie. In dit rapport worden de resultaten van het onderzoek naar mogelijkheden voor het toepassen van congestiemanagement uiteengezet.

Op 1-11-2019 heeft Liander de eerste vooraankondiging gedaan voor dit congestiegebied.

De gevraagde capaciteit kan niet ter beschikking worden gesteld omdat dat zowel tot een te hoge stroombelasting en (versnelde) uitval van netcomponenten leidt als tot ontoelaatbare spanningsvariaties. Bij een te hoge of te lage spanning werken de aangesloten installaties niet als gewenst of lopen deze schade op. In dit rapport beantwoorden we de vraag in welke mate we congestiemanagement kunnen inzetten om de gevraagde transportcapaciteit te bieden.

De toepassing van congestiemanagement is beschreven in de Netcode Elektriciteit.²

Dit rapport begint met de beschrijving en technische analyse van de netsituatie. Daarna brengen we de congestieproblematiek in kaart. Vervolgens onderzoeken we of, en in welke mate, we extra transportvermogen kunnen realiseren door de toepassing van congestiemanagement.

Capaciteitsproblemen en problemen gerelateerd aan spanning en/of kortsluitvermogen in een elektriciteitsverdeelstation of op een middenspanningskabel kunnen zich onvoorspelbaar voordoen in (en soms buiten) een met postcodes aangeduid congestiegebied. Liander heeft er zich voor ingespannen om de juiste informatie op te nemen met betrekking tot de omvang van deze gebieden, de aanwezige en gecontracteerde capaciteit en de gevolgen hiervan. Onjuistheden kunnen echter niet worden uitgesloten en de omstandigheden kunnen veranderen. Kijk in de postcodechecker voor actuele informatie en verwachte einddata van de werkzaamheden aan de verdeelstations en middenspanningskabels in dit congestiegebied.³

²De Netcode Elektriciteit is een Besluit van de Autoriteit Consument en Markt, kenmerk ACM/DE/2016/202151, houdende de vaststelling van de voorwaarden als bedoeld in artikel 31 van de Elektriciteitswet 1998. De huidige versie van de Netcode Elektriciteit is te raadplegen via <https://wetten.overheid.nl/BWBR0037940/2024-07-05>.

³ “Controleer de beschikbare capaciteit op uw locatie”, [Capaciteit op uw grootzakelijke locatie | Liander](#)

2. CONGESTIEGEBIED

2.1 Beschrijving situatie (vaststelling congestie)

In congestiegebied Heerhugowaard gevoed door verdeelstations en middenspanningskabels is voor verbruik van elektriciteit de grens bereikt vanwege de stroombelasting op de netwerkcomponenten en vanwege de spanningshuishouding. De fysieke congestie kan zich zowel op het verdeelstation als in het distributienet voordoen. Er is geen ruimte om nieuwe transportaanvragen te faciliteren.

Op 1-11-2019 heeft Liander een vooraankondiging voor congestie gedaan voor dit congestiegebied. Nieuwe transportaanvragen plaatsen we sinds de vooraankondiging van congestie op onze wachtlijst.

2.2 Gebiedsomschrijving

Het congestiegebied staat weergegeven in de volgende kaart.

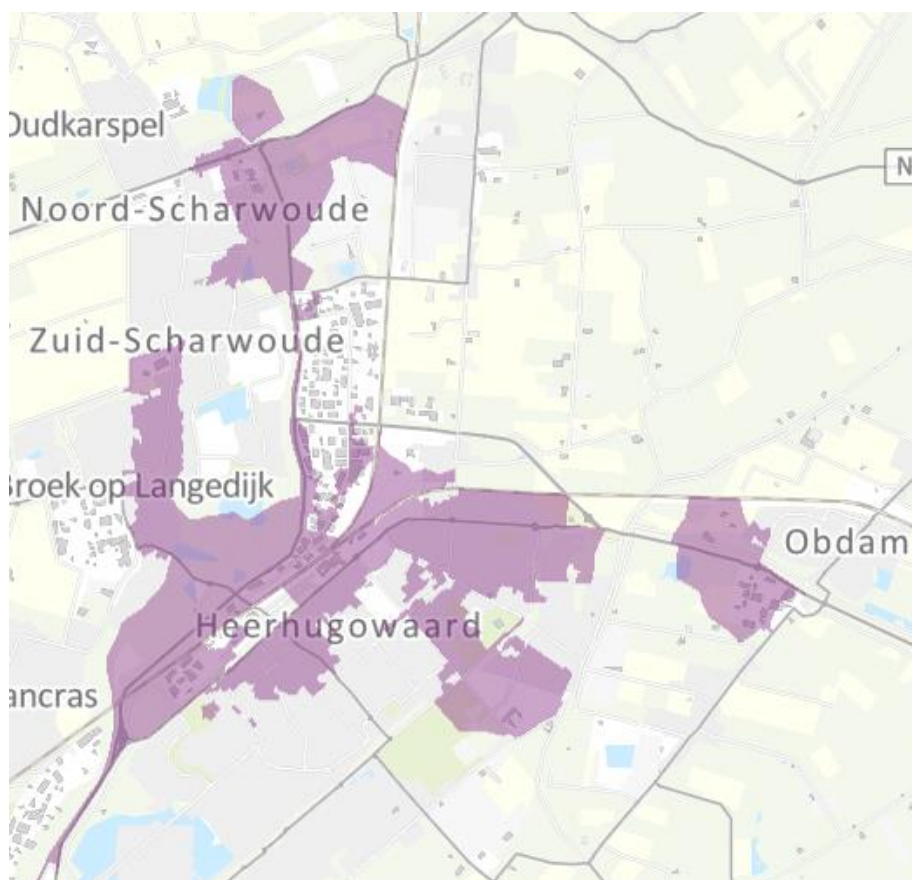

Figuur 1: Kaart van congestiegebied

Het gebied met congestie voor verbruik omvat de volgende postcodes: 1701AA tot en met 1724NK. Daarnaast is in de bijlage een overzicht te vinden van EAN-codes met een gecontracteerd transportvermogen (GTV) gelijk aan of groter dan 1 MW.

2.3 Periode van congestie

Liander investeert volop in de uitbreiding van het elektriciteitsnet. Ook in dit gebied gaan we werkzaamheden uitvoeren om het elektriciteitsnet uit te breiden. Liander verwacht de werkzaamheden voor het uitbreiden van het elektriciteitsnet op zijn vroegst in het vierde kwartaal van 2032 afgerond te hebben. We lossen dit op door het uitbreiden van het station, het uitbreiden van het distributienet en/of herverdelen van de belasting.

Hiermee kan van dit distributienet zowel de technische transportcapaciteit worden verhoogd als de spanningshuishouding worden verbeterd. Na de volledige ingebruikname van de geplande netverzwaring kan naar verwachting in de gevraagde transportcapaciteit worden voorzien. Zodra congestiemanagement mogelijk is en er middels congestiemanagement transportcapaciteit beschikbaar komt in het congestiegebied, kan het zo zijn dat niet alle transportaanvragen kunnen worden toegekend op basis van deze vrijgekomen ruimte vanwege congestie op bovenliggende of onderliggende netvlakken.

2.4 Onzekerheden

In een congestieonderzoek worden toekomstige netwerk- en marktsituaties gesimuleerd. De uitkomsten van een congestieonderzoek zijn gebaseerd op prognoses, inschattingen op basis van historische data en analyses, en beoordelingen van experts. Niettegenstaande deze inherente onzekerheden dient een congestieonderzoek te leiden tot een concrete conclusie: welke transportverzoeken kunnen op dit moment worden gehonoreerd met toepassing van congestiemanagement? Na afronding van een congestieonderzoek kan de feitelijke omvang van de transportcapaciteit, die alsnog kan worden toegekend, gunstiger of minder gunstig uitvallen dan in het rapport is voorzien. Dit als gevolg van diverse feitelijke omstandigheden die zich kunnen voordoen zoals: onvoorziene niet-beschikbaarheid van netwerkelementen, onvoldoende mogelijkheden om onderhoud te verschuiven, veranderingen in gebruiksprofielen van bestaande aansluitingen van klanten, onvoldoende beschikbaar regelbaar vermogen en afwijkingen ten opzichte van de veronderstelde gelijktijdigheid van variabele duurzame elektriciteitsproductie (als gevolg van de onvoorspelbaarheid van het weer).

Daarnaast is het altijd enigszins onzeker wat het eerste moment is waarop de transportproblemen zullen optreden, onder meer doordat het lastig blijkt om het tempo van de autonome groei te voorspellen.

In dit onderzoek heeft Liander op basis van huidige informatie de meest realistische inschatting van de toekomstige situatie gemaakt. Bij wijzigingen door onvoorziene invloeden, zal Liander te allen tijde de veiligheid en leveringszekerheid van vermogen voorop stellen en zich daarbinnen maximaal inspanssen om het gevraagde transportcapaciteit te faciliteren.

Kijk in de postcodechecker voor actuele informatie en verwachte einddata van het knelpunt op de verdeelstations en middenspanningskabels in dit congestiegebied.⁴

⁴ "Controleer de beschikbare capaciteit op uw locatie", [Capaciteit op uw grootzakelijke locatie | Liander](#)

3. OMVANG VAN DE CONGESTIE

3.1 Het elektriciteitsnet in congestiegebied Heerhugowaard

Het elektriciteitsnet van congestiegebied Heerhugowaard bestaat uit verdeelstations en een distributienet (bestaande uit middenspanningskabels en middenspanningsruimtes met onderliggend laagspanningsnet). Bij een verdeelstation zorgt de keten van componenten voor één bepaalde aanwezige maximale stroomcapaciteit (de component met de laagste stroombelastbaarheid) die voor alle aangeslotenen geldt. Daarnaast varieert per verdeelstation de mogelijkheid om de spanning te regelen. Deze kan in gevallen onvoldoende zijn om de spanningshuishouding in het distributienet binnen gestelde grenzen te houden. Voor het distributienet zitten aangeslotenen verspreid in het net en is de lokale belasting- en nettopologie situatie van belang voor de stroomcapaciteit en spanningshuishouding. Er kan daardoor in een distributienet dus niet gesproken worden over één maximale stroomcapaciteit of één grens voor de spanningshuishouding. Aan een uiteinde van een distributienet is de belastbaarheid vaak lager dan elders. In dit congestiegebied is sprake van congestie in het distributienet. Omdat de transportcapaciteit van het distributienet niet eenduidig kan worden bepaald, kunnen we de aanwezige, technische, benodigde en gevraagde transportcapaciteit en de belasting per jaar niet bepalen. Voor de berekening van de financiële grens hanteren we de aanwezige transportcapaciteit van de verdeelstations.

3.2 Vaststelling spanningscongestie

In dit congestiegebied is er sprake van spanningscongestie. Dit kan zowel op het verdeelstation als in het distributienet ontstaan en is niet samen te vatten in een tabel van aanwezige- en gevraagde transportcapaciteit. De transportcapaciteit wordt hier niet bepaald door de stroomhoogte, maar door de spanning. De spanning in dit congestiegebied is beperkend voor de transportcapaciteit. Om deze reden wordt in dit onderzoek niet naar de technische transportcapaciteit voor verbruik gekeken. De aanwezige transportcapaciteit is niet bepalend voor de spanningsproblematiek en biedt om die reden geen handvat voor congestiemanagement mogelijkheden.

Liander heeft spanningscongestie op het distributienet vastgesteld in dit congestiegebied en daaropvolgend per betreffende sectie van het distributienet een berekening uitgevoerd. Liander netontwerp hanteert grenzen aan de toelaatbaar spanning in haar middenspanningsnet om te voldoen aan de wettelijke afspraken betreffende de kwaliteit van leveren, op grond van artikel 7.3 van de Netcode Elektriciteit. Het inpassen van meer klanten op dit netcomponent leidt tot het (verder) overschrijden van de spanningsgrenzen en heeft als gevolg dat Liander niet meer aan haar wettelijke verplichting kan voldoen.

3.3 Duur structurele congestie

Na de volledige ingebruikname van de geplande netverzwaring kan naar verwachting in de gevraagde transportcapaciteit worden voorzien. De huidige verwachting is dat de bestaande en toekomstige vermogenstekorten rond het vierde kwartaal van 2032 worden opgelost.

Onderdeel Netcode	Omschrijving	Reden van niet opnemen
1a	een overzicht van de ontwikkeling van de aanwezige transportcapaciteit in het (de) betreffende deelnet(ten), tot het moment waarop het (de) net(ten) zodanig verzwaaard, gewijzigd of uitgebreid is (zijn) dat er geen	Hoewel we de aanwezige transportcapaciteit voor maximale stroom technisch gezien kunnen berekenen, biedt die geen inzicht in de omvang van de aanwezige transportcapaciteit in verband met de spanningsproblematiek. De

	<p>sprake meer is van een tekort aan aanwezige transportcapaciteit</p>	<p>voorwaarden ten aanzien van spanningskwaliteit is vastgelegd in artikel 7.3 van de Netcode elektriciteit, wat bepalend is voor de werkelijke inpassingsruimte. In sommige gevallen lijkt er nog transportcapaciteit beschikbaar, maar vanwege de spanningsvariaties kunnen we geen extra klanten aansluiten.</p> <p>Bij capaciteitscongestie in het middenspanningsnet ontstaat daarnaast verwarring omdat de capaciteit wordt geregistreerd op het afgaande veld, terwijl klanten vaak op een verder gelegen punt in het netwerk worden aangesloten. Het afgaande veld kan een hogere belasting aan dan de specifieke kabel waar een klant op komt. Hierdoor lijkt er capaciteit beschikbaar, terwijl dit in de praktijk niet het geval is.</p>
1b	<p>een overzicht van de van toepassing zijnde netontwerpcriteria, inclusief de aangehouden reservecapaciteit, en operationele veiligheidsgrenzen, die gehanteerd zijn bij het bepalen van de aanwezige transportcapaciteit. Indien de vrijstelling ten aanzien van productie overeenkomstig artikel 9.12 van toepassing is, geeft de netbeheerder voor ieder beperkend netelement gemotiveerd aan op welke wijze rekening is gehouden met de vrijstelling bij het bepalen van de aanwezige transportcapaciteit;</p>	<p>Hoewel we de netontwerpcriteria voor maximale stroom kunnen berekenen, biedt die geen inzicht in de omvang van de aanwezige transportcapaciteit in verband met de spanningsproblematiek. De voorwaarden ten aanzien van spanningskwaliteit is vastgelegd in artikel 7.3 van de Netcode elektriciteit, wat bepalend is voor de werkelijke inpassingsruimte. In sommige gevallen lijkt er nog technische transportcapaciteit beschikbaar, maar vanwege de spanningsvariaties kunnen we geen extra klanten aansluiten.</p> <p>Bij capaciteitscongestie in het middenspanningsnet ontstaat daarnaast verwarring omdat de capaciteit wordt geregistreerd op het afgaande veld, terwijl klanten vaak op een verder gelegen punt in het netwerk worden aangesloten. Het afgaande veld kan een hogere belasting aan dan de specifieke kabel waar een klant op komt. Hierdoor lijkt er capaciteit</p>

		beschikbaar, terwijl dit in de praktijk niet het geval is.
1c	<p>een overzicht van de ontwikkeling van de technische transportcapaciteit van het (de) beperkende netelementen, tot het moment waarop het (de) net(ten) zodanig verzwaard, gewijzigd of uitgebreid is (zijn) dat er geen sprake meer is van een tekort aan aanwezige transportcapaciteit</p>	<p>Hoewel we de technische transportcapaciteit voor maximale stroom kunnen berekenen, biedt die geen inzicht in de omvang van de aanwezige transportcapaciteit in verband met de spanningsproblematiek. De voorwaarden ten aanzien van spanningskwaliteit is vastgelegd in artikel 7.3 van de Netcode elektriciteit, wat bepalend is voor de werkelijke inpassingsruimte. In sommige gevallen lijkt er nog technische transportcapaciteit beschikbaar, maar vanwege de spanningsvariaties kunnen we geen extra klanten aansluiten.</p> <p>Bij capaciteitscongestie in het middenspanningsnet ontstaat daarnaast verwarring omdat de capaciteit wordt geregistreerd op het afgaande veld, terwijl klanten vaak op een verder gelegen punt in het netwerk worden aangesloten. Het afgaande veld kan een hogere belasting aan dan de specifieke kabel waar een klant op komt. Hierdoor lijkt er capaciteit beschikbaar, terwijl dit in de praktijk niet het geval is.</p>

4. TECHNISCHE ANALYSE VAN HET CONGESTIEGEBIED

4.1 Bepaling van het regelbaar vermogen en technische grens.

De Begrippencode Elektriciteit bevat de volgende definitie van regelbaar vermogen voor afnamecongestie: *Vermogen dat overeenkomstig artikel 9.31, eerste lid, van de Netcode Elektriciteit voor inzet beschikbaar is.*"

Dit betreft het vermogen dat op basis van redispatch- en capaciteitsbeperkingscontracten voor de netbeheerder beschikbaar is.

Met in achtneming van de begrippencode kan gesteld worden dat het regelbaar vermogen voor congestiegebied Heerhugowaard 0 MVA bedraagt, bestaande uit 0 regelbare klanten.⁵ In dit congestiegebied kunnen wij nog geen congestiemanagement toepassen, waardoor er nog geen regelbaar vermogen in dit congestiegebied aanwezig is. In paragraaf 7.2 staat omschreven op welke wijze de marktuitvraag is uitgevoerd.

Het distributienet

Zoals aangegeven bestaat het elektriciteitsnet van congestiegebied Heerhugowaard uit verdeelstations en een distributienet (bestaande uit middenspanningskabels en middenspanningsruimtes). Zoals aangegeven in hoofdstuk 3 is dit niet samen te vatten in een tabel van aanwezige transportcapaciteit, respectievelijk gevraagde transportcapaciteit, omdat de problematiek in het distributienet en/of in de spanningshuishouding zit. Om deze reden wordt in dit onderzoek niet gekeken naar de aanwezige transportcapaciteit voor verbruik. De aanwezige transportcapaciteit is niet bepalend voor spanningsproblematiek en biedt om die reden geen oplossingsrichting voor congestiemanagement mogelijkheden. Er wordt dus ook geen technische grens vastgesteld.

Bij een verdeelstation zorgt de keten van componenten voor één bepaalde aanwezige transportcapaciteit (de component met de laagste belastbaarheid) die voor alle aangeslotenen geldt, deze transportcapaciteit is leidend voor het gehele congestiegebied. Voor het distributienet zitten aangeslotenen verspreid in het net. Er kan dus niet gesproken worden van één bepaalde transportcapaciteit of één technische grens.

4.2 Beoordeling van het toegestane kortsluitvermogen

In het congestiegebied is geen sprake van een overschrijding van het toegestane kortsluitvermogen wanneer Liander alle transportvragen zou toestaan. Aangezien er geen sprake is van problematiek op basis van het bij Liander bekende kortsluitvermogen, vormt dit geen belemmering op het toepassen van congestiemanagement.

4.3 Technische maatregelen voor een veilig net bij toepassing van congestiemanagement

Vanwege de netstructuur van het middenspanningsnet is het niet mogelijk om de verwachte netbelasting op dezelfde wijze te berekenen als bij hoger gelegen netvlakken gebeurt. Het aantal verschillende netconfiguraties waarmee rekening gehouden moet worden, is in een middenspanningsnet vele malen hoger. Het is nog niet mogelijk om die allemaal door te rekenen. Op een middenspanningsnet wordt om die reden een andere rekenmethode gehanteerd. Een methode waarmee het wel mogelijk is om de maximale belasting en belastbaarheden in een jaar te berekenen, maar niet om specifieke tijdsprofielen te genereren die nodig zijn voor het uitvoeren van

⁵ Een actuele versie van de Begrippencode Elektriciteit, kenmerk ACM/DE/2016/202149, kan geraadpleegd worden via: <https://wetten.overheid.nl/BWBR0037938/2024-04-19>.

congestiemanagement. Om deze reden kunnen er geen voorspellingen van het belastingpatroon worden gedaan, zoals vereist in de Netcode Elektriciteit bijlage 14.1e.

Onderdeel Netcode	Omschrijving	Reden van niet opnemen
1e	<p>een voorspelling van het belastingpatroon op het (de) beperkende netcomponent(en) gedurende de periode waarvoor fysieke congestie wordt verwacht, inclusief een specificatie van de externe omstandigheden waarmee bij de voorspelling rekening is gehouden en van de aannames waarop de voorspelling is gebaseerd;</p>	<p>Hoewel we het belastingpatroon voor maximale stroom technisch gezien kunnen berekenen, biedt die geen inzicht in de omvang van de aanwezige transportcapaciteit in verband met de spanningsproblematiek. De voorwaarden ten aanzien van spanningskwaliteit is vastgelegd in artikel 7.3 van de Netcode elektriciteit, wat bepalend is voor de werkelijke inpassingsruimte. In sommige gevallen lijkt er nog transportcapaciteit beschikbaar, maar vanwege de spanningsvariaties kunnen we geen extra klanten aansluiten.</p> <p>Bij capaciteitscongestie in het middenspanningsnet ontstaat daarnaast verwarring omdat de capaciteit wordt geregistreerd op het afgaande veld, terwijl klanten vaak op een verder gelegen punt in het netwerk worden aangesloten. Het afgaande veld kan een hogere belasting aan dan de specifieke kabel waar een klant op komt. Hierdoor lijkt er capaciteit beschikbaar, terwijl dit in de praktijk niet het geval is.</p>
1f	<p>een onderbouwde schatting van de hoeveelheid elektriciteit, uitgedrukt in MWh voor ieder jaar, die op moment van publicatie naar verwachting aan congestiemanagementmaatregelen moet worden ingezet;</p>	<p>Het toepassen van congestiemanagement is nog niet mogelijk. Het middenspanningsnet van Liander heeft beperkte meetdata, waardoor er weinig inzicht is in de werkelijke belasting. Dit maakt voorspelbaar congestiemanagement lastig. Een extra uitdaging is de complexiteit van redundantie. Bij storing of onderhoud wordt stroom omgeleid, echter is het niet goed voorspelbaar waar deze storing precies zal plaatsvinden en er daarnaast vele verschakelde</p>

		toestanden zijn, wat de toepassing van congestiemanagement belemmert. Op hoogspanningsniveau spelen vergelijkbare problemen. Hoewel hoogspanningsstations de spanning kunnen regelen, ontstaan knelpunten vooral op schakelstations, die dezelfde uitdagingen hebben als het middenspanningsnet. Ook hier ontbreekt real-time inzicht in schakelingen bij storing en onderhoud.
1g	een onderbouwde schatting van de hoeveelheid elektriciteit, uitgedrukt in MWh voor ieder jaar, die op moment van publicatie naar verwachting wel kan worden getransporteerd wanneer er geen congestiemanagement wordt toegepast;	Het toepassen van congestiemanagement is nog niet mogelijk. Het middenspanningsnet van Liander heeft beperkte meetdata, waardoor er weinig inzicht is in de werkelijke belasting. Dit maakt voorspelbaar congestiemanagement lastig. Een extra uitdaging is de complexiteit van redundantie. Bij storing of onderhoud wordt stroom omgeleid, echter is het niet goed voorspelbaar waar deze storing precies zal plaatsvinden en er daarnaast vele verschakelde toestanden zijn, wat de toepassing van congestiemanagement belemmert. Op hoogspanningsniveau spelen vergelijkbare problemen. Hoewel hoogspanningsstations de spanning kunnen regelen, ontstaan knelpunten vooral op schakelstations, die dezelfde uitdagingen hebben als het middenspanningsnet. Ook hier ontbreekt real-time inzicht in schakelingen bij storing en onderhoud.
1i	de technische grens zoals bedoeld in artikel 9.10, tweede lid, onderdeel d;	Hoewel we de technische grens voor maximale stroom kunnen berekenen, biedt die geen inzicht in de omvang van de aanwezige transportcapaciteit in verband met de spanningsproblematiek. Dit is misleidend omdat er voor spanningsproblematiek geen

		<p>sprake is van een aanwezige transportcapaciteit, wat de basis is voor de technische grens. De voorwaarden ten aanzien van spanningskwaliteit is vastgelegd in artikel 7.3 van de Netcode elektriciteit, wat bepalend is voor de werkelijke inpassingsruimte. In sommige gevallen lijkt er nog transportcapaciteit beschikbaar, maar vanwege de spanningsvariaties kunnen we geen extra klanten aansluiten.</p> <p>Bij capaciteitscongestie in het middenspanningsnet ontstaat daarnaast verwarring omdat de capaciteit wordt geregistreerd op het afgaande veld, terwijl klanten vaak op een verder gelegen punt in het netwerk worden aangesloten. Het afgaande veld kan een hogere belasting aan dan de specifieke kabel waar een klant op komt. Hierdoor lijkt er capaciteit beschikbaar, terwijl dit in de praktijk niet het geval is.</p>
1k	<p>een onderbouwde schatting van de hoeveelheid capaciteit, uitgedrukt in MW voor ieder jaar, die op moment van publicatie naar verwachting extra zal worden afgenomen door toepassing van congestiemanagement; en</p>	<p>Het toepassen van congestiemanagement is nog niet mogelijk. Het middenspanningsnet van Liander heeft beperkte meetdata, waardoor er weinig inzicht is in de werkelijke belasting. Dit maakt voorspelbaar congestiemanagement lastig. Een extra uitdaging is de complexiteit van redundantie. Bij storing of onderhoud wordt stroom omgeleid, echter is het niet goed voorspelbaar waar deze storing precies zal plaatsvinden en er daarnaast vele verschakelde toestanden zijn, wat de toepassing van congestiemanagement belemmert. Op hoogspanningsniveau spelen vergelijkbare problemen. Hoewel hoogspanningsstations de spanning kunnen regelen, ontstaan knelpunten vooral op schakelstations, die dezelfde uitdagingen hebben als het</p>

		middenspanningsnet. Ook hier ontbreekt real-time inzicht in schakelingen bij storing en onderhoud.
11	een onderbouwde schatting van de hoeveelheid energie, uitgedrukt in MWh voor ieder jaar, die op moment van publicatie naar verwachting extra zal worden getransporteerd door toepassing van congestiemanagement.	Het toepassen van congestiemanagement is nog niet mogelijk. Het middenspanningsnet van Liander heeft beperkte meetdata, waardoor er weinig inzicht is in de werkelijke belasting. Dit maakt voorspelbaar congestiemanagement lastig. Een extra uitdaging is de complexiteit van redundantie. Bij storing of onderhoud wordt stroom omgeleid, echter is het niet goed voorspelbaar waar deze storing precies zal plaatsvinden en er daarnaast vele verschakelde toestanden zijn, wat de toepassing van congestiemanagement belemmert. Op hoogspanningsniveau spelen vergelijkbare problemen. Hoewel hoogspanningsstations de spanning kunnen regelen, ontstaan knelpunten vooral op schakelstations, die dezelfde uitdagingen hebben als het middenspanningsnet. Ook hier ontbreekt real-time inzicht in schakelingen bij storing en onderhoud.

5. FINANCIËLE ANALYSE VAN HET CONGESTIEGEBIED

5.1 Bepaling van de financiële grens

Wanneer de verwachte kosten van congestiemanagement de financiële grens overschrijden vervalt de verplichting voor verdere toepassing voor congestiemanagement. Voor de bepaling van de financiële grens hanteren we de definitie in artikel 9.10, tweede lid, onderdeel c, van de Netcode Elektriciteit: *“Deze financiële grens bedraagt 1,02 euro per MWh van de hoeveelheid elektriciteit die met de aanwezige transportcapaciteit kan worden getransporteerd in dit congestiegebied gedurende de periode waarvoor het congestiegebied is aangewezen.”*

In paragraaf 3.1 is vastgesteld dat er voor het distributienet niet gesproken kan worden over één transportcapaciteit. Voor congestiegebied Heerhugowaard kan derhalve geen eenduidige aanwezige transportcapaciteit worden vastgesteld conform de Begrippencode Elektriciteit. Om deze reden is de financiële grens vastgesteld op basis van de aanwezige transportcapaciteit van de stationsinstallatie van de MS-routes met transportschaarste.

We baseren ons op de beschreven capaciteit 22 MVA en de periode waarvoor we de congestie verwachten. Dan bedraagt de financiële grens € 2.589.935,04 euro.

Onderdeel Netcode	Omschrijving	Reden van niet opnemen
1j	een onderbouwde schatting van de kosten voor congestiemanagement, uitgedrukt in euro voor ieder jaar, die op moment van publicatie naar verwachting zal worden uitgegeven aan congestiemanagement;	Het toepassen van congestiemanagement is nog niet mogelijk. Het middenspanningsnet van Liander heeft beperkte meetdata, waardoor er weinig inzicht is in de werkelijke belasting. Dit maakt voorspelbaar congestiemanagement lastig. Een extra uitdaging is de complexiteit van redundantie. Bij storing of onderhoud wordt stroom omgeleid, echter is het niet goed voorspelbaar waar deze storing precies zal plaatsvinden en er daarnaast vele verschakelde toestanden zijn, wat de toepassing van congestiemanagement belemmert. Op hoogspanningsniveau spelen vergelijkbare problemen. Hoewel hoogspanningsstations de spanning kunnen regelen, ontstaan knelpunten vooral op schakelstations, die dezelfde uitdagingen hebben als het middenspanningsnet. Ook hier ontbreekt real-time inzicht in schakelingen bij storing en onderhoud.

6. TOEPASSING VAN CONGESTIEMANAGEMENT

6.1 Criteria voor toepassing van congestiemanagement

In paragraaf 3.1 is onderbouwd dat er geen aanwezige transportcapaciteit kan worden gedefinieerd voor congestiegebied Heerhugowaard. Dit is echter geen uitzondering benoemd in de Netcode Elektriciteit. De overige uitzonderingen benoemd in artikel 9.10 lid 2 van de Netcode Elektriciteit zijn niet van toepassing. Dit betekent dat er op basis van deze criteria geen redenen zijn om congestiemanagement niet toe te passen. Echter is het toepassen van congestiemanagement nog niet mogelijk. Het middenspanningsnet van Liander heeft beperkte meetdata, waardoor er weinig inzicht is in de werkelijke belasting. Dit maakt voorspelbaar congestiemanagement lastig. Een extra uitdaging is de complexiteit van redundantie. Bij storing of onderhoud wordt stroom omgeleid, echter is het niet goed voorspelbaar waar deze storing precies zal plaatsvinden en er daarnaast vele verschakelde toestanden zijn, wat de toepassing van congestiemanagement belemmert. Op hoogspanningsniveau spelen vergelijkbare problemen. Hoewel hoogspanningsstations de spanning kunnen regelen, ontstaan knelpunten vooral op schakelstations, die dezelfde uitdagingen hebben als het middenspanningsnet. Ook hier ontbreekt real-time inzicht in schakelingen bij storing en onderhoud.

7. MARKTANALYSE VAN HET CONGESTIEGEBIED

7.1 Inleiding

Om te beoordelen in hoeverre congestiemanagement mogelijk is, zijn aangeslotenen en marktpartijen benaderd. Dit hoofdstuk geeft inzicht in het (potentiële) aanbod van congestiemanagementdiensten voor congestiegebied Heerhugowaard.

Congestiemanagement kan bestaan uit contracten met een capaciteitsbeperking en/of uit biedingen voor redispatch. Deze laatste kunnen ook contractueel worden vastgelegd in een biedplichtcontract.

7.2 De wijze van uitvoering van de marktuitvraag

Liander heeft voor de marktuitvraag algemene communicatie uitgezet:

Via de website www.liander.nl zijn marktpartijen en aangeslotenen opgeroepen om zich te melden als zij een bijdrage kunnen leveren aan congestiemanagement.

Liander kijkt samen met de benaderde partijen of en wanneer het mogelijk is om bij te dragen aan congestiemanagement.

7.3 Potentieel voor congestiemanagementdiensten

Uit analyse blijkt dat er 6 potentiële deelnemers zijn met elektriciteitsafname-eenheden groter dan 500kW. In totaal betreft dit 1,8 MVA.

7.4 Beschikbare energie voor congestiemanagementdiensten

Doordat het nog niet mogelijk is om congestiemanagement toe te passen in dit congestiegebied, is er geen beschikbare energie voor congestiemanagementdiensten. Zodra het toepassen van congestiemanagement wel mogelijk is, zal de werking van congestiemanagement afhankelijk zijn van de mate waarin aangeslotenen flexibiliteit aanbieden aan de netbeheerder, die deze flexibiliteit vervolgens inkoop.

Indien te weinig partijen hun regelbare vermogen aanbieden, heeft de netbeheerder de mogelijkheid deelnameverplichting in te stellen. Deze wettelijke ruimte geeft invulling aan de sterke maatschappelijke behoefte om het energienet optimaal te benutten.

In dit onderzoek is hier geen sprake van, aangezien het toepassen van congestiemanagement vooralsnog om technische redenen niet mogelijk is. Derhalve is er geen sprake van het benutten van de wettelijke mogelijkheid tot deelnameverplichting.

Onderdeel Netcode	Omschrijving	Reden van niet opnemen
2c	het vermogen in MW dat naar schatting in totaal beschikbaar is voor capaciteitsbeperking of redispatch op de meest kritische momenten van verwachte congestie;	Het toepassen van congestiemanagement is nog niet mogelijk. Het middenspanningsnet van Liander heeft beperkte meetdata, waardoor er weinig inzicht is in de werkelijke belasting. Dit maakt voorspelbaar congestiemanagement lastig.

		<p>Een extra uitdaging is de complexiteit van redundantie. Bij storing of onderhoud wordt stroom omgeleid, echter is het niet goed voorspelbaar waar deze storing precies zal plaatsvinden en er daarnaast vele verschakelde toestanden zijn, wat de toepassing van congestiemanagement belemmert. Op hoogspanningsniveau spelen vergelijkbare problemen. Hoewel hoogspanningsstations de spanning kunnen regelen, ontstaan knelpunten vooral op schakelstations, die dezelfde uitdagingen hebben als het middenspanningsnet. Ook hier ontbreekt real-time inzicht in schakelingen bij storing en onderhoud.</p>
2d	<p>de hoeveelheid elektriciteit, uitgedrukt in MWh per jaar, die door de aangeslotenen in het deelgebied naar verwachting kan worden aangepast op basis van redispatch-biedingen, lange termijn contracten en een combinatie van beide, gedurende de periode waarvoor fysieke congestie wordt verwacht; en</p>	<p>Het toepassen van congestiemanagement is nog niet mogelijk. Het middenspanningsnet van Liander heeft beperkte meetdata, waardoor er weinig inzicht is in de werkelijke belasting. Dit maakt voorspelbaar congestiemanagement lastig. Een extra uitdaging is de complexiteit van redundantie. Bij storing of onderhoud wordt stroom omgeleid, echter is het niet goed voorspelbaar waar deze storing precies zal plaatsvinden en er daarnaast vele verschakelde toestanden zijn, wat de toepassing van congestiemanagement belemmert. Op hoogspanningsniveau spelen vergelijkbare problemen. Hoewel hoogspanningsstations de spanning kunnen regelen, ontstaan knelpunten vooral op schakelstations, die dezelfde uitdagingen hebben als het middenspanningsnet. Ook hier ontbreekt real-time inzicht in</p>

		schakelingen bij storing en onderhoud.
2e	de technische maatregelen die de netbeheerder moet nemen om het net veilig te bedienen wanneer gebruik wordt gemaakt van congestiemanagement.	Het toepassen van congestiemanagement is nog niet mogelijk. Het middenspanningsnet van Liander heeft beperkte meetdata, waardoor er weinig inzicht is in de werkelijke belasting. Dit maakt voorspelbaar congestiemanagement lastig. Een extra uitdaging is de complexiteit van redundantie. Bij storing of onderhoud wordt stroom omgeleid, echter is het niet goed voorspelbaar waar deze storing precies zal plaatsvinden en er daarnaast vele verschakelde toestanden zijn, wat de toepassing van congestiemanagement belemmert. Op hoogspanningsniveau spelen vergelijkbare problemen. Hoewel hoogspanningsstations de spanning kunnen regelen, ontstaan knelpunten vooral op schakelstations, die dezelfde uitdagingen hebben als het middenspanningsnet. Ook hier ontbreekt real-time inzicht in schakelingen bij storing en onderhoud.

8. CONCLUSIE

Voor het congestiegebied Heerhugowaard hebben wij een onderzoek uitgevoerd naar de toepassing van congestiemanagement. Het elektriciteitsnet van congestiegebied Heerhugowaard bestaat uit verdeelstations en een distributienet (bestaande uit middenspanningskabels en middenspanningsruimtes). Vanwege het feit dat de problematiek in het distributienet en/of in de spanningshuishouding zit, kan er geen eenduidige aanwezige transportcapaciteit, respectievelijk gevraagde transportcapaciteit worden vastgesteld. Om deze reden wordt in dit onderzoek niet gekeken naar de aanwezige transportcapaciteit voor verbruik. De aanwezige transportcapaciteit is niet bepalend voor spanningsproblematiek en biedt om die reden geen oplossingsrichting voor congestiemanagement mogelijkheden. Er wordt dus ook geen technische grens vastgesteld.

Op basis van de uitgevoerde analyse zijn er geen mogelijkheden om congestiemanagement uit te voeren.

In het middenspanningsnet van Liander is op dit moment beperkte meetdata beschikbaar. Om congestiemanagement in te zetten moet voorspeld kunnen worden waar en wanneer een overschrijding plaatsvindt. Er wordt gewerkt aan het opbouwen van data uit live metingen via een laagspanningsmeetprogramma en aan modellen die rekening houden met invloeden van het seizoen, weer en wind. Echter, we kunnen momenteel nog niet vaststellen waar en wanneer in een middenspanningsstreng ingegrepen moet worden.

Daarnaast speelt op middenspanningsniveau de complexiteit van redundantie. Bij een storing of onderhoud wordt de energie omgeleid, waardoor de stroom een andere route volgt. Het is momenteel niet goed mogelijk om het optreden van storingen in het middenspanningsnet en de noodzakelijke omleiding te voorspellen, wat een obstakel vormt voor de toepassing van congestiemanagement. De ambitie is er om dit op te lossen, maar de huidige realiteit is dat dit nog niet mogelijk is.

Voor spanningsproblematiek op het hoogspanningsnet gelden dezelfde problemen als op het middenspanningsnet. Een hoogspanningsstation kan de spanning actief regelen, ongeacht de afname of opwekking. Sommige hoogspanningsstations kunnen de spanning niet actief regelen, en zullen om die reden dezelfde uitdagingen kennen als middenspanningsroutes. De knelpunten op middenspanningsniveau werken door op stationsniveau. Net als bij middenspanningsroutes is er bij deze hoogspanningsstations weinig meetdata beschikbaar en de meetdata die we hebben is niet geschikt voor spanningmonitoring. De problemen doen zich voor in het onderliggende middenspanningsnet, waar het real-time inzicht nog ontbreekt.

Nieuwe transportverzoeken die bij ons worden ingediend, plaatsen we vooralsnog op de wachtlijst. Wanneer de netverzwaring is gerealiseerd of er flexibel vermogen wordt gecontracteerd, behandelen we deze aanvragen met inachtneming van de kaders die de Netcode Elektriciteit geeft.

Additionele informatie congestiemanagementonderzoek congestiegebied Heerhugowaard voor verbruik

Lijst met postcodes in het congestiegebied ⁶

1701AA	1701AB	1701AC	1701AD	1701AE	1701AG	1701AH	1701AJ	1701AK	1701AL
1701AM	1701AN	1701AP	1701AR	1701AS	1701AT	1701AV	1701AW	1701AX	1701AZ
1701BA	1701BB	1701BC	1701BD	1701BE	1701BH	1701BJ	1701BK	1701BL	1701BM
1701BN	1701BP	1701BS	1701BV	1701BX	1701BZ	1701CA	1701CB	1701DA	1701EB
1701ED	1701EG	1701EH	1701EJ	1701EL	1701ER	1701GA	1701GC	1701GD	1701GE
1701GG	1701GJ	1701GK	1701GL	1701GM	1701GN	1701GP	1701GR	1701GS	1701GT
1701GV	1701GW	1701GX	1701HA	1701JA	1701JB	1701JC	1701JD	1701JE	1701JG
1701JH	1701JJ	1701JK	1701JL	1701JM	1701JN	1701JP	1701JR	1701JS	1701JT
1701JX	1701JZ	1701KA	1701KB	1701KC	1701KD	1701KE	1701KG	1701KH	1701KJ
1701KK	1701KL	1701KM	1701KN	1701KP	1701KR	1701LA	1701LB	1701LC	1701LD
1701LE	1701LG	1701LJ	1701LM	1701LN	1701MA	1701MB	1701MC	1701MD	1701ME
1701MG	1701NA	1701NB	1701NC	1701ND	1701NE	1701NG	1701NH	1701NJ	1701NK
1701NL	1701NM	1701NN	1701NP	1701NR	1701NS	1701NT	1701NV	1701NW	1701NX
1701NZ	1701PA	1701TC	1701TE	1701TG	1701TK	1701TL	1701VA	1701VB	1701VC
1701VD	1701VE	1701VG	1701VH	1701VJ	1701VK	1701VL	1701VM	1701VN	1701VP
1701XA	1701XB	1701XC	1701XD	1701XE	1701XG	1701XH	1701XJ	1701XK	1702AB
1702AC	1702AH	1702AJ	1702AK	1702AL	1702AR	1702AS	1702AT	1702AV	1702AW
1702AX	1702AZ	1702BA	1702BB	1702BC	1702BD	1702BE	1702BG	1702BH	1702BJ
1702BK	1702BL	1702BM	1702BN	1702BP	1702BR	1702BS	1702BT	1702BV	1702BW
1702CA	1702CB	1702CC	1702CD	1702CE	1702CG	1702CH	1702CJ	1702CK	1702CL
1702EA	1702EC	1702EE	1702HB	1702LJ	1702LW	1702LZ	1703BB	1703BE	1703BN
1703BP	1703BR	1703BS	1703BT	1703BV	1703DC	1703DD	1703DE	1703DG	1703DH
1703DJ	1703DK	1703DL	1703DN	1703DP	1703DR	1703DS	1703DT	1703DV	1703DW
1703DX	1703DZ	1703EJ	1703EK	1703EL	1703EM	1703EN	1703EP	1703ER	1703ES
1703ET	1703EV	1703EZ	1703GA	1703GB	1703GC	1703GD	1703GE	1703GG	1703GH
1703GJ	1703GK	1703GL	1703GM	1703GN	1703GP	1703GR	1703GS	1703GT	1703GV
1703GW	1703GX	1703GZ	1703SC	1703SE	1703SG	1703SH	1703SJ	1703SK	1703SL
1703SM	1703SN	1703SP	1703SR	1703ST	1703SV	1703SW	1703SX	1703SZ	1703TW
1703XA	1703XC	1704AA	1704AB	1704AC	1704AD	1704AE	1704AG	1704AK	1704BX
1704MA	1704MB	1704MC	1704MD	1704ME	1704MG	1704MH	1704MM	1704MP	1704MR
1704MS	1704MT	1704MV	1704MW	1704MX	1704MZ	1704PA	1704PB	1704PD	1704PE
1704PL	1704PM	1704PZ	1704RA	1704RB	1704RD	1704RG	1706BD	1706BE	1706BG
1706BH	1706BJ	1706BK	1706BL	1706BP	1706BR	1706BS	1706BT	1706BV	1706BW
1706BX	1706BZ	1706CK	1706EA	1706EB	1706KA	1713GC	1713GD	1713GJ	1713GK
1713GL	1713GM	1713GN	1713GP	1713GR	1713SP	1713SR	1713ST	1713VW	1721AD
1721AJ	1721AK	1721AZ	1721BA	1721BB	1721BC	1721BD	1721BE	1721BG	1721BH
1721BJ	1721BK	1721BL	1721BM	1721BN	1721BP	1721BR	1721BS	1721BT	1721BV

⁶ Congestieproblemen in een elektriciteitsverdeelstation of middenspanningskabel kunnen zich onvoorspelbaar voordoen in (en soms buiten) een met postcodes aangeduid congestiegebied. Aan de informatie van Liander met betrekking tot de omvang van deze gebieden en de gevolgen voor klanten in deze gebieden kunnen geen rechten worden ontleend.

1721BW	1721BX	1721CA	1721CB	1721CC	1721CD	1721CE	1721CG	1721CJ	1721CK
1721CL	1721CR	1721CS	1721EA	1721EB	1721EC	1721ED	1721EE	1721GA	1721GB
1721GC	1721GD	1721GE	1721GG	1721GH	1721GJ	1721GK	1721GL	1721GP	1721GR
1721GS	1721GT	1721GV	1721GW	1721GX	1721GZ	1721PB	1722EA	1722EB	1722EC
1722ED	1722EE	1722EP	1722GA	1722GB	1722GC	1722GG	1722GH	1722GN	1722GS
1722GW	1722GZ	1722PZ	1722XA	1722XB	1722XK	1722XM	1722XN	1722XR	1723KM
1723KR	1723KS	1723KT	1723KV	1723KW	1723KX	1723LC	1723LE	1723LG	1723LH
1723LJ	1723MX	1723MZ	1723NG	1723WT	1723WV	1723WX	1723XL	1723XN	1724NJ
1724NK									

Bereik van het congestiegebied o.b.v. EAN-codes met een GTV gelijk aan of groter dan 1 MW ⁷

EAN
Geen aansluitingen

⁷ De lijst betreft het bereik van het congestiegebied op basis van EAN-codes gelijk of groter dan 1 MW en behelst niet per se de EAN-codes van partijen waarmee naar aanleiding van de marktvraag afspraken zijn gemaakt.

BIJLAGE: Transportschaarste op verschillende niveaus in het net

Momentopname

De gebruikte gegevens voor de berekening van de technische grens zijn een momentopname van de op dat moment bekende informatie. Liander analyseert voortdurend of er transportcapaciteit beschikbaar is om klanten met een transportaanvraag te kunnen toelaten op het elektriciteitsnet. Afhankelijk van deze analyses, en de daaruit blijkende beschikbare transportcapaciteit op het verdeelstation, kunnen nieuwe transportaanvragen worden aangesloten totdat de technische grens is bereikt.

Transportschaarste op verschillende niveaus in het net

Bij een vooraankondiging van congestie kan sprake zijn van twee hoofdoorzaken:

1) **Congestie in een elektriciteitsverdeelstation.**

Een verdeelstation is aangesloten op een ander verdeelstation van Liander of op het hoogspanningsnet van TenneT. Op een verdeelstation worden de middenspanningskabels aangesloten voor transport van de elektriciteit naar klanten. Als er sprake is van congestie bij het verdeelstation zelf, heeft dit gevolgen voor alle klanten met een grootverbruikaansluiting die aangesloten zijn op het verdeelstation of het middenspanningsnet daarachter. Kan het bestaande station worden uitgebreid? Dan nemen de werkzaamheden enkele jaren in beslag. Is het nodig een nieuw verdeelstation te stichten? Dan duren de werkzaamheden meestal langer.

2) **Congestie in een middenspanningskabel.**

De middenspanningskabels hebben een spanning van 10kV of 20kV en zijn onderdeel van het middenspanningsdistributienet. Als er sprake is van congestie bij een middenspanningskabel heeft dit gevolgen voor klanten met een grootverbruikaansluiting die via middenspanningsruimtes zijn aangesloten op de desbetreffende kabel. Het uitbreiden van capaciteit bij middenspanningskabels kost doorgaans enkele jaren. In een gebied waar veel middenspanningskabels tegelijk uitgebreid worden kan dit langer duren omdat werkzaamheden op elkaar afgestemd dienen te worden.

Lokale transportcapaciteit knelpunten in kabels van het distributienet

Het middenspanningsdeel van het distributienet bestaat uit een aaneenschakeling van middenspanningskabels van verschillende doorsnede en type materiaal. Het distributienet is namelijk over een zeer lange periode in de loop der jaren opgebouwd en wordt continu lokaal aangepast en uitgebreid. De doorsnede en het type materiaal van een kabel bepalen de capaciteit. Het is daarom niet mogelijk om één bepaalde waarde te definiëren voor middenspanningskabels die eenduidig de technische transportcapaciteit weergeeft. Dit is variabel en afhankelijk van waar een klant is aangesloten. In de vooraankondiging wordt alleen de technische transportcapaciteit van de hoofdkabel benoemd: dit is de kabel waarmee een middenspanningskabel aangesloten is op een elektriciteitsverdeelstation. Indien deze hoofdkabel op zichzelf wel voldoende totale beschikbare capaciteit heeft, kunnen er nog steeds lokale capaciteitsproblemen optreden vanwege de diversiteit aan opbouw van middenspanningskabels. Hier kijken we in de netanalyse naar.

Kwaliteit van de spanning

De Netcode elektriciteit en de NEN-EN 50160 schrijven voor aan welke normen de spanning op de netten moet voldoen. Deze normen beschrijven een bandbreedte voor de op een aansluiting aan te leveren spanningskwaliteit. De spanningskwaliteit wordt bepaald door enerzijds een samenspel van het verbruik en teruglevering van verschillende klanten op middenspanningskabel en anderzijds door onder andere de diameter van de middenspanningskabel, de lengte van de middenspanningskabel en de capaciteit van een elektriciteitsverdeelstation om de spanning al dan niet te kunnen regelen. Soms zien we een grote verandering in de combinatie van verbruik en teruglevering. Dan kunnen de geldende spanningskwaliteitsnormen eerder overschreden worden dan de maximale technische transportcapaciteit. Dat gebeurt bijvoorbeeld wanneer de teruglevering door bestaande en nieuwe klanten snel groeit. Dit is in het bijzonder aan de orde in de netten in de buitengebieden, die van oudsher bedoeld waren voor relatief weinig transport van elektriciteit.

Spanningsproblemen kunnen zich daarmee dus ook voordoen wanneer op zichzelf genomen een distributienet voldoende beschikbare technische transportcapaciteit heeft. In veel gevallen zal het noodzakelijk zijn het elektriciteitsnet te vergroten om de spanningskwaliteit weer binnen geldende normen te krijgen.

Kortsluitvermogen

De Netcode Elektriciteit schrijft voor aan welke technische normen de elektriciteitsnetten moeten voldoen. Een deel van de ontwerpparameters heeft betrekking op de zogenaamde kortsluitvastheid van installaties. Kortsluitvastheid is de maximale kortsluitstroom (en daarmee het maximale kortsluitvermogen) waarbij een kortsluiting veilig en effectief kan worden onderbroken, zonder dat het resulteert in mechanische en/of thermische schade aan de installaties. De omvang van de kortsluitstroom wordt bepaald door zowel de voeding vanuit het hoger gelegen net als de eventuele bijdrage vanuit het lager gelegen net. Het gaat dan met name om opwek door aggregaten, windparken en kortgesloten draaiende motoren en in beperkte(re) mate door zonneparken. Heeft een distributienet op zich voldoende beschikbare capaciteit? Dan kunnen om bovenstaande reden de normen van kortsluitvermogen alsnog overschreden worden. Meestal is het dan nodig om het net te verzwaren. Zo krijgen we het kortsluitvermogen weer binnen de geldende normen.

Beperkingen niet direct voor alle type aansluitingen in postcodegebied van toepassing

Bij congestie in een elektriciteitsverdeelstation of middenspanningskabel kan het zijn dat niet alle nieuwe aanvragen in de genoemde postcodegebieden, tezamen het congestiegebied, daarmee geconfronteerd worden. De wetgeving schrijft voor dat klanten afhankelijk van de gevraagde capaciteit op een voorgeschreven wijze dienen te worden aangesloten. Dit betekent dat klanten met een vermogen groter dan 2 MVA niet per se te maken krijgen met het tekort aan capaciteit in het lokale distributienet, doordat zij rechtstreeks op het elektriciteitsverdeelstation dienen te worden aangesloten.

Het kan in enkele gevallen in een congestiegebied voorkomen dat een klant alsnog transportcapaciteit toegewezen krijgt. Dit wordt per aanvraag beoordeeld en is afhankelijk van de lokale situatie van het elektriciteitsnetwerk. Er kunnen meerdere kabels door een postcodegebied lopen en zodoende kan het voorkomen dat als gevolg van een congestieknelpunt in één van de middenspanningskabels een postcodegebied als congestiegebied aangeduid wordt. Tegelijkertijd kan er op een andere middenspanningskabel in datzelfde postcodegebied nog wel ruimte beschikbaar zijn.



Congestie management onderzoek

Onderzoek naar de toepasbaarheid van congestie management voor teruglevering in congestie gebied Heerhugowaard 17-10-2024

Inhoudsopgave

Inleiding.....	7
Congestiemanagementonderzoek	35
Inhoudsopgave	36
Samenvatting.....	37
1. Inleiding	38
2. Congestiegebied	39
2.1 Beschrijving situatie (vaststelling congestie).....	39
2.2 Gebiedsomschrijving.....	39
2.3 Periode van congestie.....	40
2.4 Verwijzing naar EAN's van grootverbruikers in dit congestiegebied.....	40
2.5 Onzekerheden.....	40
3. Omvang van de congestie	41
3.1 Het elektriciteitsnet in congestiegebied Heerhugowaard	41
3.2 Vaststelling spanningscongestie	41
3.3 Duur structurele congestie	41
4. Technische analyse van het congestiegebied	42
4.1 Bepaling van het regelbaar vermogen en technische grens.....	42
4.2 Beoordeling van het toegestane kortsluitvermogen	42
4.3 Technische maatregelen voor een veilig net bij toepassing van congestiemanagement	43
5. Financiële analyse van het congestiegebied	44
5.1 Bepaling van de financiële grens	44
6. Toepassing van congestiemanagement	45
6.1 Criteria voor toepassing van congestiemanagement.....	45
7. Marktanalyse van het congestiegebied	46
7.1 Inleiding	46
7.2 De wijze van uitvoering van de marktvraag.....	46
7.3 Potentieel voor congestiemanagement	46
7.4 Beschikbare energie voor congestiemanagementdiensten.....	46
8. Conclusie	47
Bijlage:	48

Samenvatting

Liander heeft het onderzoek naar de toepasbaarheid van congestiemanagement in het congestiegebied Heerhugowaard afgerond. Dit onderzoek richt zich op de congestie met betrekking tot het teruglevering van elektriciteit in het genoemde congestiegebied.

Op basis van het onderzoek concludeert Liander dat congestiemanagement voor teruglevering op dit moment nog niet kan worden toegepast in het congestiegebied. Zie 'Transportschaarste op verschillende niveaus in het net' voor een verdere uiteenzetting. Wel ziet Liander potentie voor congestiemanagement in de toekomst. Dit gebied wordt gevoed door verdeelstations en bevat verschillende middenspanningskabels, hierna genoemd congestiegebied Heerhugowaard. Kijk in de postcodechecker voor actuele informatie en verwachte einddata van het knelpunt op de verdeelstations en middenspanningskabels in dit congestiegebied.⁸

Liander spant zich in om in dit gebied mogelijkheden voor congestiemanagement te blijven onderzoeken totdat de gehele geplande netverzwaring heeft plaatsgevonden.

Duur van de congestieperiode

De structurele congestie zal voortduren totdat Liander de noodzakelijke uitbreidingen op middenspanning voor congestiegebied Heerhugowaard heeft gerealiseerd. Conform de planning zoals opgenomen in het investeringsplan is de verwachting dat het uitbreiden van het station, het uitbreiden van het distributienet en/of herverdelen van de belasting vierde kwartaal van 2032 gereed zal zijn. Deze planning kan wijzigen en kan worden afgestemd op de planning c.q. realisatie van benodigde hoogspanningsnet-uitbreidingen van TenneT.

Wanneer door congestiemanagement transportcapaciteit beschikbaar komt in congestiegebied Heerhugowaard, is die mogelijk onvoldoende om alle bestaande transportaanvragen toe te kunnen kennen. Dat laatste kan ook onmogelijk zijn vanwege transportschaarste op onderliggende- of bovenliggende netvlakken.

Graag nodigt Liander aangeslotenen met een gecontracteerd transportvermogen van minimaal 1 MW in het congestiegebied Heerhugowaard nogmaals uit om na te gaan of zij nu of op een later moment tegen vergoeding kunnen bijdragen aan congestiemanagement. Aangeslotenen met een gecontracteerd transportvermogen kleiner dan 1 MW in het congestiegebied Heerhugowaard kunnen zich daartoe bij Liander melden via een erkend CSP.

⁸ Controleer de beschikbare capaciteit op uw locatie via: <https://www.liander.nl/grootzakelijk/capaciteit-op-het-net/capaciteit-op-uw-locatie>

1. Inleiding

Liander heeft voor congestiegebied Heerhugowaard de mogelijkheden voor congestiemanagement voor teruglevering van elektriciteit onderzocht. Er wordt congestie afgeroepen wanneer er een (verwacht) structureel tekort is aan beschikbare transportcapaciteit en/of er problematiek in de spanningshuishouding is. Met congestiemanagement wordt geprobeerd de structurele beperkte ruimte op het elektriciteitsnet te (her)verdelen totdat de benodigde verzwaring van het elektriciteitsnet gereed is. In dit rapport worden de resultaten van het onderzoek naar mogelijkheden voor het toepassen van congestiemanagement uiteengezet.

Op 1-11-2019 heeft Liander de eerste vooraankondiging gedaan voor dit congestiegebied.

De gevraagde capaciteit kan niet ter beschikking worden gesteld omdat dat zowel tot een te hoge stroombelasting en (versnelde) uitval van netcomponenten zou leiden als tot ontoelaatbare spanningsvariaties. Bij een te hoge of te lage spanning werken de aangesloten installaties mogelijk niet als gewenst of kunnen deze schade oplopen. In dit rapport beantwoorden we de vraag in welke mate we congestiemanagement kunnen inzetten om de gevraagde transportcapaciteit te bieden.

De toepassing van congestiemanagement is beschreven in de Netcode Elektriciteit.⁹

Dit rapport begint met de beschrijving en technische analyse van de netsituatie. Daarna brengen we de congestieproblematiek in kaart. Vervolgens onderzoeken we of we, en in welke mate, extra transportvermogen kunnen realiseren door de toepassing van congestiemanagement.

Capaciteitsproblemen en problemen gerelateerd aan spanning en/of kortsluitvermogen in een elektriciteitsverdeelstation of op een middenspanningskabel kunnen zich onvoorspelbaar voordoen in (en soms buiten) een met postcodes aangeduid congestiegebied. Aan de informatie van Liander met betrekking tot de omvang van deze gebieden, de aanwezige en gecontracteerde capaciteit en de gevolgen voor specifieke afnemers in deze gebieden kunnen geen rechten worden ontleend. Kijk in de postcodechecker voor actuele informatie en verwachte einddata van de werkzaamheden aan de verdeelstations en middenspanningskabels in dit congestiegebied.¹⁰

⁹De Netcode Elektriciteit is een Besluit van de Autoriteit Consument en Markt, kenmerk ACM/DE/2016/202151, houdende de vaststelling van de voorwaarden als bedoeld in artikel 31 van de Elektriciteitswet 1998. De huidige versie van de Netcode Elektriciteit is te raadplegen via <https://wetten.overheid.nl/BWBR0037940/2024-07-05>.

¹⁰ "Controleer de beschikbare capaciteit op uw locatie", [Capaciteit op uw grootzakelijke locatie | Liander](#)

2. Congestiegebied

2.1 Beschrijving situatie (vaststelling congestie)

In congestiegebied Heerhugowaard gevoed door verdeelstations en middenspanningskabels, hierna genoemd congestiegebied Heerhugowaard is voor teruglevering van elektriciteit de grens bereikt vanwege de stroombelasting van de netwerkcomponenten en vanwege de spanningshuishouding. De fysieke congestie kan zich zowel op het verdeelstation als in het distributienet voordoen.

Op 1-11-2019 heeft Liander een vooraankondiging voor structurele congestie gedaan voor dit congestiegebied. Nieuwe transportaanvragen plaatsen we sinds de vooraankondiging van congestie op onze wachtlijst.

2.2 Gebiedsomschrijving

Het congestiegebied staat weergegeven in de volgende kaart.

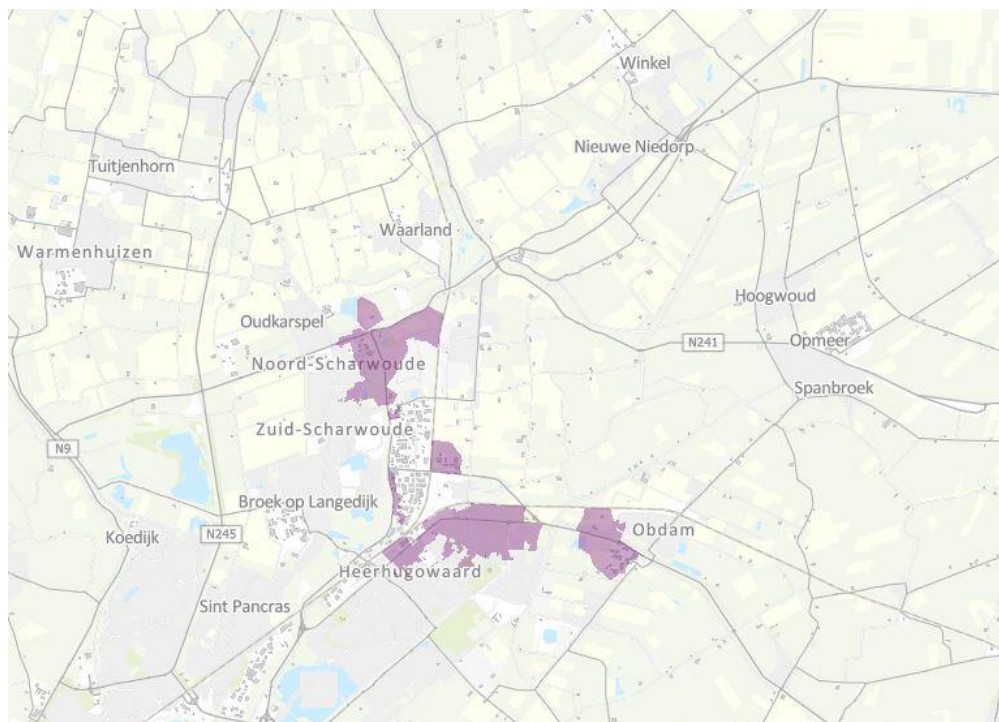

Figuur 1: Kaart van het congestiegebied.

Het gebied met congestie voor teruglevering omvat de volgende postcodes: 1701AA tot en met 1724NK.

2.3 Periode van congestie

Liander investeert volop in de uitbreiding van het elektriciteitsnet. Ook in dit gebied gaan we werkzaamheden uitvoeren om het elektriciteitsnet uit te breiden. Liander verwacht de werkzaamheden voor het uitbreiden van het elektriciteitsnet op zijn vroegst in het vierde kwartaal van 2032 afgerond te hebben. We lossen dit op door het uitbreiden van het station, het uitbreiden van het distributienet en/of herverdelen van de belasting.

Hiermee kan van dit distributienet zowel de technische transportcapaciteit worden verhoogd als de spanningshuishouding worden verbeterd. Na de volledige ingebruikname van de geplande netverzwaring kan naar verwachting de gevraagde transportcapaciteit worden voorzien. Wanneer middels congestiemanagement transportcapaciteit beschikbaar komt in het congestiegebied, is die mogelijk onvoldoende om alle bestaande transportaanvragen toe te kunnen kennen. Dat laatste kan ook onmogelijk zijn vanwege transportschaarste op onderliggende- of bovenliggende netvlakken.

2.4 Verwijzing naar EAN's van grootverbruikers in dit congestiegebied

In bijlage A is een lijst opgenomen met de EAN-codes van de aanwezige grootverbruikers in congestiegebied Heerhugowaard

2.5 Onzekerheden

Een congestieonderzoek bevat onzekerheid omdat toekomstige netwerk- en marktsituaties worden gesimuleerd. De uitkomsten van een congestieonderzoek zijn gebaseerd op prognoses, inschattingen op basis van historische data en analyses, en beoordelingen van experts. Niettegenstaande deze inherente onzekerheden dient een congestieonderzoek te leiden tot een concrete conclusie: welke transportverzoeken kunnen worden gehonoreerd met toepassing van congestiemanagement? Na afronding van een congestieonderzoek kan de feitelijke omvang van de transportcapaciteit die alsnog kan worden toegekend gunstiger of minder gunstig uitvallen dan in het rapport is voorzien. Dit als gevolg van diverse feitelijke omstandigheden die zich kunnen voordoen zoals: onvoorziene niet-beschikbaarheid van netwerkelementen, onvoldoende mogelijkheden om onderhoud te verschuiven, veranderingen in gebruiksprofielen van bestaande aansluitingen van klanten groter dan 1 MW, onvoldoende beschikbaar regelbaar vermogen en afwijkingen ten opzichte van de veronderstelde gelijktijdigheid van variabele duurzame elektriciteitsproductie (zoals het weer).

Daarnaast is het altijd enigszins onzeker wat het eerste moment is waarop de transportproblemen feitelijk zullen optreden, onder meer omdat het lastig blijkt om het tempo van de autonome groei van het feitelijk benutte transportvermogen binnen het gecontracteerde transportvermogen nauwkeurig te voorspellen.

In dit onderzoek heeft Liander op basis van huidige informatie de meest realistische inschatting van de toekomstige situatie gemaakt. Bij wijzigingen door onvoorziene invloeden, zal Liander te allen tijde de veiligheid en leveringszekerheid van vermogen vooropstellen en zich daarbinnen maximaal inspanssen om het gevraagde transportvermogen te faciliteren.

3. Omvang van de congestie

3.1 Het elektriciteitsnet in congestiegebied Heerhugowaard

Het distributienet

Het elektriciteitsnet van congestiegebied Heerhugowaard bestaat uit verdeelstations en een distributienet (bestaande uit middenspanningskabels). Bij een verdeelstation zorgt de keten van componenten voor één bepaalde aanwezige transportcapaciteit (het component met de laagste belastbaarheid) die voor alle aangeslotenen geldt. Voor het distributienet zitten aangeslotenen verspreid in het net en is de lokale situatie van belang. Er kan dus niet gesproken worden over één keten met één transportcapaciteit. Aan een uiteinde van een distributienet is de aanwezige transportcapaciteit vaak lager dan elders. Dit is ook afhankelijk van de configuratie van het distributienet, welke afhankelijk is van het moment en de topologie. Om deze reden wordt in dit onderzoek verwezen naar de technische transportcapaciteit aangegeven voor teruglevering van de verdeelstations in dit congestiegebied. De technische transportcapaciteit is niet representatief voor de individuele MS-routes maar wel voor de capaciteit van het hele congestiegebied.

3.2 Vaststelling spanningscongestie

In dit congestiegebied is er sprake van spanningscongestie. Dit kan zowel op het verdeelstation als in het distributienet ontstaan en is niet samen te vatten in een tabel van aanwezige- en gevraagde transportcapaciteit, doordat de problematiek niet in de technische transportcapaciteit maar in de spanningshuishouding zit. Om deze reden wordt in dit onderzoek niet naar de technische transportcapaciteit voor teruglevering gekeken. De technische transportcapaciteit is niet bepalend voor de spanningsproblematiek en biedt om die reden geen handvat voor congestiemanagement mogelijkheden.

Liander heeft spanningscongestie vastgesteld in dit congestiegebied en daaropvolgend een quickscan opgesteld. Liander netontwerp hanteert grenzen aan de toelaatbaar spanning in haar middenspanningsnet om te voldoen aan de wettelijke afspraken betreffende de kwaliteit van leveren.¹¹ Het inpassen van meer klanten op deze asset leidt tot het (verder) overschrijden van de spanningsgrenzen en heeft als gevolg dat Liander niet meer aan haar wettelijke verplichting kan voldoen.

3.3 Duur structurele congestie

De huidige verwachting is dat de bestaande en toekomstige vermogenstekorten rond het vierde kwartaal van 2032 deels worden opgelost. Hiermee is de verwachte periode van congestie langer dan de in de Netcode Elektriciteit gestelde minimale duur van 1 jaar. Daarnaast is het congestiegebied in de drie jaar hiervoor geen congestiegebied geweest en heeft het geen onderdeel uitgemaakt van een of meerdere congestiegebieden die door Liander werden beheerd. Dit geeft dus geen reden om congestiemanagement niet toe te passen.

¹¹ Zie 7,3 van de Netcode Elektriciteit: <https://wetten.overheid.nl/BWBR0037940/2024-07-05#Hoofdstuk7>

4. Technische analyse van het congestiegebied

4.1 Bepaling van het regelbaar vermogen en technische grens

Regelbaar vermogen is in de Begrippencode Elektriciteit gedefinieerd als: *“Regelbaar vermogen voor invoedings-congestie: Vermogen dat overeenkomstig artikel 9.31, eerste lid, van de Netcode elektriciteit voor inzet beschikbaar is, vermeerderd met het overige vermogen van elektriciteitsproductie-eenheden dat bij inzet van de verplichting overeenkomstig artikel 9.1, vierde lid, van de Netcode elektriciteit, met toepassing van een ondergrens van 1 MW, beschikbaar is voor het verminderen van elektriciteitsinvoeding”*.

De essentie hiervan is dat aangeslotenen op afstand kunnen worden (af)geregeld. Dit vereist dat de betreffende installatie technisch in staat moet zijn gestuurd te worden zodra de netbeheerder hierom vraagt. Met in achtneming van de begrippencode kan gesteld worden dat het regelbaar vermogen voor congestiegebied Heerhugowaard 0 bedraagt.¹²

Door de technische aard van het congestiegebied, is sturing zoals in bovenstaande definitie bedoeld, niet mogelijk.

Het distributienet

Zoals aangegeven bestaat het elektriciteitsnet van congestiegebied Heerhugowaard uit verdeelstations en een distributienet (bestaande uit middenspanningskabels). In dit congestiegebied is er sprake van capaciteits- en/of spanningscongestie in het distributienet. Zoals aangegeven in hoofdstuk 3 is dit niet samen te vatten in een tabel van aanwezige transportcapaciteit, respectievelijk gevraagde transportcapaciteit, omdat de problematiek in het distributienet en/of in de spanningshuishouding zit. Om deze reden wordt in dit onderzoek niet gekeken naar de technische stroomcapaciteit voor teruglevering. De technische stroomcapaciteit is niet bepalend voor de spanningsproblematiek en biedt daardoor geen oplossingsrichting voor congestiemanagement mogelijkheden. Er wordt dus ook geen technische grens vastgesteld.

Bij een verdeelstation zorgt de keten van componenten voor één bepaalde aanwezige transportcapaciteit (de component met de laagste belastbaarheid) die voor alle aangeslotenen geldt. Voor het distributienet zitten aangeslotenen verspreid in het net. Er kan dus niet gesproken worden één bepaalde transportcapaciteit of één technische grens. Omdat we de aanwezige transportcapaciteit van het verdeelstation gelijkstellen (zie hoofdstuk 3) aan de transportcapaciteit in het congestiegebied geldt de technische grens van het verdeelstation voor het congestiegebied.

4.2 Beoordeling van het toegestane kortsluitvermogen

In congestiegebied is geen sprake van een overschrijding van het toegestane kortsluitvermogen wanneer Liander alle transportvragen zou toestaan. Doordat er geen sprake is van problematiek op basis van het bij Liander bekende kortsluitvermogen, vormt dit geen belemmering op het toepassen van congestiemanagement.

¹² Een actuele versie van de Begrippencode Elektriciteit, kenmerk ACM/DE/2016/202149, kan geraadpleegd worden via: <https://wetten.overheid.nl/BWBR0037938/2024-04-19>.

4.3 Technische maatregelen voor een veilig net bij toepassing van congestiemanagement

Vanwege de netstructuur van het middenspanningsnet is het niet mogelijk om de verwachte netbelasting op dezelfde wijze te berekenen als bij hoger gelegen netvlakken gebeurt. Het aantal verschillende netconfiguraties waarmee rekening gehouden moet worden, is in een middenspanningsnet vele malen hoger. Het is nog niet mogelijk om die allemaal door te rekenen. Op een middenspanningsnet wordt om die reden een andere rekenmethode gehanteerd. Een methode waarmee het wel mogelijk is om de maximale belasting en belastbaarheden in een jaar te berekenen, maar niet om specifieke tijdsprofielen te genereren die nodig zijn voor het uitvoeren van congestiemanagement.

5. Financiële analyse van het congestiegebied

5.1 Bepaling van de financiële grens

Wanneer de verwachte kosten van congestiemanagement de financiële grens overschrijden vervalt de verplichting voor verdere toepassing voor congestiemanagement. Voor de bepaling van de financiële grens hanteren we de definitie in artikel 9.10, tweede lid, onderdeel c, van de Netcode Elektriciteit: “Deze financiële grens bedraagt 1,02 euro per MWh van de hoeveelheid elektriciteit die met de aanwezige transportcapaciteit kan worden getransporteerd in dit congestiegebied gedurende de periode waarvoor het congestiegebied is aangewezen.”

In paragraaf 3.1 is vastgesteld dat er voor het distributienet niet gesproken kan worden over één transportcapaciteit. Voor congestiegebied Heerhugowaard kan derhalve geen aanwezige transportcapaciteit worden vastgesteld conform de Begrippencode Elektriciteit. De financiële grens is vastgesteld op basis van de capaciteit van de voedende kabels van de MS-routes met transportschaarste, met als bovengrens de maximale capaciteit van de bovenliggende installatie.

We baseren ons op de beschreven capaciteit 11,9 MVA en de periode waarvoor we de congestie verwachten. Dan bedraagt de financiële grens 1.400.919 euro.

6. Toepassing van congestiemanagement

6.1 Criteria voor toepassing van congestiemanagement

In paragraaf 3.1 is onderbouwd dat er geen aanwezige transportcapaciteit kan worden gedefinieerd voor congestiegebied Heerhugowaard. Dit is echter geen uitzondering benoemd in de Netcode Electriciteit. De overige uitzonderingen benoemd in artikel 9.10 lid 2 van de Netcode Elektriciteit zijn niet van toepassing. Dit betekent dat op basis van deze criteria congestiemanagement moet worden toegepast.

7. Marktanalyse van het congestiegebied

7.1 Inleiding

Om te beoordelen in hoeverre marktgebaseerd congestiemanagement mogelijk is, zijn aangeslotenen en marktpartijen benaderd. Dit hoofdstuk geeft inzicht in het potentiële aanbod van congestiemanagementdiensten voor congestiegebied Heerhugowaard.

Congestiemanagement kan bestaan uit contracten met een capaciteitsbeperking en/of uit biedingen voor redispatch. Deze laatste kunnen ook contractueel worden vastgelegd in een biedplichtcontract.

7.2 De wijze van uitvoering van de marktvraag

Liander heeft voor de marktvraag algemene en specifieke communicatie uitgezet:

- 1) Via de website www.liander.nl zijn marktpartijen en aangeslotenen opgeroepen om zich te melden als zij een bijdrage kunnen leveren aan congestiemanagement.

Liander kijkt samen met de benaderde partijen of en wanneer het mogelijk is om bij te dragen aan congestiemanagement.

7.3 Potentieel voor congestiemanagement

Uit analyse blijkt dat er 1 potentiële deelnemers zijn met elektriciteitsproductie-eenheden groter dan 1 MW. In totaal betreft dit 1,1 MVA.

7.4 Beschikbare energie voor congestiemanagementdiensten

De werking van congestiemanagement is afhankelijk van de mate waarin aangeslotenen flexibiliteit aanbieden aan de netbeheerder, die dit vervolgens inkoopt. Zodra uit onderzoek blijkt dat er een bepaalde potentie aan regelbaar vermogen bij een bepaald aantal aangeslotenen is, is het aan deze partijen of de potentie ook daadwerkelijk beschikbaar gesteld wordt.

Indien toepassing van congestiemanagement niet mogelijk is doordat te veel partijen hun potentiële regelbare vermogen niet aanbieden, heeft de netbeheerder de mogelijkheid deelnameverplichting in te stellen. Deze wettelijke ruimte geeft invulling aan de sterke maatschappelijke behoefte om het energienet optimaal te benutten.

In dit onderzoek voor het betreffende congestiegebied is hier geen sprake van, vanwege de technische aard van de congestie. Derhalve is er geen sprake van het benutten van de wettelijke mogelijkheid tot deelnameverplichting.

We staan open voor het gesprek met aangeslotenen om bij te dragen aan congestiemanagementdiensten voor de toekomst. Daarnaast bereiden we ons voor om, indien nodig, verbruikers en producenten (met een gecontracteerd en beschikbaar gesteld transportvermogen van meer dan 1 MW) te verplichten om een aanbod te doen. Tegen overeen te komen voorwaarden leveren marktpartijen dan een bijdrage aan het oplossen van de congestie door het aanbieden van congestiemanagementdiensten.

8. Conclusie

Voor het gebied dat wij van elektriciteit voorzien vanuit congestiegebied Heerhugowaard hebben wij een onderzoek uitgevoerd naar de toepassing van congestiemanagement. De transportcapaciteit voor teruglevering vanuit dit congestiegebied is beperkt en/of er zijn problemen met de spanningshuishouding.

Op basis van de uitgevoerde analyse zijn er voor ons geen mogelijkheden om congestiemanagement uit te voeren. Wel zien wij potentie voor congestiemanagement in de toekomst. Nieuwe transportverzoeken die bij ons worden ingediend, plaatsen we op de wachtlijst. Wanneer de netverzwaring is gerealiseerd of tussendoor alsnog flexibel vermogen wordt gecontracteerd, behandelen we deze aanvragen in de volgorde van binnenkomst.

Bijlage:

Momentopname

De gebruikte gegevens voor de berekening van de technische grens zijn een momentopname van de op dat moment bekende informatie. Liander analyseert voortdurend of er transportcapaciteit beschikbaar is om klanten met een transportaanvraag te kunnen toelaten op het elektriciteitsnet. Afhankelijk van deze analyses, en de daaruit blijkende beschikbare transportcapaciteit op het verdeelstation, kunnen nieuwe transportaanvragen worden aangesloten totdat de technische grens is bereikt.

Transportschaarste op verschillende niveaus in het net

Bij een vooraankondiging van congestie is er sprake van twee hoofdoorzaken:

3) **Congestie in een elektriciteitsverdeelstation.**

Een verdeelstation is aangesloten op een ander verdeelstation van Liander of op het hoogspanningsnet van TenneT. Op een verdeelstation worden de middenspanningskabels aangesloten voor transport van de elektriciteit naar klanten. Als er sprake is van congestie bij het verdeelstation zelf, heeft dit gevolgen voor alle klanten met een grootverbruikaansluiting die aangesloten zijn op het verdeelstation of het middenspanningsnet daarachter. Kan het bestaande station worden uitgebreid? Dan nemen de werkzaamheden enkele jaren in beslag. Is het nodig een nieuw verdeelstation te stichten? Dan duren de werkzaamheden meestal langer.

4) **Congestie in een middenspanningskabel.**

De middenspanningskabels hebben een spanning van 10kV of 20kV en zijn onderdeel van het middenspanningsdistributienet. Als er sprake is van congestie bij een middenspanningskabel heeft dit gevolgen voor klanten met een grootverbruikaansluiting die via middenspanningsruimtes zijn aangesloten op de desbetreffende kabel. Het uitbreiden van capaciteit bij middenspanningskabels kost doorgaans enkele jaren. In een gebied waar veel middenspanningskabels tegelijk uitgebreid worden kan dit langer duren omdat werkzaamheden op elkaar afgestemd dienen te worden.

Lokale transportcapaciteit knelpunten in kabels van het distributienet

Het middenspanningsdeel van het distributienet bestaat uit een aaneenschakeling van middenspanningskabels van verschillende doorsnede en type materiaal. Het distributienet is namelijk over een zeer lange periode in de loop der jaren opgebouwd en wordt continu lokaal aangepast en uitgebreid. De doorsnede en het type materiaal van een kabel bepalen de capaciteit. Het is daarom niet mogelijk om één bepaalde waarde te definiëren voor middenspanningskabels die eenduidig de technische transportcapaciteit weergeeft. Dit is variabel en afhankelijk van waar een klant is aangesloten. In de vooraankondiging wordt alleen de technische transportcapaciteit van de hoofdkabel benoemd: dit is de kabel waarmee een middenspanningskabel aangesloten is op een elektriciteitsverdeelstation. Indien deze hoofdkabel op zichzelf wel voldoende totale beschikbare capaciteit heeft, kunnen er nog steeds lokale capaciteitsproblemen optreden vanwege de diversiteit aan opbouw van middenspanningskabels. Hier kijken we in de netanalyse naar.

Kwaliteit van de spanning

De Netcode elektriciteit en de NEN-EN 50160 schrijven voor aan welke normen de spanning op de netten moet voldoen. Deze normen beschrijven een bandbreedte voor de op een aansluiting aan te leveren spanningskwaliteit. De spanningskwaliteit wordt bepaald door enerzijds een samenspel van het verbruik en teruglevering van verschillende klanten op middenspanningskabel en anderzijds door onder andere de diameter van de middenspanningskabel, de lengte van de middenspanningskabel en de capaciteit van een elektriciteitsverdeelstation om de spanning al dan niet te kunnen regelen. Soms zien we een grote verandering in de combinatie van verbruik en teruglevering. Dan kunnen de geldende spanningskwaliteitsnormen eerder overschreden worden dan de maximale technische transportcapaciteit. Dat gebeurt bijvoorbeeld wanneer de teruglevering door bestaande en nieuwe klanten snel groeit. Dit is in het bijzonder aan de orde in de netten in de buitengebieden, die van oudsher bedoeld waren voor relatief weinig verbruik van elektriciteit.

Spanningsproblemen kunnen zich daarmee dus ook voordoen wanneer op zichzelf genomen een distributienet voldoende beschikbare technische transportcapaciteit heeft. In veel gevallen zal het noodzakelijk zijn het elektriciteitsnet te vergroten om de spanningskwaliteit weer binnen geldende normen te krijgen.

Kortsluitvermogen

De Netcode Elektriciteit schrijft voor aan welke technische normen de elektriciteitsnetten moeten voldoen. Een deel van de ontwerpparameters heeft betrekking op de zogenaamde kortsluitvastheid van installaties. Kortsluitvastheid is de maximale kortsluitstroom (en daarmee het maximale kortsluitvermogen) waarbij een kortsluiting veilig en effectief kan worden onderbroken, zonder dat het resulteert in mechanische en/of thermische schade aan de installaties. De omvang van de kortsluitstroom wordt bepaald door zowel de voeding vanuit het hoger gelegen net als de eventuele bijdrage vanuit het lager gelegen net. Het gaat dan met name om opwek door aggregaten, windparken en kortgesloten draaiende motoren en in beperkte(re) mate door zonneparken. Heeft een distributienet op zich voldoende beschikbare capaciteit? Dan kunnen om bovenstaande reden de normen van kortsluitvermogen alsnog overschreden worden. Meestal is het dan nodig om het net te verzwaren. Zo krijgen we het kortsluitvermogen weer binnen de geldende normen.

Beperkingen niet direct voor alle type aansluitingen in postcodegebied van toepassing

Bij congestie in een elektriciteitsverdeelstation of middenspanningskabel kan het zijn dat niet alle nieuwe aanvragen in de genoemde postcodegebieden, tezamen het congestiegebied, daarmee geconfronteerd worden. De wetgeving schrijft voor dat klanten afhankelijk van de gevraagde capaciteit op een voorgeschreven wijze dienen te worden aangesloten. Dit betekent dat klanten met een vermogen groter dan 2 MVA niet per se te maken krijgen met het tekort aan capaciteit in het lokale distributienet, doordat zij rechtstreeks op het elektriciteitsverdeelstation dienen te worden aangesloten.

Het kan in enkele gevallen in een congestiegebied voorkomen dat een klant alsnog transportcapaciteit toegewezen krijgt. Dit wordt per aanvraag beoordeeld en is afhankelijk van de lokale situatie van het elektriciteitsnetwerk. Er kunnen meerdere kabels door een postcodegebied lopen en zodoende kan het voorkomen dat als gevolg van een congestieknelpunt in één van de middenspanningskabels een postcodegebied als congestiegebied aangeduid wordt. Tegelijkertijd kan er op een andere middenspanningskabel in datzelfde postcodegebied nog wel ruimte beschikbaar zijn.

Lijst met postcodes in het congestiegebied¹³

1701AA	1701AB	1701AC	1701AD	1701AE	1701AG	1701AH	1701AJ	1701AK	1701AL
1701AM	1701AN	1701AP	1701AR	1701AS	1701AT	1701AV	1701AW	1701AX	1701AZ
1701BA	1701BB	1701BC	1701BD	1701BE	1701BH	1701BJ	1701BK	1701BL	1701BM
1701BN	1701BP	1701BS	1701BV	1701BX	1701BZ	1701CA	1701CB	1701EB	1701ED
1701EG	1701EH	1701EJ	1701EL	1701ER	1701GC	1701GD	1701GE	1701GJ	1701GK
1701GL	1701GM	1701GP	1701HA	1701JA	1701JB	1701JC	1701JD	1701JE	1701JG
1701JH	1701JJ	1701JK	1701JL	1701JM	1701JN	1701JP	1701JR	1701JS	1701JT
1701JX	1701JZ	1701KA	1701KB	1701KC	1701KD	1701KE	1701KG	1701KH	1701KJ
1701KK	1701KL	1701KM	1701KN	1701KP	1701KR	1701LA	1701LB	1701LC	1701LD
1701LE	1701LG	1701LJ	1701LM	1701LN	1701MA	1701MB	1701MC	1701MD	1701ME
1701MG	1701NA	1701NB	1701NC	1701ND	1701NE	1701NG	1701NH	1701NJ	1701NK
1701NL	1701NM	1701NN	1701NP	1701NR	1701NS	1701NT	1701NV	1701NW	1701NX
1701NZ	1701PA	1701TC	1701TE	1701TG	1701TK	1701TL	1701VA	1701VB	1701VC
1701VD	1701VE	1701VG	1701VH	1701VJ	1701VK	1701VL	1701VM	1701VN	1701VP
1701XA	1701XB	1701XC	1701XD	1701XE	1701XG	1701XH	1701XJ	1701XK	1702AJ
1702AK	1702AL	1702AR	1702AS	1702AT	1702AV	1702AW	1702AX	1702AZ	1702BA
1702BB	1702BC	1702BD	1702BE	1702BG	1702BH	1702BJ	1702BK	1702BL	1702BM
1702BN	1702BP	1702BR	1702BS	1702BT	1702BV	1702BW	1702CA	1702CB	1702CC
1702CD	1702CE	1702CG	1702CH	1702CJ	1702EA	1702EC	1702EE	1704PD	1704PE
1704PL	1704PM	1704RD	1706CK	1713GC	1713GD	1713GJ	1713GK	1713GL	1713GM
1713GN	1713GP	1713GR	1713SP	1713SR	1713ST	1713VW	1722EP	1722XA	1722XB
1722XK	1722XM	1722XN	1722XR	1723KM	1723KR	1723KS	1723KT	1723KV	1723KW
1723KX	1723LC	1723LE	1723LG	1723LH	1723LJ	1723MX	1723MZ	1723NG	1723WT
1723WV	1723WX	1723XL	1723XN	1724NJ	1724NK				

Bereik van het congestiegebied o.b.v. EAN-codes met een GTV gelijk aan of groter dan 1 MW¹⁴

EAN
871685920000908049

¹³ Congestieproblemen in een elektriciteitsverdeelstation of middenspanningskabel kunnen zich onvoorspelbaar voordoen in (en soms buiten) een met postcodes aangeduid congestiegebied. Aan de informatie van Liander met betrekking tot de omvang van deze gebieden en de gevolgen voor klanten in deze gebieden kunnen geen rechten worden ontleend.

¹⁴ De lijst betreft het bereik van het congestiegebied op basis van EAN-codes gelijk of groter dan 1 MW.

Voorankondiging transportproblemen bij verbruik en teruglevering voor verdeelstation Heerhugowaard kabel HHW 10-1V146.3

16-02-2023

Op 30-09-2021 hebben wij schaarste gemeld bij verdeelstation Heerhugowaard kabel HHW 10-1V146.3 voor verbruik. Inmiddels is er in dit gebied ook schaarste is voor teruglevering. Daarom is deze melding aangepast naar schaarste voor verbruik en teruglevering.

Liander voorziet dat de maximale grenzen van verdeelstation Heerhugowaard kabel HHW 10-1V146.3 zijn bereikt. Dit geldt voor verbruik en teruglevering van elektriciteit. Naar verwachting lossen we dit probleem op zijn vroegst in het eerste kwartaal van 2028 op. Hieronder staan de details van de oorzaak en de omschrijving van het congestiegebied.

Oorzaak

In Nederland neemt de behoefte aan verbruik en teruglevering van elektriciteit op het net snel toe. Het elektriciteitsnet is daar in bepaalde gevallen nog niet op toegespitst. In dit geval ontstaat daardoor in de regio gevoed door station Heerhugowaard kabel HHW 10-1V146.3 een tekort aan transportcapaciteit voor verbruik en teruglevering van elektriciteit. Zie de gebiedsbeschrijving voor een nauwkeurig beeld van het gebied.

Deze situatie leidt tot spanningsvariaties die niet langer binnen de vereiste kwaliteitsnormen vallen. Bij een te hoge of te lage spanning werken de aangesloten installaties mogelijk niet als gewenst, of kunnen deze schade oplopen. Daarnaast leidt deze situatie ook tot een overschrijding van de maximaal toelaatbare hoeveelheid stroom op het elektriciteitsnet. Als de maximale hoeveelheid stroom wordt overschreden, vallen onderdelen van ons net uit of raakt het net beschadigd door overbelasting.

Gebiedsbeschrijving

Het congestiegebied staat weergegeven in de kaart en de lijst met postcodegebieden hieronder.

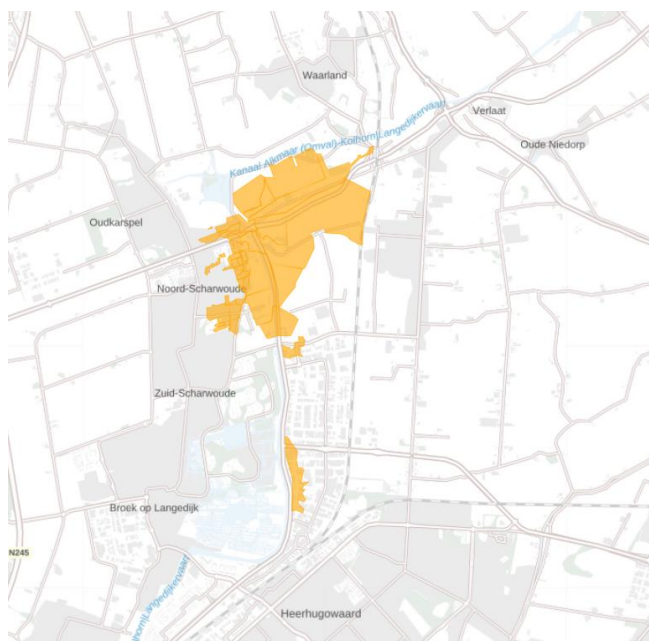

Figuur 1: Kaart van het congestiegebied.

1704PD	1704PE	1704PH	1704PL	1704PM	1704RD	1722EP	1722XA	1722XB	1722XK
1722XM	1722XN	1722XR	1723KM	1723KR	1723KS	1723KT	1723KV	1723KW	1723KX
1723LB	1723LC	1723LE	1723LG	1723LH	1723LJ	1723MX	1723MZ	1723NG	1723WB
1723WT	1723WV	1723WX	1723XL	1723XN	1724NJ	1724NK	1724PG		

Tabel 1: Geografische omschrijving van het congestiegebied.

Aanwezige en gecontracteerde capaciteit

We constateren de verwachte congestie mede op basis van de gegevens in de onderstaande Tabel 2.

Aanwezige capaciteit van de hoofdkabel van de middenspanningskabel	2,86 MVA
Bestaande piekbelasting van de hoofdkabel van de middenspanningskabel voor analyse met verbruik	2,18 MVA
Bestaande piekbelasting van de hoofdkabel van de middenspanningskabel voor analyse met teruglevering	2,87 MVA
Totaal gecontracteerd vermogen verbruik door grootverbruik klanten	1,91 MW
Totaal gecontracteerd vermogen teruglevering door grootverbruik klanten	1,50 MW
Totaal aantal kleinverbruik aansluitingen	524

Tabel 2: Aanwezige en gecontracteerde capaciteit in het congestiegebied.

Lees [hier](#) een toelichting op de waardes in de tabel en het gebruik hiervan in de netanalyse die Liander maakt om in maatwerk te beoordelen of er nog voldoende capaciteit is voor nieuwe klantaanvragen. Hier wordt ook uitgelegd waarom de aanwezige en gecontracteerde capaciteit flink van elkaar kan verschillen en bij problemen gerelateerd aan spanning en/of kortsluitvermogen de gecontracteerde capaciteit lager kan zijn dan de ogenschijnlijk aanwezige capaciteit.

Hoe en wanneer lost Liander dit op?

Liander investeert volop in de uitbreiding van het elektriciteitsnet. Ook in dit gebied gaan we werkzaamheden uitvoeren om het elektriciteitsnet uit te breiden. Liander verwacht de werkzaamheden voor het uitbreiden van het elektriciteitsnet op zijn vroegst in het eerste kwartaal van 2028 afgerond te hebben. We lossen dit op door het uitbreiden van de stationscapaciteit en het verzwaren en uitbreiden van het distributienet.

We hebben onderzocht of er andere technische mogelijkheden zijn die een (tijdelijke) oplossing bieden voor het knelpunt, zoals het aanpassen van de netconfiguratie of het afschakelen van opwekinstallaties wanneer het elektriciteitsnet zich in de storings- of onderhoudssituatie bevindt. Helaas blijkt in dit gebied een netuitbreiding op dit moment nog de enige technische oplossing. Eventueel kunnen ook congestiemanagement en/of individuele klantafspraken een tijdelijke oplossing bieden. Daarover houden we onze klanten op de hoogte. Houd voor de meest actuele informatie over de permanente en tijdelijke oplossingen ook [de website van Liander](#) in de gaten.

Voorankondiging transportproblemen bij verbruik voor verdeelstation Heerhugowaard kabel HHW 10-1V145

17-08-2023

Liander voorziet dat de maximale grenzen van verdeelstation Heerhugowaard kabel HHW 10-1V145 zijn bereikt. Dit geldt voor verbruik van elektriciteit. Naar verwachting lossen we dit probleem op zijn vroegst in het derde kwartaal van 2028 op. Hieronder staan de details van de oorzaak en de omschrijving van het congestiegebied.

Oorzaak

In Nederland neemt de behoefte aan verbruik van elektriciteit op het net snel toe. Het elektriciteitsnet is daar in bepaalde gevallen nog niet op toegespitst. In dit geval ontstaat daardoor in de regio gevoed door station Heerhugowaard kabel HHW 10-1V145 een tekort aan transportcapaciteit voor verbruik van elektriciteit. Zie de gebiedsbeschrijving voor een nauwkeurig beeld van het gebied.

Deze situatie leidt tot een overschrijding van de maximaal toelaatbare hoeveelheid stroom op het elektriciteitsnet. Als deze maximale hoeveelheid wordt overschreden, vallen onderdelen van ons net uit of raakt het net beschadigd door overbelasting.

Gebiedsbeschrijving

Het congestiegebied staat weergegeven in de kaart en de lijst met postcodegebieden hieronder.

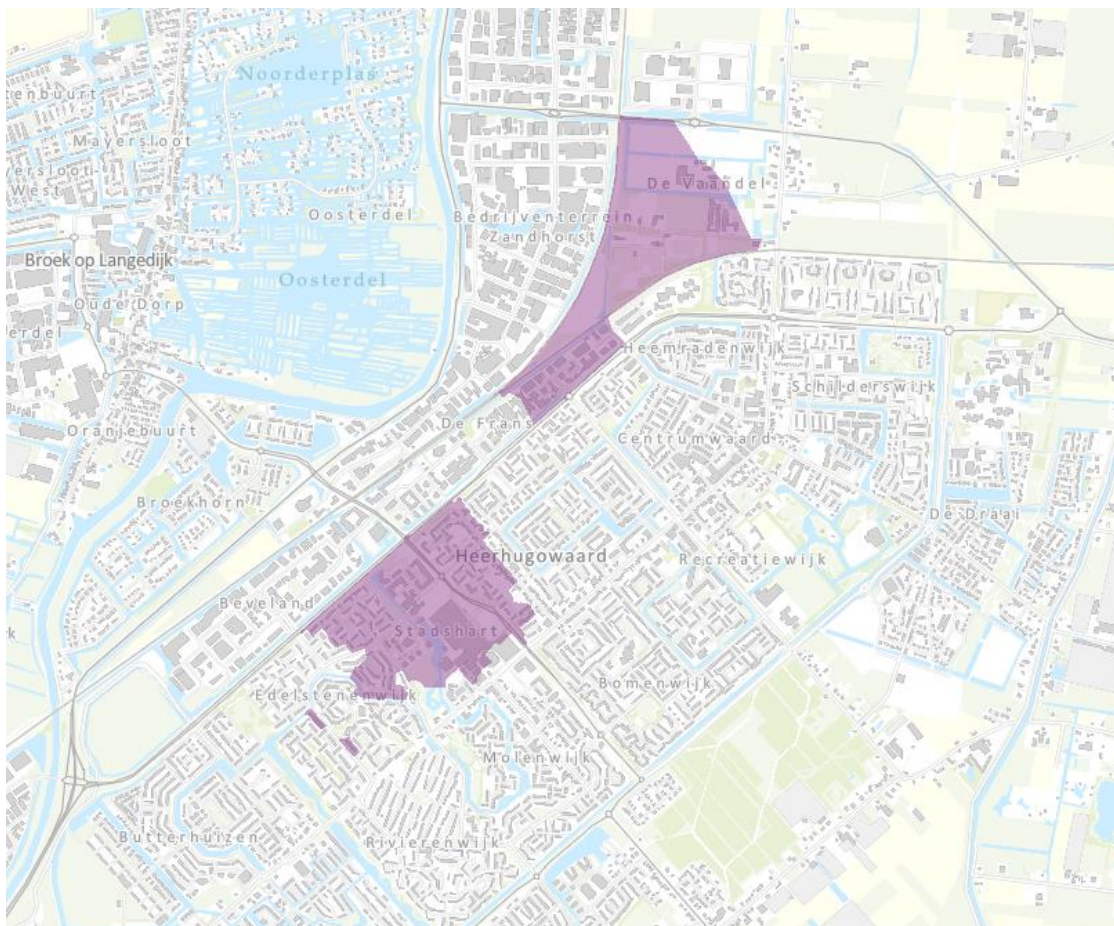

Figuur 2: Kaart van het congestiegebied.

1702AB	1702AC	1702AH	1702AL	1702CK	1702CL	1703DN	1703DP	1703DR	1703DS
1703DT	1703DV	1703DW	1703DX	1703DZ	1703EJ	1703EK	1703EL	1703EM	1703EN
1703EP	1703ER	1703ES	1703ET	1703EV	1703EZ	1703GA	1703GB	1703GC	1703GD
1703GG	1703GH	1703GJ	1703GK	1703GM	1703GN	1703GP	1703GR	1703GS	1703GT
1703GV	1703SC	1703SE	1703SG	1703SH	1703SJ	1703SK	1703SL	1703SM	1703SN
1703SP	1703SR	1703ST	1703SV	1703SW	1703SX	1703SZ	1703TW	1703XA	1703XC
1704BX									

Tabel 1: Geografische omschrijving van het congestiegebied.

Aanwezige en gecontracteerde capaciteit

We constateren de verwachte congestie mede op basis van de gegevens in de onderstaande Tabel 2.

Aanwezige capaciteit van de hoofdkabel van de middenspanningskabel	3,95 MVA
Bestaande piekbelasting van de hoofdkabel van de middenspanningskabel voor analyse met verbruik	2,78 MVA
Bestaande piekbelasting van de hoofdkabel van de middenspanningskabel voor analyse met teruglevering	0,40 MVA
Totaal gecontracteerd vermogen verbruik door grootverbruik klanten	3,53 MW
Totaal gecontracteerd vermogen teruglevering door grootverbruik klanten	0,70 MW
Totaal aantal kleinverbruik aansluitingen	1425

Tabel 2: Aanwezige en gecontracteerde capaciteit in het congestiegebied.

Lees [hier](#) een toelichting op de waardes in de tabel en het gebruik hiervan in de netanalyse die Liander maakt om in maatwerk te beoordelen of er nog voldoende capaciteit is voor nieuwe klantaanvragen. Hier wordt ook uitgelegd waarom de aanwezige en gecontracteerde capaciteit flink van elkaar kan verschillen en bij problemen gerelateerd aan spanning en/of kortsluitvermogen de gecontracteerde capaciteit lager kan zijn dan de ogenschijnlijk aanwezige capaciteit.

Hoe en wanneer lost Liander dit op?

Liander investeert volop in de uitbreiding van het elektriciteitsnet. Ook in dit gebied gaan we werkzaamheden uitvoeren om het elektriciteitsnet uit te breiden. Liander verwacht de werkzaamheden voor het uitbreiden van het elektriciteitsnet op zijn vroegst in het vierde kwartaal van 2028 afgerond te hebben. We lossen dit op door het aanpassen van de netstructuur.

We hebben onderzocht of er andere technische mogelijkheden zijn die een (tijdelijke) oplossing bieden voor het knelpunt, zoals het aanpassen van de netconfiguratie. Helaas blijkt in dit gebied een netuitbreiding op dit moment nog de enige technische oplossing. Eventueel kunnen ook congestiemanagement en/of individuele klantafspraken een tijdelijke oplossing bieden. Daarover houden we onze klanten op de hoogte. Houd voor de meest actuele informatie over de permanente en tijdelijke oplossingen ook [de website van Liander](#) in de gaten.

Vooraankondiging transportproblemen bij teruglevering voor verdeelstation Heerhugowaard kabel HHW 10-1V147

21-12-2023

Liander voorziet dat de maximale grenzen van verdeelstation Heerhugowaard kabel HHW 10-1V147 zijn bereikt. Dit geldt voor teruglevering van elektriciteit. Naar verwachting lossen we dit probleem op zijn vroegst in het vierde kwartaal van 2028 op. Hieronder staan de details van de oorzaak en de omschrijving van het congestiegebied.

Oorzaak

In Nederland neemt de behoefte om duurzame elektriciteit op het net terug te leveren snel toe. Het elektriciteitsnet is daar in bepaalde gevallen nog niet op toegespitst. In dit geval ontstaat daardoor in de regio gevoed door station Heerhugowaard kabel HHW 10-1V147 een tekort aan transportcapaciteit voor teruglevering van elektriciteit. Zie de gebiedsbeschrijving voor een nauwkeurig beeld van het gebied.

Deze situatie leidt tot een overschrijding van de maximaal toelaatbare hoeveelheid stroom op het elektriciteitsnet. Als deze maximale hoeveelheid wordt overschreden, vallen onderdelen van ons net uit of raakt het net beschadigd door overbelasting.

Gebiedsbeschrijving

Het congestiegebied staat weergegeven in de kaart en de lijst met postcodegebieden hieronder.

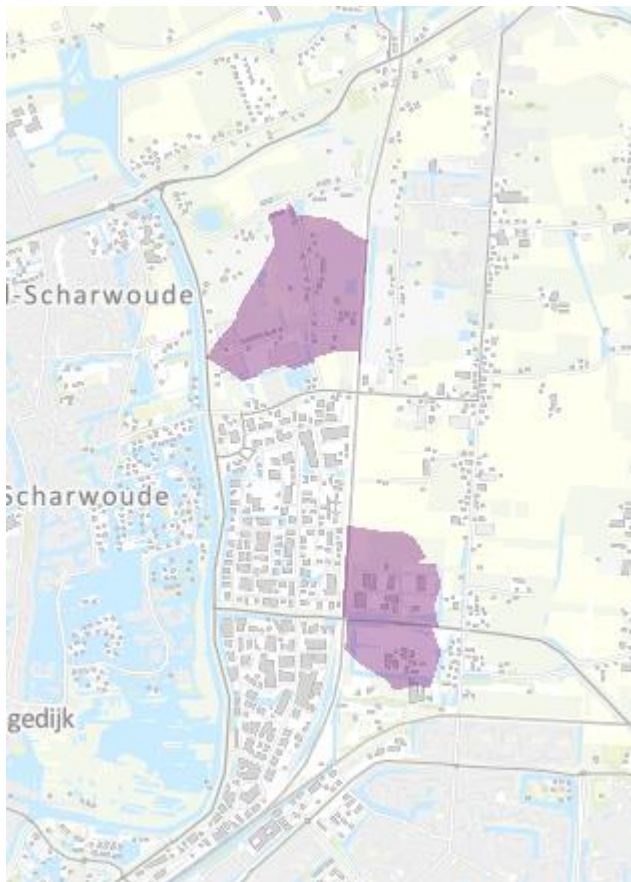

Figuur 1: Kaart van het congestiegebied.

1704DZ	1704EE	1704EG	1704EH	1704EK	1704PJ
--------	--------	--------	--------	--------	--------

Tabel 1: Geografische omschrijving van het congestiegebied.

Aanwezige en gecontracteerde capaciteit

We constateren de verwachte congestie mede op basis van de gegevens in de onderstaande Tabel 2.

Aanwezige capaciteit van de hoofdkabel van de middenspanningskabel	3,95 MVA
Bestaande piekbelasting van de hoofdkabel van de middenspanningskabel voor analyse met verbruik	0,60 MVA
Bestaande piekbelasting van de hoofdkabel van de middenspanningskabel voor analyse met teruglevering	3,46 MVA
Totaal gecontracteerd vermogen verbruik door grootverbruik klanten	2,28 MW
Totaal gecontracteerd vermogen teruglevering door grootverbruik klanten	3,73 MW
Totaal aantal kleinverbruik aansluitingen	126

Tabel 2: Aanwezige en gecontracteerde capaciteit in het congestiegebied.

Lees [hier](#) een toelichting op de waarden in de tabel en het gebruik hiervan in de netanalyse die Liander maakt om in maatwerk te beoordelen of er nog voldoende capaciteit is voor nieuwe klantaanvragen. Hier wordt ook uitgelegd waarom de aanwezige en gecontracteerde capaciteit flink van elkaar kan verschillen en bij problemen gerelateerd aan spanning en/of kortsluitvermogen de gecontracteerde capaciteit lager kan zijn dan de ogenschijnlijk aanwezige capaciteit.

Hoe en wanneer lost Liander dit op?

Liander investeert volop in de uitbreiding van het elektriciteitsnet. Ook in dit gebied gaan we werkzaamheden uitvoeren om het elektriciteitsnet uit te breiden. Liander verwacht de werkzaamheden voor het uitbreiden van het elektriciteitsnet op zijn vroegst in het vierde kwartaal van 2028 afgerond te hebben. We lossen dit op door het verzwaren en uitbreiden van het distributienet.

We hebben onderzocht of er andere technische mogelijkheden zijn die een (tijdelijke) oplossing bieden voor het knelpunt, zoals het aanpassen van de netconfiguratie of het afschakelen van opwekinstallaties wanneer het elektriciteitsnet zich in de storings- of onderhoudssituatie bevindt. Helaas blijkt in dit gebied een netuitbreiding op dit moment nog de enige technische oplossing. Eventueel kunnen ook congestiemanagement en/of individuele klantafspraken een tijdelijke oplossing bieden. Daarover houden we onze klanten op de hoogte. Houd voor de meest actuele informatie over de permanente en tijdelijke oplossingen ook [de website van Liander](#) in de gaten.

Voorankondiging transportproblemen bij verbruik voor verdeelstation Heerhugowaard kabel HHW 10-1V144

11-04-2024

Liander voorziet dat de maximale grenzen van verdeelstation Heerhugowaard kabel HHW 10-1V144 zijn bereikt. Dit geldt voor verbruik van elektriciteit. Naar verwachting lossen we dit probleem op zijn vroegst in het vierde kwartaal van 2028 op. Hieronder staan de details van de oorzaak en de omschrijving van het congestiegebied.

Oorzaak

In Nederland neemt de behoefte aan verbruik van elektriciteit op het net snel toe. Het elektriciteitsnet is daar in bepaalde gevallen nog niet op toegespitst. In dit geval ontstaat daardoor in de regio gevoed door station Heerhugowaard kabel HHW 10-1V144 een tekort aan transportcapaciteit voor verbruik van elektriciteit. Zie de gebiedsbeschrijving voor een nauwkeurig beeld van het gebied.

Deze situatie leidt tot een overschrijding van de maximaal toelaatbare hoeveelheid stroom op het elektriciteitsnet. Als deze maximale hoeveelheid wordt overschreden, vallen onderdelen van ons net uit of raakt het net beschadigd door overbelasting.

Gebiedsbeschrijving

Het congestiegebied staat weergegeven in de kaart en de lijst met postcodegebieden hieronder.

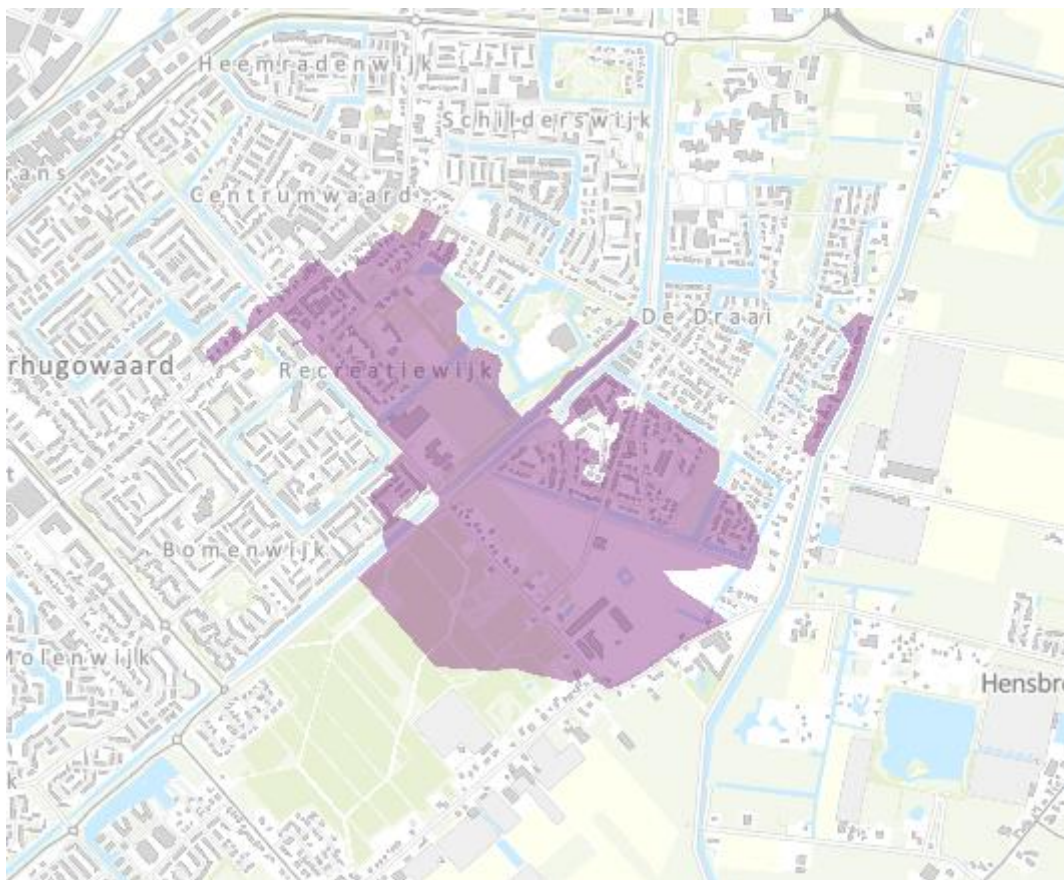

Figuur 3: Kaart van het congestiegebied.

1701GW	1701GX	1702HB	1702LJ	1702LW	1702LZ	1706BD	1706BE	1706BG	1706BH
--------	--------	--------	--------	--------	--------	--------	--------	--------	--------

Tabel 1: Geografische omschrijving van het congestiegebied.

Aanwezige en benodigde capaciteit

We constateren de voorziene congestie van Heerhugowaard kabel HHW 10-1V144 mede op basis van de totale aanwezige en (verwachte) benodigde transportcapaciteit. De totale aanwezige capaciteit is 6,50 MVA. De (verwachte) benodigde capaciteit is 4,20 MVA op moment van deze vooraankondiging.

Totale aanwezige capaciteit van de hoofdkabel van de middenspanningskabel	6,50 MVA
Aanwezige (redundante) capaciteit van de hoofdkabel van de middenspanningskabel	6,50 MVA
Additioneel niet-redundante capaciteit van de hoofdkabel van de middenspanningskabel	0,00 MVA
Benodigde capaciteit van de hoofdkabel van de middenspanningskabel	4,20 MVA

Tabel 2: Aanwezige en benodigde capaciteit in het congestiegebied.

Lees [hier](#) een toelichting op de verschillende capaciteitsbegrippen en het gebruik hiervan in de netanalyse die Liander maakt om in maatwerk te beoordelen of er nog voldoende capaciteit is voor nieuwe klantaanvragen. Hier wordt ook het verschil verklaard tussen de waardes voor de beschikbare en aanwezige capaciteit en waarom bij problemen gerelateerd aan spanning en/of kortsluitvermogen de waarde voor de verwachte benodigde capaciteit lager kan zijn dan de waarde van de aanwezige capaciteit en we de klantaanvragen toch niet kunnen honoreren.

Hoe en wanneer lost Liander dit op?

Liander investeert volop in de uitbreiding van het elektriciteitsnet. Ook in dit gebied gaan we werkzaamheden uitvoeren om het elektriciteitsnet uit te breiden. Liander verwacht de werkzaamheden voor het uitbreiden van het elektriciteitsnet op zijn vroegst in het vierde kwartaal van 2028 afgerond te hebben. We lossen dit op door het verzwaren en uitbreiden van het distributienet.

We hebben onderzocht of er andere technische mogelijkheden zijn die een (tijdelijke) oplossing bieden voor het knelpunt, zoals het aanpassen van de netconfiguratie. Helaas blijkt in dit gebied een netuitbreiding op dit moment nog de enige technische oplossing. Eventueel kunnen ook congestiemanagement en/of individuele klantafspraken een tijdelijke oplossing bieden. Daarover houden we onze klanten op de hoogte. Houd voor de meest actuele informatie over de permanente en tijdelijke oplossingen ook [de website van Liander](#) in de gaten.

Voorankondiging transportproblemen bij verbruik en teruglevering voor verdeelstation Heerhugowaard kabel HHW 10-2V155

15-08-2024

Op 21-07-2022 hebben wij schaarste gemeld bij verdeelstation Heerhugowaard kabel HHW 10-2V155 voor verbruik. Inmiddels is er in dit gebied ook schaarste voor teruglevering. Daarom is deze melding aangepast naar schaarste voor verbruik en teruglevering.

Liander voorziet dat de maximale grenzen van verdeelstation Heerhugowaard kabel HHW 10-2V155 zijn bereikt. Dit geldt voor verbruik en teruglevering van elektriciteit. Naar verwachting lossen we dit probleem op zijn vroegst in het vierde kwartaal van 2032 op. Hieronder staan de details van de oorzaak en de omschrijving van het congestiegebied.

Oorzaak

In Nederland neemt de behoefte aan verbruik en teruglevering van elektriciteit op het net snel toe. Het elektriciteitsnet is daar in bepaalde gevallen nog niet op toegespitst. In dit geval ontstaat daardoor in de regio gevoed door station Heerhugowaard kabel HHW 10-2V155 een tekort aan transportcapaciteit voor verbruik en teruglevering van elektriciteit. Zie de gebiedsbeschrijving voor een nauwkeurig beeld van het gebied.

Deze situatie leidt tot spanningsvariaties die niet langer binnen de vereiste kwaliteitsnormen vallen. Bij een te hoge of te lage spanning werken de aangesloten installaties mogelijk niet als gewenst, of kunnen deze schade oplopen. Daarnaast leidt deze situatie ook tot een overschrijding van de maximaal toelaatbare hoeveelheid stroom op het elektriciteitsnet. Als de maximale hoeveelheid stroom wordt overschreden, vallen onderdelen van ons net uit of raakt het net beschadigd door overbelasting.

Gebiedsbeschrijving

Het congestiegebied staat weergegeven in de kaart en de lijst met postcodegebieden hieronder.

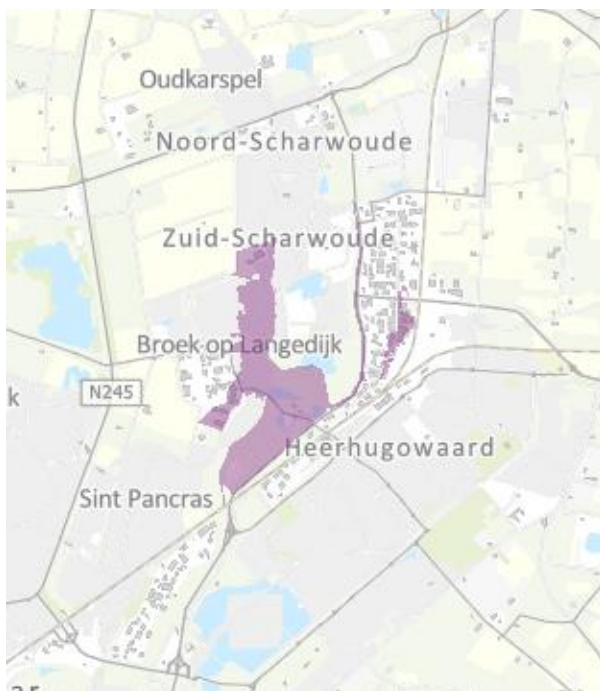

Figuur 4: Kaart van het congestiegebied.

1704MS	1704MT	1704MV	1704MW	1704MX	1704MZ	1704PA	1704PZ	1704RG	1721AD
1721AJ	1721AK	1721AZ	1721BA	1721BB	1721BC	1721BD	1721BE	1721BG	1721BH
1721BJ	1721BK	1721BL	1721BM	1721BN	1721BP	1721BR	1721BS	1721BT	1721BV
1721BW	1721BX	1721CA	1721CB	1721CC	1721CD	1721CE	1721CG	1721CH	1721CJ
1721CK	1721CL	1721CR	1721CS	1721EA	1721EB	1721EC	1721ED	1721EE	1721GA
1721GB	1721GC	1721GD	1721GE	1721GG	1721GH	1721GJ	1721GK	1721GL	1721GP
1721GR	1721GS	1721GT	1721GV	1721GW	1721GX	1721GZ	1722EA	1722EB	1722EC
1722ED	1722EE	1722GA	1722GB	1722GC	1722GG	1722GH	1722GN	1722GS	1722GW

Tabel 1: Geografische omschrijving van het congestiegebied.

Aanwezige en benodigde capaciteit

We constateren de voorziene congestie van Heerhugowaard kabel HHW 10-2V155 mede op basis van de totale aanwezige en (verwachte) benodigde transportcapaciteit. De totale aanwezige capaciteit is 5,60 MVA. De (verwachte) benodigde capaciteit is 4,10 MVA op moment van deze vooraankondiging.

Totale aanwezige capaciteit van de hoofdkabel van de middenspanningskabel	5,60 MVA
Aanwezige (redundante) capaciteit van de hoofdkabel van de middenspanningskabel	5,60 MVA
Additioneel niet-redundante capaciteit van de hoofdkabel van de middenspanningskabel	0,00 MVA
Benodigde capaciteit van de hoofdkabel van de middenspanningskabel	4,10 MVA

Tabel 2: Aanwezige en benodigde capaciteit in het congestiegebied.

Lees [hier](#) een toelichting op de verschillende capaciteitsbegrippen en het gebruik hiervan in de netanalyse die Liander maakt om in maatwerk te beoordelen of er nog voldoende capaciteit is voor nieuwe klantaanvragen. Hier wordt ook het verschil verklaard tussen de waardes voor de beschikbare en aanwezige capaciteit en waarom bij problemen gerelateerd aan spanning en/of kortsluitvermogen de waarde voor de verwachte benodigde capaciteit lager kan zijn dan de waarde van de aanwezige capaciteit en we de klantaanvragen toch niet kunnen honoreren.

Hoe en wanneer lost Liander dit op?

Liander investeert volop in de uitbreiding van het elektriciteitsnet. Ook in dit gebied gaan we werkzaamheden uitvoeren om het elektriciteitsnet uit te breiden. Liander verwacht de werkzaamheden voor het uitbreiden van het elektriciteitsnet op zijn vroegst in het vierde kwartaal van 2032 afgerond te hebben. We lossen dit op door het verzwaren en uitbreiden van het distributienet.

We hebben onderzocht of er andere technische mogelijkheden zijn die een (tijdelijke) oplossing bieden voor het knelpunt, zoals het aanpassen van de netconfiguratie of het afschakelen van opwekinstallaties wanneer het elektriciteitsnet zich in de storings- of onderhoudssituatie bevindt. Helaas blijkt in dit gebied een netuitbreiding op dit moment nog de enige technische oplossing. Eventueel kunnen ook congestiemanagement en/of individuele klantafspraken een tijdelijke oplossing bieden. Daarover houden we onze klanten op de hoogte. Houd voor de meest actuele informatie over de permanente en tijdelijke oplossingen ook [de website van Liander](#) in de gaten.

Publicaties vóór 1 september 2022 (verouderde Netcode):

Congestiegebied Heerhugowaard

<i>Versie</i>	<i>Datum toegevoegd</i>	<i>Wijziging</i>
1.0	1-11-2019	Toegevoegd Veld 156
1.1	12-11-2020	Toegevoegd HHW 10-2V164 voor verbruik Uitkomst congestieonderzoekresultaten voor HHW 10-2V164
1.2	30-9-2021	Toegevoegd HHW 10-1V146.3 voor verbruik Uitkomst congestieonderzoekresultaten voor HHW 10-1V146.3
1.3	25-05-2022	Toegevoegd HHW 10-2V164 voor teruglevering Uitkomst congestieonderzoekresultaten voor HHW 10-2V164
1.4	09-06-2022	Toegevoegd HHW 10-2V165 voor verbruik Uitkomst congestieonderzoekresultaten voor HHW 10-2V165
1.5	21-07-2022	Toegevoegd HHW 10-2V155 voor verbruik

Capaciteitsproblemen bij verbruik en teruglevering voor Heerhugowaard veld 156

1-11-2019

Verdeelstation Heerhugowaard veld 156 heeft zijn capaciteitsgrens bereikt. Dit geldt voor verbruik en teruglevering van elektriciteit. Naar verwachting lossen we dit probleem uiterlijk 2023 op. Hieronder staan de details van de oorzaak en de omschrijving van het congestiegebied.

Oorzaak

In Nederland neemt de behoefte aan verbruik en teruglevering van elektriciteit op het net snel toe. Het elektriciteitsnet is daar in bepaalde gevallen nog niet op berekend. In dit geval ontstaat daardoor in Heerhugowaard een tekort aan transportcapaciteit voor verbruik en teruglevering van elektriciteit.

Deze situatie leidt tot spanningsvariaties die niet langer binnen de vereiste kwaliteitsnormen vallen. Bij een te hoge of te lage spanning werken de aangesloten installaties mogelijk niet als gewenst, of kunnen deze schade oplopen. Daarnaast leidt deze situatie ook tot een overschrijding van de maximaal toelaatbare hoeveelheid stroom op het elektriciteitsnet. Als de maximale hoeveelheid stroom wordt overschreden, vallen onderdelen van ons net uit of raakt het net beschadigd door overbelasting.

Gebiedsbeschrijving

Het congestiegebied staat weergegeven in de kaart en de lijst met postcodegebieden hieronder.



1701BA	1701CA	1701DB	1701DC	1701EB	1701ED	1701EG	1701EH	1701EJ	1701EL
1701EP	1701ER	1701ES	1701GC	1701GD	1701GJ	1701GK	1701GP	1701GS	1701GW
1701HA	1701HB	1701HC	1701HD	1701HE	1701HH	1701HJ	1701HL	1701HN	1701HP

1701HR	1701JA	1701JB	1701JC	1701JD	1701JE	1701JG	1701JH	1701JJ	1701JK
1701JL	1701JM	1701JN	1701JP	1701JR	1701JS	1701JT	1701JX	1701JZ	1701KA
1701KB	1701KC	1701KD	1701KE	1701KG	1701KH	1701KJ	1701KK	1701KL	1701KM
1701KN	1701KP	1701KR	1701LA	1701LB	1701LC	1701LD	1701LE	1701LG	1701LH
1701LJ	1701LK	1701LM	1701LN	1701TA	1701TB	1701TC	1701TD	1701TE	1701TG
1701TJ	1701TK	1701TL	1701VG	1701VN	1706AA	1706AB	1706AC	1706AD	1706AE
1706AH	1706AJ	1706AK	1706AL	1706AM	1706AN	1706AP	1706AR	1706AS	1706AT
1706BA	1706BB	1706CB	1713GC	1713GD	1713GJ				

Beschikbare en gecontracteerde capaciteit

We constateren de verwachte congestie mede op basis van de gegevens die in onderstaande tabel staan weergegeven.

Gecontracteerd vermogen verbruik grootverbruikers	Totaal aantal kleinverbruik aansluitingen	Gecontracteerd vermogen teruglevering grootverbruikers	Beschikbare capaciteit
3,3 MW	2.085	0,3 MW	3,9 MW

Lees [hier](#) een toelichting op deze waardes en het gebruik hiervan in de netanalyse die gemaakt wordt om te kijken of er nog voldoende capaciteit is voor nieuwe klantaanvragen. Hier wordt ook uitgelegd waarom de beschikbare en gecontracteerde capaciteit flink van elkaar kan verschillen en bij spanningsproblemen de gecontracteerde capaciteit nog lager kan zijn dan de beschikbare capaciteit.

Hoe en wanneer lost Liander dit op?

Liander investeert volop in de uitbreiding van het elektriciteitsnet. In Heerhugowaard zullen wij werkzaamheden uitvoeren om het elektriciteitsnet te versterken. Deze investeringen moeten met veel partijen waaronder de gemeente(n) worden afgestemd. Daarnaast is de uitvoeringscapaciteit van Liander en haar aannemers schaars. Daarom zullen deze werkzaamheden uiterlijk 2023 afgerond kunnen worden.

Verder kijken we naar [tussentijdse oplossingen](#) waarmee we meer capaciteit beschikbaar kunnen stellen aan klanten, zoals congestiemanagement. Houd voor de meest actuele informatie over de oplossingen regionale capaciteitspagina's in de gaten op www.liander.nl.

Uitkomst congestieonderzoek verbruik en teruglevering voor Heerhugowaard veld 156

Congestiemanagement biedt helaas geen oplossing voor dit congestiegebied. Congestiemanagement zoals beschreven in de Netcode elektriciteit is een markt gebaseerde oplossing waarbij uitgegaan wordt van voldoende marktwerking om de maatschappelijke kosten zo laag mogelijk te houden. Het aantal potentiële deelnemers voor de toepassing van congestiemanagement binnen dit congestiegebied is hiervoor te beperkt.

Daarnaast is dit congestiegebied geconfronteerd met spanningsproblematiek. De spanningskwaliteit van een elektriciteitsnet is erg lokaal van aard en niet elke aangeslotene in een gebied heeft hier evenveel invloed op. Het aantal potentiële deelnemers voor de effectieve toepassing van congestiemanagement binnen dit congestiegebied is hierdoor te beperkt.

Voorankondiging capaciteitsproblemen bij verbruik voor Heerhugowaard kabel HHW 10-2V164

12-11-2020

We verwachten dat verdeelstation Heerhugowaard kabel HHW 10-2V164 binnen afzienbare tijd zijn capaciteitsgrens bereikt, vanwege toegewezen aanvragen. Dit geldt voor verbruik van elektriciteit. Naar verwachting lossen we dit probleem in het vierde kwartaal van 2025 op. Hieronder staan de details van de oorzaak en de omschrijving van het congestiegebied.

Oorzaak

In Nederland neemt de behoefte aan verbruik van elektriciteit op het net snel toe. Het elektriciteitsnet is daar in bepaalde gevallen nog niet op toegespitst. In dit geval ontstaat daardoor in de regio gevoed door station Heerhugowaard kabel HHW 10-2V164 een tekort aan transportcapaciteit voor verbruik van elektriciteit. Zie de gebiedsbeschrijving voor een nauwkeurig beeld van het gebied.

Deze situatie leidt tot spanningsvariaties die niet langer binnen de vereiste kwaliteitsnormen vallen. Bij een te hoge of te lage spanning werken de aangesloten installaties mogelijk niet als gewenst, of kunnen deze schade oplopen. Daarnaast leidt deze situatie ook tot een overschrijding van de maximaal toelaatbare hoeveelheid stroom op het elektriciteitsnet. Als de maximale hoeveelheid stroom wordt overschreden, vallen onderdelen van ons net uit of raakt het net beschadigd door overbelasting.

Gebiedsbeschrijving

Het congestiegebied staat weergegeven in de kaart en de lijst met postcodegebieden hieronder.

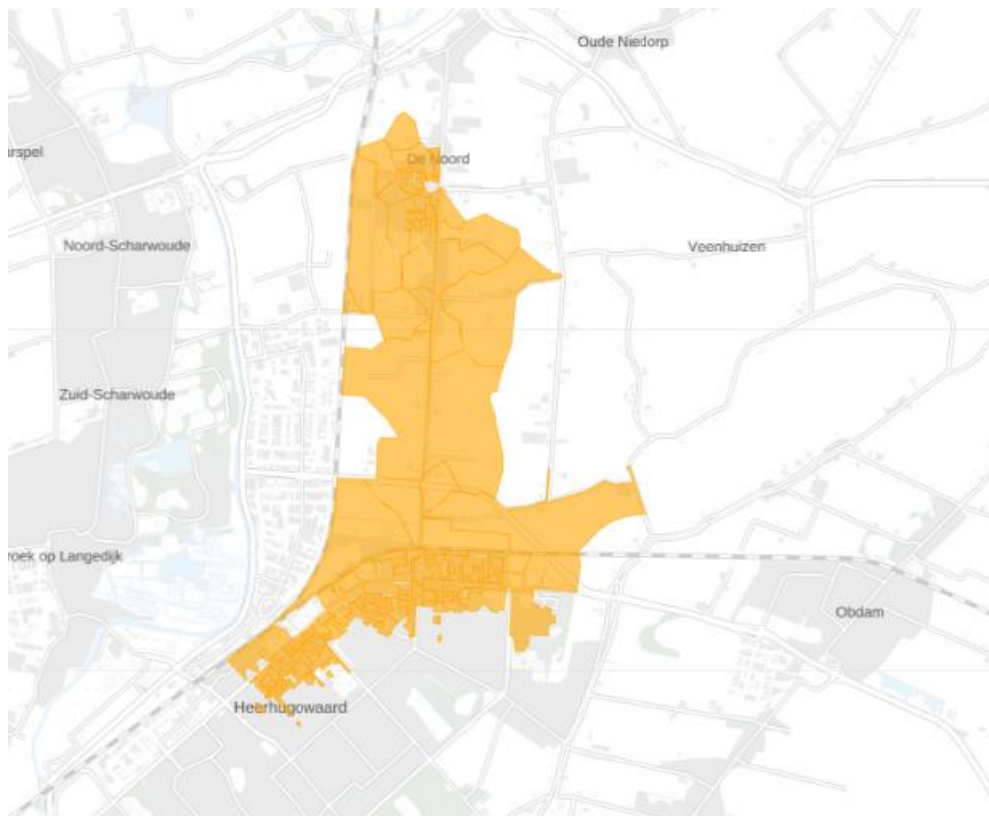

Figuur 5: Kaart van het congestiegebied.

1701AA	1701AB	1701AC	1701AD	1701AE	1701AG	1701AH	1701AJ	1701AK	1701AL
1701AM	1701AN	1701AP	1701AR	1701AS	1701AT	1701AV	1701AW	1701AX	1701AZ
1701BA	1701BB	1701BC	1701BD	1701BE	1701BH	1701BJ	1701BK	1701BL	1701BM
1701BN	1701BP	1701BR	1701BS	1701BT	1701BV	1701BW	1701BX	1701BZ	1701CB
1701GD	1701GE	1701GL	1701GM	1701JB	1701JC	1701MA	1701MB	1701MC	1701MD
1701ME	1701MG	1701NA	1701NB	1701NC	1701ND	1701NE	1701NG	1701NH	1701NJ
1701NK	1701NL	1701NM	1701NN	1701NP	1701NR	1701NS	1701NT	1701NV	1701NW
1701NX	1701VA	1701VB	1701VC	1701VD	1701VE	1701VG	1701VH	1701VJ	1701VK
1701VL	1701VM	1701VN	1701VP	1701XA	1701XB	1701XC	1701XD	1701XE	1701XG
1701XH	1701XJ	1701XK	1702AJ	1702AL	1702AR	1702AS	1702AT	1702AV	1702AW
1702AX	1702AZ	1702BA	1702BB	1702BC	1702BD	1702BE	1702BG	1702BH	1702BJ
1702BK	1702BL	1702BM	1702BP	1702BR	1702BS	1702BT	1702BV	1702BW	1702CA
1702CB	1702CC	1702CD	1702CE	1702CG	1702CH	1702CJ	1702EA	1702EC	1702EE
1702GM	1702GN	1702GP	1704AS	1704AT	1704AV	1704AW	1704AX	1704AZ	1704BA
1704BB	1704BC	1704BD	1704BE	1704BG	1704BJ	1704BK	1704BL	1704BM	1704BN
1704BP	1704BV	1704BW	1704BX	1704BZ	1704CA	1704CB	1704CC	1704CE	1704CG
1704CH	1704CJ	1704CN	1704CP	1704CR	1704CS	1704CT	1704DL	1704DV	1704DW

Tabel 1: Geografische omschrijving van het congestiegebied.

Aanwezige en gecontracteerde capaciteit

We constateren de verwachte congestie mede op basis van de gegevens in de onderstaande Tabel 2.

Aanwezige capaciteit van de hoofdkabel van de middenspanningskabel	3,946 MVA
Bestaande piekbelasting van de hoofdkabel van de middenspanningskabel voor analyse met verbruik	3,181 MVA
Bestaande piekbelasting van de hoofdkabel van de middenspanningskabel voor analyse met teruglevering	1,67 MVA *
Totaal gecontracteerd vermogen verbruik door grootverbruik klanten	2,244 MW
Totaal gecontracteerd vermogen teruglevering door grootverbruik klanten	0,965 MW
Totaal aantal kleinverbruik aansluitingen	2813

Tabel 2: Aanwezige en gecontracteerde capaciteit in het congestiegebied.

* Op het moment van publiceren was deze waarde niet beschikbaar. Op 04-12-2020 is deze waarde toegevoegd.

Lees [hier](#) een toelichting op de waardes in de tabel en het gebruik hiervan in de netanalyse die Liander maakt om in maatwerk te beoordelen of er nog voldoende capaciteit is voor nieuwe klantaanvragen. Hier wordt ook uitgelegd waarom de aanwezige en gecontracteerde capaciteit flink van elkaar kan verschillen en bij spanningsproblemen de gecontracteerde capaciteit lager kan zijn dan de ogenschijnlijk aanwezige capaciteit.

Hoe en wanneer lost Liander dit op?

Liander investeert volop in de uitbreiding van het elektriciteitsnet. Ook in dit gebied gaan we werkzaamheden uitvoeren om het elektriciteitsnet uit te breiden.

Liander verwacht de werkzaamheden voor het uitbreiden van het elektriciteitsnet in het vierde kwartaal van 2025 afgerond te hebben. We lossen dit op door de bestaande middenspanningskabels te verzwaren en een extra middenspanningskabel aan te leggen.

We hebben onderzocht of er andere technische mogelijkheden zijn die een (tijdelijke) oplossing bieden voor het knelpunt, zoals het aanpassen van de netconfiguratie . Helaas blijkt in dit gebied een netuitbreiding op dit moment nog de enige technische oplossing. Eventueel kunnen ook congestiemanagement en/of individuele klantafspraken een tijdelijke oplossing bieden. Daarover houden we onze klanten op de hoogte. Houd voor de meest actuele informatie over de permanente en tijdelijke oplossingen ook [de website van Liander](#) in de gaten.

Voorankondiging transportproblemen bij verbruik en teruglevering voor Heerhugowaard kabel HHW 10-2V164

25-05-2022

Op 12-11-2020 hebben wij schaarste gemeld bij verdeelstation Heerhugowaard kabel HHW 10-2V164 voor teruglevering. Inmiddels is duidelijk dat er in dit gebied ook schaarste is voor verbruik. Daarom hebben we de eerdere melding verwijderd en is hieronder de informatie voor verbruik en teruglevering te vinden.

Liander voorziet dat de maximale grenzen van verdeelstation Heerhugowaard kabel HHW 10-2V164 zijn bereikt. Dit geldt voor teruglevering van elektriciteit. Naar verwachting lossen we dit probleem in het vierde kwartaal van 2026 op. Hieronder staan de details van de oorzaak en de omschrijving van het congestiegebied.

Oorzaak

In Nederland neemt de behoefte aan verbruik en teruglevering van elektriciteit op het net snel toe. Het elektriciteitsnet is daar in bepaalde gevallen nog niet op toegespitst. In dit geval ontstaat daardoor in de regio gevoed door station Heerhugowaard kabel HHW 10-2V164 een tekort aan transportcapaciteit voor verbruikteruglevering van elektriciteit. Zie de gebiedsbeschrijving voor een nauwkeurig beeld van het gebied.

Deze situatie leidt tot spanningsvariaties die niet langer binnen de vereiste kwaliteitsnormen vallen. Bij een te hoge of te lage spanning werken de aangesloten installaties mogelijk niet als gewenst of kunnen deze schade oplopen.

Gebiedsbeschrijving

Het congestiegebied staat weergegeven in de kaart en de lijst met postcodegebieden hieronder.

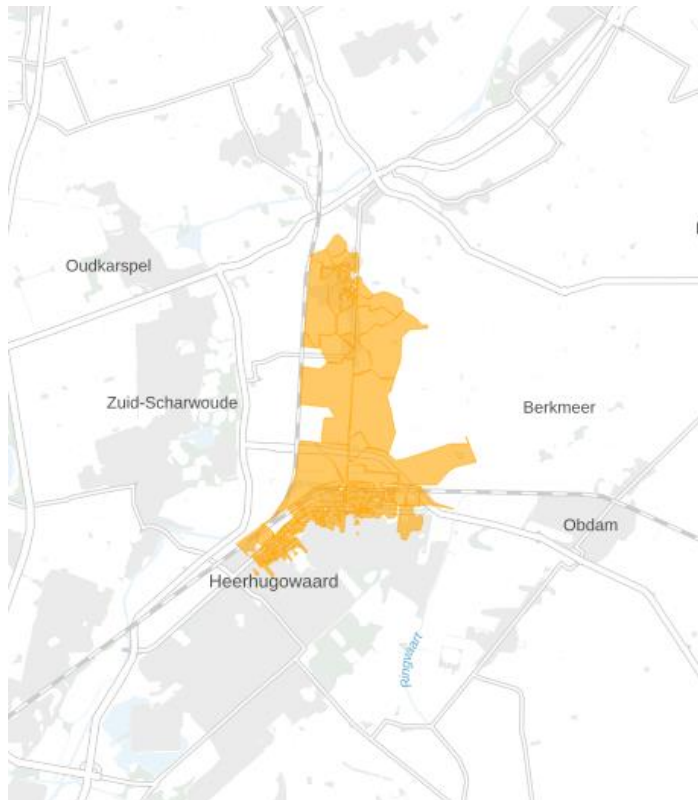

Figuur 1: Kaart van het congestiegebied.

1701AA	1701AB	1701AC	1701AD	1701AE	1701AG	1701AH	1701AJ	1701AK	1701AL
1701AM	1701AN	1701AP	1701AR	1701AS	1701AT	1701AV	1701AW	1701AX	1701AZ
1701BA	1701BB	1701BC	1701BD	1701BE	1701BH	1701BJ	1701BK	1701BL	1701BM
1701BN	1701BP	1701BR	1701BS	1701BT	1701BV	1701BW	1701BX	1701BZ	1701CB
1701GD	1701GE	1701GL	1701GM	1701JB	1701JC	1701MA	1701MB	1701MC	1701MD
1701ME	1701MG	1701NA	1701NB	1701NC	1701ND	1701NE	1701NG	1701NH	1701NJ
1701NK	1701NL	1701NM	1701NN	1701NP	1701NR	1701NS	1701NT	1701NV	1701NW
1701NX	1701VA	1701VB	1701VC	1701VD	1701VE	1701VG	1701VH	1701VJ	1701VK
1701VL	1701VM	1701VN	1701VP	1701XA	1701XB	1701XC	1701XD	1701XE	1701XG
1701XH	1701XJ	1701XK	1702AJ	1702AL	1702AR	1702AS	1702AT	1702AV	1702AW
1702AX	1702AZ	1702BA	1702BB	1702BC	1702BD	1702BE	1702BG	1702BH	1702BJ
1702BK	1702BL	1702BM	1702BN	1702BP	1702BR	1702BS	1702BT	1702BV	1702BW
1702CA	1702CB	1702CC	1702CD	1702CE	1702CG	1702CH	1702CJ	1702EA	1702EC
1702EE	1702GM	1702GN	1702GP	1704AS	1704AT	1704AV	1704AW	1704AX	1704AZ
1704BA	1704BB	1704BC	1704BD	1704BE	1704BG	1704BJ	1704BK	1704BL	1704BM
1704BN	1704BP	1704BV	1704BW	1704BX	1704BZ	1704CA	1704CB	1704CC	1704CE
1704CG	1704CH	1704CJ	1704CN	1704CP	1704CR	1704CS	1704CT	1704DL	1704DV
1704DW									

Tabel 1: Geografische omschrijving van het congestiegebied.

Aanwezige en gecontracteerde capaciteit

We constateren de verwachte congestie mede op basis van de gegevens in de onderstaande Tabel 2.

Aanwezige capaciteit van de hoofdkabel van de middenspanningskabel	3,946 MVA
Bestaande piekbelasting van de hoofdkabel van de middenspanningskabel voor analyse met verbruik	3,183 MVA
Bestaande piekbelasting van de hoofdkabel van de middenspanningskabel voor analyse met teruglevering	1,673 MVA
Totaal gecontracteerd vermogen verbruik door grootverbruik klanten	2,32 MW
Totaal gecontracteerd vermogen teruglevering door grootverbruik klanten	1,53 MW
Totaal aantal kleinverbruik aansluitingen	2.844

Tabel 2: Aanwezige en gecontracteerde capaciteit in het congestiegebied.

Lees [hier](#) een toelichting op de waardes in de tabel en het gebruik hiervan in de netanalyse die Liander maakt om in maatwerk te beoordelen of er nog voldoende capaciteit is voor nieuwe klantaanvragen. Hier wordt ook uitgelegd waarom de aanwezige en gecontracteerde capaciteit flink van elkaar kan verschillen en bij problemen gerelateerd aan spanning en/of kortsluitvermogen de gecontracteerde capaciteit lager kan zijn dan de ogenschijnlijk aanwezige capaciteit.

Hoe en wanneer lost Liander dit op?

Liander investeert volop in de uitbreiding van het elektriciteitsnet. Ook in dit gebied gaan we werkzaamheden uitvoeren om het elektriciteitsnet uit te breiden.

Liander verwacht de werkzaamheden voor het uitbreiden van het elektriciteitsnet in het vierde kwartaal van 2026 afgerond te hebben. We lossen dit op door de kabelcapaciteit van het distributienet in de omgeving te vergroten.

We hebben onderzocht of er andere technische mogelijkheden zijn die een (tijdelijke) oplossing bieden voor het knelpunt, zoals het aanpassen van de netconfiguratie of het afschakelen van opwekinstallaties wanneer het elektriciteitsnet zich in de storings- of onderhoudssituatie bevindt. Helaas blijkt in dit gebied een netuitbreiding op dit moment nog de enige technische oplossing. Eventueel kunnen ook congestiemanagement en/of individuele klantafspraken een tijdelijke oplossing bieden. Daarover houden we onze klanten op de hoogte. Houd voor de meest actuele informatie over de permanente en tijdelijke oplossingen ook [de website van Liander](#) in de gaten.

Congestiemangementonderzoek voor verdeelstation Heerhugowaard kabel HHW 10-2V164

25-05-2022

Liander heeft voor verdeelstation Heerhugowaard kabel HHW 10-2V164 de mogelijkheden voor congestiemanagement onderzocht. Het onderzoek is uitgevoerd op basis van de eisen die aan een congestiemanagementonderzoek zijn gesteld in de Netcode elektriciteit, artikel 9.5 lid 5. Dit artikel specificeert dat 'congestiemanagement zal worden toegepast indien uit het onderzoek blijkt dat:

- de betrokken netbeheerder(s) het nettechnisch mogelijk acht(en) en;
- de betrokken netbeheerder(s) het bedrijfsvoeringstechnisch mogelijk acht(en) en;
- de periode van verwachte structurele congestie langer duurt dan 1 jaar en korter dan 4 jaar en;
- in het desbetreffende gebied voldoende potentiële deelnemers aanwezig zijn voor de uitvoering van congestiemanagement.'

Daarnaast stelt artikel 9.4 lid 2 uit de Netcode elektriciteit aanvullende eisen voor de toepassing van congestiemanagement in netten lager dan 110 kV. Toepassing van congestiemanagement is hier mogelijk indien en voor zover:

- de verwachte fysieke congestie in deze netten geen relatie heeft met het overschrijden van het toegestane kortsluitvermogen in deze netten en;
- de netten voor invoering van genoemde maatregelen technisch uitgerust zijn of kunnen worden, waaronder wordt verstaan de continu beschikbare mogelijkheid om de relevante netdelen en -componenten op afstand te bewaken en te bedienen en;
- de benodigde systemen om de genoemde maatregelen effectief te kunnen uitvoeren beschikbaar zijn of dit zijn binnen maximaal 25% van de doorlooptijd van de uit te voeren netverzwaring, -wijziging of -uitbreiding zoals genoemd in het derde lid.

Deze aspecten zullen in de navolgende hoofdstukken nader worden uitgewerkt.

Eind 2019 heeft de Autoriteit Consument en Markt (ACM) een informele rapportage gedeeld met de titel 'Invulling congestiemanagementrapporten', waarin zij een afspiegeling geeft van de huidige verwachtingen op het gebied van congestiemanagement en de invulling van de hieraan gelieerde rapporten, om de sector transparantie te bieden. Deze rapportage van de ACM is als richtlijn meegenomen.

1. Congestiegebied

Liander voorziet structurele congestie op verdeelstation Heerhugowaard kabel HHW 10-2V164 voor verbruik en teruglevering van elektriciteit.

Liander heeft meer aanvragen naar extra vermogen ontvangen dan initieel verwacht. In de regio van verdeelstation Heerhugowaard kabel HHW 10-2V164 lopen we tegen de toegestane grenzen van het elektriciteitsnet aan. Als de van toepassing zijnde veiligheidsgrenzen overschreden worden, vallen onderdelen van ons net uit of raken het net of daarop aangesloten installaties beschadigd.

2. Technische analyse

2.1 Huidige aanwezige transportcapaciteit en ontwikkeling

Zoals uit Tabel 2 in de vooraankondiging te lezen valt, beschikt verdeelstation Heerhugowaard kabel HHW 10-2V164 over 3,946 MVA aan aanwezige transportcapaciteit. Voor middenspanningskabels is de figuur die inzicht geeft in de verwachte ontwikkeling van de aanwezige transportcapaciteit in het congestiegebied voor de komende 5 jaar helaas niet beschikbaar. Dit komt door de technische samenstelling van het middenspanningsnet waarbij de beschikbare capaciteit lokaal sterk kan variëren. Meer informatie hierover is te vinden in de bijlage, zie: 'Lokale stroomcapaciteit knelpunten in kabels in het distributienet'.

2.2 Huidige en verwachte belasting

Voor middenspanningskabels zijn de gerealiseerde vermogenscurves, verwachte belastingprognoses en verwachte hoeveelheid niet te transporteren energie helaas niet beschikbaar. Dit komt door de technische samenstelling van het middenspanningsnet waarbij de aanwezige capaciteit lokaal sterk kan variëren. Meer informatie hierover is te vinden in de bijlage, zie: 'Lokale stroomcapaciteit knelpunten in kabels in het distributienet'.

2.3 Duur structurele congestie

Naar verwachting kunnen de huidige/toekomstige vermogenstekorten op z'n vroegst in het vierde kwartaal van 2026 structureel worden opgelost. Hiermee is de periode van verwachte toepasbaarheid van congestiemanagement langer dan de in de Netcode elektriciteit gestelde minimale duur van 1 jaar en wordt voldaan aan de voorwaarden zoals gesteld in de Netcode elektriciteit.

2.4 Net- en bedrijfsvoeringstechnische randvoorwaarden

Dit congestiegebied wordt gekenmerkt door een probleem in de reservestelling van het middenspanningsnet. Omschakelmogelijkheden voor belasting zorgen ervoor dat de gevolgen van een storing voor de aangeslotenen in dit gebied beperkt blijven. De netbeheerder is wettelijk verplicht om voldoende reservecapaciteit aan te houden voor het transport van elektriciteit. Doordat storingen niet vooraf te voorspellen zijn, is congestiemanagement zoals beschreven in de Netcode elektriciteit geen geschikte oplossing voor dit probleem. Bij congestiemanagement wordt immers gewerkt met dagdagelijkse transportprognoses op basis waarvan de netbeheerder de dag van te voren biedingen uitvraagt aan aangeslotenen en marktpartijen. Hierdoor wordt in dit congestiegebied niet voldaan aan de voorwaarden zoals gesteld in de Netcode elektriciteit. Daarnaast wordt dit congestiegebied gekenmerkt door spanningsproblemen in het middenspanningsnet. Het beheersen van de spanningskwaliteit op een elektriciteitsnet is maatwerk. Of dat maatwerk mogelijk is, is afhankelijk van de technische mogelijkheden in relatie tot de veranderende omstandigheden: nieuwe afnemers die op het bestaande net een aansluiting hebben of wensen met een nieuw patroon van verbruik en/of productie. Afnemers onderling versterken de spanningswisselingen. De mogelijkheden tot uitvoeren van congestiemanagement zoals beschreven in de Netcode elektriciteit worden daardoor te complex binnen dit congestiegebied met de beschikbare technische middelen om de spanningskwaliteit te beheersen. Een structurele aanpassing van het net is noodzakelijk en hierdoor wordt in dit congestiegebied niet voldaan aan de voorwaarden zoals gesteld in de Netcode elektriciteit. Meer informatie over de spanningskwaliteit is te vinden in de bijlage, zie: 'Kwaliteit van de spanning'.

2.5 Aanvullende eisen uit de Netcode elektriciteit

Artikel 9.4 lid 2 uit de Netcode elektriciteit bevat aanvullende eisen voor de toepassing van congestiemanagement in netten lager dan 110 kV.

Aangezien er in dit congestiegebied onvoldoende potentiële deelnemers aanwezig zijn voor de toepassing van congestiemanagement (dit is nader toegelicht in paragraaf 3.2 'Analyse potentiële deelnemers'), is besloten om geen nader onderzoek te verrichten naar de technische randvoorwaarden en mogelijkheden om congestiemanagement toe te kunnen passen in dit congestiegebied. Daarnaast wordt er in dit congestiegebied niet aan de net- en bedrijfsvoeringstechnische randvoorwaarden voor de toepassing van congestiemanagement voldaan (dit wordt nader toegelicht in paragraaf 2.4 'Net- en bedrijfsvoeringstechnische randvoorwaarden').

2.6 Conclusie

Aangezien er in dit congestiegebied onvoldoende potentiële deelnemers aanwezig zijn voor de toepassing van congestiemanagement, is de technische analyse in dit hoofdstuk beperkt gebleven tot inzicht verschaffen in de actuele situatie in dit netdeel. Daarnaast wordt in dit congestiegebied niet aan de net- en bedrijfsvoeringstechnische randvoorwaarden voor de toepassing van congestiemanagement voldaan.

3. Marktanalyse

Dit hoofdstuk geeft inzicht in de mogelijkheden tot het toepassen van congestiemanagement in het gebied rondom het netdeel. In dit gebied is een inventarisatie uitgevoerd van de aangesloten en marktpartijen die binnen dit congestiegebied verwacht worden bij te kunnen dragen aan congestiemanagement. Om met voldoende zekerheid in te kunnen schatten of aangesloten en bij te kunnen dragen aan congestiemanagement wordt in ieder geval rekening gehouden met:

- het onderscheid tussen de partijen die verplicht kunnen worden om biedingen uit te brengen en partijen die geen verplichting kennen (artikel 9.9 uit de Netcode elektriciteit).
- het kunnen beschikken over de individuele transportprognoses en meetdata van de desbetreffende aangesloten en voor de verificatie van biedingen.
- de beschikbaarheid van regelbaar vermogen ten tijde van de fysieke congestie.

3.1 Toetsingscriteria

Voor een marktgebaseerde oplossing met redispatch biedingen moeten er voldoende potentiële deelnemers zijn voor congestiemanagement. Hierbij wordt gekeken naar de volgende twee criteria:

1. Voldoende aantal deelnemers

Om effectieve marktwerking te garanderen moeten er voldoende onafhankelijke partijen zijn die operationeel in staat zijn om deel te nemen aan congestiemanagement. Hierbij wordt rekening gehouden met mogelijke wijzigingen in beschikbaarheid van deelnemers tijdens het toepassen van congestiemanagement.

2. Voldoende volume aan verwacht beschikbaar vermogen

Het verwachte beschikbare vermogen van de mogelijk deelnemers dient voldoende te zijn om de extra toe te kennen transportcapaciteit af te dekken. Hierbij wordt rekening gehouden met de mogelijkheid dat een deel van het volume tijdens het toepassen van congestiemanagement kan wegvallen.

3.2 Analyse potentiële deelnemers

Tabel 3 toont het aantal klanten aangesloten op verdeelstation Heerhugowaard kabel HHW 10-2V164 dat kan bijdragen aan congestiemanagement wanneer de grens zoals gesteld in artikel 9.7 van de Netcode elektriciteit wordt gelegd op 1 MW.

Aantal grootverbruik klanten dat verplicht kan worden om biedingen te doen	0
Aantal grootverbruik klanten dat <u>niet</u> verplicht kan worden om biedingen te doen ¹⁵	0

Tabel 3: Aantal grootverbruik klanten met GTV boven 1 MW in het congestiegebied.

Op basis van de bovenstaande analyse concludeert Liander dat er onvoldoende potentiële deelnemers in dit congestiegebied zijn om congestiemanagement toe te passen. Congestiemanagement zoals beschreven in de Netcode elektriciteit gaat uit van dagdagelijkse biedingen met een biedladder. Als gevolg van het ontbreken van voldoende potentiële deelnemers zijn er onvoldoende garanties aanwezig dat het aangeboden flexibel vermogen ten alle tijden zal volstaan om fysieke congestie te voorkomen. Hierdoor wordt in dit congestiegebied niet voldaan aan de voorwaarden zoals gesteld in de Netcode elektriciteit.

¹⁵ Op basis van artikel 9.9 uit de Netcode elektriciteit.

3.3 Contractuele randvoorwaarden

Aangezien er in dit congestiegebied onvoldoende potentiële deelnemers aanwezig zijn voor de toepassing van congestiemanagement, is besloten om geen nader onderzoek te verrichten naar de contractuele randvoorwaarden noodzakelijk om congestiemanagement toe te kunnen passen in dit congestiegebied. Daarnaast wordt er in dit congestiegebied niet aan de net- en bedrijfsvoeringstechnische randvoorwaarden voor de toepassing van congestiemanagement voldaan.

3.4 Verwachte kosten

Aangezien er in dit congestiegebied onvoldoende potentiële deelnemers aanwezig zijn voor de toepassing van congestiemanagement, is besloten om geen nader onderzoek te verrichten naar de verwachte totale kosten voor de toepassing van congestiemanagement in dit congestiegebied. Daarnaast wordt er in dit congestiegebied niet aan de net- en bedrijfsvoeringstechnische randvoorwaarden voor de toepassing van congestiemanagement voldaan.

3.5 Conclusie

Op basis van de marktanalyse in dit hoofdstuk concludeert Liander dat er onvoldoende potentiële deelnemers in dit congestiegebied zijn om congestiemanagement toe te passen. Daarnaast wordt er in dit congestiegebied niet voldaan aan de net- en bedrijfsvoeringstechnische randvoorwaarden voor de toepassing van congestiemanagement.

4. Conclusie

Verschillende oorzaken zorgen in de aankomende jaren voor structurele congestie op verdeelstation Heerhugowaard kabel HHW 10-2V164. De netverzwaring is gepland in het vierde kwartaal van 2026.

Uit dit congestiemanagementonderzoek is gebleken dat niet aan de voorwaarden zoals gesteld in de Netcode elektriciteit wordt voldaan. Congestiemanagement is daarom geen oplossing voor dit congestiegebied. Liander blijft onderzoeken of er andere oplossingen mogelijk zijn voor onze klanten.

Voorankondiging transportproblemen bij verbruik voor Heerhugowaard kabel HHW 10-2V165

09-06-2022

Liander voorziet dat de maximale grenzen van verdeelstation Heerhugowaard kabel HHW 10-2V165 zijn bereikt. Dit geldt voor verbruik van elektriciteit. Naar verwachting lossen we dit probleem in het vierde kwartaal van 2026 op. Hieronder staan de details van de oorzaak en de omschrijving van het congestiegebied.

Oorzaak

In Nederland neemt de behoefte aan verbruik en teruglevering van elektriciteit op het net snel toe. Het elektriciteitsnet is daar in bepaalde gevallen nog niet op toegespitst. In dit geval ontstaat daardoor in de regio gevoed door station Heerhugowaard kabel HHW 10-2V165 een tekort aan transportcapaciteit voor verbruik van elektriciteit. Zie de gebiedsbeschrijving voor een nauwkeurig beeld van het gebied.

Deze situatie leidt tot een overschrijding van de maximaal toelaatbare hoeveelheid stroom op het elektriciteitsnet. Als deze maximale hoeveelheid wordt overschreden, vallen onderdelen van ons net uit of raakt het net beschadigd door overbelasting.

Gebiedsbeschrijving

Het congestiegebied staat weergegeven in de kaart en de lijst met postcodegebieden hieronder.



Figuur 1: Kaart van het congestiegebied.

1702AH	1702AJ	1703BB	1703BE	1703BN	1703BP	1703BR	1703BS	1703BT	1703BV
1703DC	1703DD	1703DE	1703DG	1703DH	1703DJ	1703DK	1703DL	1703GC	1703GE
1703GL	1703GP	1703GW	1703GX	1703GZ	1703WD	1704AA	1704AB	1704AC	1704AD
1704AG	1704AK	1704PB	1704QQ	1704RA	1704RB	1721PB			

Tabel 1: Geografische omschrijving van het congestiegebied.

Aanwezige en gecontracteerde capaciteit

We constateren de verwachte congestie mede op basis van de gegevens in de onderstaande Tabel 2.

Aanwezige capaciteit van de hoofdkabel van de middenspanningskabel	5,892 MVA
Bestaande piekbelasting van de hoofdkabel van de middenspanningskabel voor analyse met verbruik	2,110 MVA
Bestaande piekbelasting van de hoofdkabel van de middenspanningskabel voor analyse met teruglevering	0,382 MVA
Totaal gecontracteerd vermogen verbruik door grootverbruik klanten	2,78 MW
Totaal gecontracteerd vermogen teruglevering door grootverbruik klanten	0,18 MW
Totaal aantal kleinverbruik aansluitingen	380

Tabel 2: Aanwezige en gecontracteerde capaciteit in het congestiegebied.

Lees [hier](#) een toelichting op de waardes in de tabel en het gebruik hiervan in de netanalyse die Liander maakt om in maatwerk te beoordelen of er nog voldoende capaciteit is voor nieuwe klantaanvragen. Hier wordt ook uitgelegd waarom de aanwezige en gecontracteerde capaciteit flink van elkaar kan verschillen en bij problemen gerelateerd aan spanning en/of kortsluitvermogen de gecontracteerde capaciteit lager kan zijn dan de ogenschijnlijk aanwezige capaciteit.

Hoe en wanneer lost Liander dit op?

Liander investeert volop in de uitbreiding van het elektriciteitsnet. Ook in dit gebied gaan we werkzaamheden uitvoeren om het elektriciteitsnet uit te breiden.

Liander verwacht de werkzaamheden voor het uitbreiden van het elektriciteitsnet in het vierde kwartaal van 2026 afgerond te hebben. We lossen dit op door de kabelcapaciteit van het distributienet in de omgeving te vergroten.

We hebben onderzocht of er andere technische mogelijkheden zijn die een (tijdelijke) oplossing bieden voor het knelpunt, zoals het aanpassen van de netconfiguratie of het afschakelen van opwekinstallaties wanneer het elektriciteitsnet zich in de storings- of onderhoudssituatie bevindt. Helaas blijkt in dit gebied een netuitbreiding op dit moment nog de enige technische oplossing. Eventueel kunnen ook congestiemanagement en/of individuele klantafspraken een tijdelijke oplossing bieden. Daarover houden we onze klanten op de hoogte. Houd voor de meest actuele informatie over de permanente en tijdelijke oplossingen ook [de website van Liander](#) in de gaten.

Congestie managementonderzoek voor verdeelstation Heerhugowaard kabel HHW 10-2V165

09-06-2022

Liander heeft voor verdeelstation Heerhugowaard kabel HHW 10-2V165 de mogelijkheden voor congestie management onderzocht. Het onderzoek is uitgevoerd op basis van de eisen die aan een congestie managementonderzoek zijn gesteld in de Netcode elektriciteit, artikel 9.5 lid 5. Dit artikel specificeert dat 'congestie management zal worden toegepast indien uit het onderzoek blijkt dat:

- de betrokken netbeheerder(s) het nettechnisch mogelijk acht(en) en;
- de betrokken netbeheerder(s) het bedrijfsvoeringstechnisch mogelijk acht(en) en;
- de periode van verwachte structurele congestie langer duurt dan 1 jaar en korter dan 4 jaar en;
- in het desbetreffende gebied voldoende potentiële deelnemers aanwezig zijn voor de uitvoering van congestie management.'

Daarnaast stelt artikel 9.4 lid 2 uit de Netcode elektriciteit aanvullende eisen voor de toepassing van congestie management in netten lager dan 110 kV. Toepassing van congestie management is hier mogelijk indien en voor zover:

- de verwachte fysieke congestie in deze netten geen relatie heeft met het overschrijden van het toegestane kortsluitvermogen in deze netten en;
- de netten voor invoering van genoemde maatregelen technisch uitgerust zijn of kunnen worden, waaronder wordt verstaan de continu beschikbare mogelijkheid om de relevante netdelen en -componenten op afstand te bewaken en te bedienen en;
- de benodigde systemen om de genoemde maatregelen effectief te kunnen uitvoeren beschikbaar zijn of dit zijn binnen maximaal 25% van de doorlooptijd van de uit te voeren netverzwaring, -wijziging of -uitbreiding zoals genoemd in het derde lid.

Deze aspecten zullen in de navolgende hoofdstukken nader worden uitgewerkt.

Eind 2019 heeft de Autoriteit Consument en Markt (ACM) een informele rapportage gedeeld met de titel 'Invulling congestie managementrapporten', waarin zij een afspiegeling geeft van de huidige verwachtingen op het gebied van congestie management en de invulling van de hieraan gelieerde rapporten, om de sector transparantie te bieden. Deze rapportage van de ACM is als richtlijn meegenomen.

1. Congestiegebied

Liander voorziet structurele congestie op verdeelstation Heerhugowaard kabel HHW 10-2V165 voor verbruik en teruglevering van elektriciteit.

Liander heeft meer aanvragen naar extra vermogen ontvangen dan initieel verwacht. In de regio van verdeelstation Heerhugowaard kabel HHW 10-2V165 lopen we tegen de toegestane grenzen van het elektriciteitsnet aan. Als de van toepassing zijnde veiligheidsgrenzen overschreden worden, vallen onderdelen van ons net uit of raken het net of daarop aangesloten installaties beschadigd.

2. Technische analyse

2.1 Huidige aanwezige transportcapaciteit en ontwikkeling

Zoals uit Tabel 2 in de vooraankondiging te lezen valt, beschikt verdeelstation Heerhugowaard kabel HHW 10-2V165 over 5,892 MVA aan aanwezige transportcapaciteit. Voor middenspanningskabels is de figuur die inzicht geeft in de verwachte ontwikkeling van de aanwezige transportcapaciteit in het congestiegebied voor de komende 5 jaar helaas niet beschikbaar. Dit komt door de technische samenstelling van het middenspanningsnet waarbij de beschikbare capaciteit lokaal sterk kan variëren. Meer informatie hierover is te vinden in de bijlage, zie: 'Lokale stroomcapaciteit knelpunten in kabels in het distributienet'.

2.2 Huidige en verwachte belasting

Voor middenspanningskabels zijn de gerealiseerde vermogenscurves, verwachte belastingprognoses en verwachte hoeveelheid niet te transporteren energie helaas niet beschikbaar. Dit komt door de technische samenstelling van het middenspanningsnet waarbij de aanwezige capaciteit lokaal sterk kan variëren. Meer informatie hierover is te vinden in de bijlage, zie: 'Lokale stroomcapaciteit knelpunten in kabels in het distributienet'.

2.3 Duur structurele congestie

Naar verwachting kunnen de huidige/toekomstige vermogenstekorten op z'n vroegst in het vierde kwartaal van 2026 structureel worden opgelost. Hiermee is de periode van verwachte toepasbaarheid van congestiemanagement langer dan de in de Netcode elektriciteit gestelde minimale duur van 1 jaar en wordt voldaan aan de voorwaarden zoals gesteld in de Netcode elektriciteit.

2.4 Net- en bedrijfsvoeringstechnische randvoorwaarden

Dit congestiegebied wordt gekenmerkt door een probleem in de reservestelling van het middenspanningsnet. Omschakelmogelijkheden voor belasting zorgen ervoor dat de gevolgen van een storing voor de aangeslotenen in dit gebied beperkt blijven. De netbeheerder is wettelijk verplicht om voldoende reservecapaciteit aan te houden voor het transport van elektriciteit. Doordat storingen niet vooraf te voorspellen zijn, is congestiemanagement zoals beschreven in de Netcode elektriciteit geen geschikte oplossing voor dit probleem. Bij congestiemanagement wordt immers gewerkt met dagdagelijkse transportprognoses op basis waarvan de netbeheerder de dag van te voren biedingen uitvraagt aan aangeslotenen en marktpartijen. Hierdoor wordt in dit congestiegebied niet voldaan aan de voorwaarden zoals gesteld in de Netcode elektriciteit.

2.5 Aanvullende eisen uit de Netcode elektriciteit

Artikel 9.4 lid 2 uit de Netcode elektriciteit bevat aanvullende eisen voor de toepassing van congestiemanagement in netten lager dan 110 kV.

Aangezien er in dit congestiegebied onvoldoende potentiële deelnemers aanwezig zijn voor de toepassing van congestiemanagement (dit is nader toegelicht in paragraaf 3.2 'Analyse potentiële deelnemers'), is besloten om geen nader onderzoek te verrichten naar de technische randvoorwaarden en mogelijkheden om congestiemanagement toe te kunnen passen in dit congestiegebied. Daarnaast wordt er in dit congestiegebied niet aan de net- en bedrijfsvoeringstechnische randvoorwaarden voor de toepassing van congestiemanagement voldaan (dit wordt nader toegelicht in paragraaf 2.4 'Net- en bedrijfsvoeringstechnische randvoorwaarden').

2.6 Conclusie

Aangezien er in dit congestiegebied onvoldoende potentiële deelnemers aanwezig zijn voor de toepassing van congestiemanagement, is de technische analyse in dit hoofdstuk beperkt gebleven tot

inzicht verschaffen in de actuele situatie in dit netdeel. Daarnaast wordt in dit congestiegebied niet aan de net- en bedrijfsvoeringstechnische randvoorwaarden voor de toepassing van congestiemanagement voldaan.

3. Marktanalyse

Dit hoofdstuk geeft inzicht in de mogelijkheden tot het toepassen van congestiemanagement in het gebied rondom het netdeel. In dit gebied is een inventarisatie uitgevoerd van de aangesloten en marktpartijen die binnen dit congestiegebied verwacht worden bij te kunnen dragen aan congestiemanagement. Om met voldoende zekerheid in te kunnen schatten of aangesloten en bij te kunnen dragen aan congestiemanagement wordt in ieder geval rekening gehouden met:

- het onderscheid tussen de partijen die verplicht kunnen worden om biedingen uit te brengen en partijen die geen verplichting kennen (artikel 9.9 uit de Netcode elektriciteit).
- het kunnen beschikken over de individuele transportprognoses en meetdata van de desbetreffende aangesloten en voor de verificatie van biedingen.
- de beschikbaarheid van regelbaar vermogen ten tijde van de fysieke congestie.

3.1 Toetsingscriteria

Voor een marktgebaseerde oplossing met redispatch biedingen moeten er voldoende potentiële deelnemers zijn voor congestiemanagement. Hierbij wordt gekeken naar de volgende twee criteria:

1. Voldoende aantal deelnemers

Om effectieve marktwerking te garanderen moeten er voldoende onafhankelijke partijen zijn die operationeel in staat zijn om deel te nemen aan congestiemanagement. Hierbij wordt rekening gehouden met mogelijke wijzigingen in beschikbaarheid van deelnemers tijdens het toepassen van congestiemanagement.

2. Voldoende volume aan verwacht beschikbaar vermogen

Het verwachte beschikbare vermogen van de mogelijk deelnemers dient voldoende te zijn om de extra toe te kennen transportcapaciteit af te dekken. Hierbij wordt rekening gehouden met de mogelijkheid dat een deel van het volume tijdens het toepassen van congestiemanagement kan wegvallen.

3.2 Analyse potentiële deelnemers

Tabel 3 toont het aantal klanten aangesloten op verdeelstation Heerhugowaard kabel HHW 10-2V165 dat kan bijdragen aan congestiemanagement wanneer de grens zoals gesteld in artikel 9.7 van de Netcode elektriciteit wordt gelegd op 1 MW.

Aantal grootverbruik klanten dat verplicht kan worden om biedingen te doen	0
Aantal grootverbruik klanten dat <u>niet</u> verplicht kan worden om biedingen te doen ¹⁶	0

Tabel 3: Aantal grootverbruik klanten met GTV boven 1 MW in het congestiegebied.

Op basis van de bovenstaande analyse concludeert Liander dat er onvoldoende potentiële deelnemers in dit congestiegebied zijn om congestiemanagement toe te passen. Congestiemanagement zoals beschreven in de Netcode elektriciteit gaat uit van dagdagelijkse biedingen met een biedladder. Als gevolg van het ontbreken van voldoende potentiële deelnemers zijn er onvoldoende garanties aanwezig dat het aangeboden flexibel vermogen ten alle tijden zal volstaan om fysieke congestie te voorkomen. Hierdoor wordt in dit congestiegebied niet voldaan aan de voorwaarden zoals gesteld in de Netcode elektriciteit.

¹⁶ Op basis van artikel 9.9 uit de Netcode elektriciteit.

3.3 Contractuele randvoorwaarden

Aangezien er in dit congestiegebied onvoldoende potentiële deelnemers aanwezig zijn voor de toepassing van congestiemanagement, is besloten om geen nader onderzoek te verrichten naar de contractuele randvoorwaarden noodzakelijk om congestiemanagement toe te kunnen passen in dit congestiegebied. Daarnaast wordt er in dit congestiegebied niet aan de net- en bedrijfsvoeringstechnische randvoorwaarden voor de toepassing van congestiemanagement voldaan.

3.4 Verwachte kosten

Aangezien er in dit congestiegebied onvoldoende potentiële deelnemers aanwezig zijn voor de toepassing van congestiemanagement, is besloten om geen nader onderzoek te verrichten naar de verwachte totale kosten voor de toepassing van congestiemanagement in dit congestiegebied. Daarnaast wordt er in dit congestiegebied niet aan de net- en bedrijfsvoeringstechnische randvoorwaarden voor de toepassing van congestiemanagement voldaan.

3.5 Conclusie

Op basis van de marktanalyse in dit hoofdstuk concludeert Liander dat er onvoldoende potentiële deelnemers in dit congestiegebied zijn om congestiemanagement toe te passen. Daarnaast wordt er in dit congestiegebied niet voldaan aan de net- en bedrijfsvoeringstechnische randvoorwaarden voor de toepassing van congestiemanagement.

4. Conclusie

Verschillende oorzaken zorgen in de aankomende jaren voor structurele congestie op verdeelstation Heerhugowaard kabel HHW 10-2V165. De netverzwaring is gepland in het vierde kwartaal van 2026.

Uit dit congestiemanagementonderzoek is gebleken dat niet aan de voorwaarden zoals gesteld in de Netcode elektriciteit wordt voldaan. Congestiemanagement is daarom geen oplossing voor dit congestiegebied. Liander blijft onderzoeken of er andere oplossingen mogelijk zijn voor onze klanten.

Voorankondiging transportproblemen bij verbruik voor Heerhugowaard kabel HHW 10-2V155

21-07-2022

Liander voorziet dat de maximale grenzen van verdeelstation Heerhugowaard kabel HHW 10-2V155 zijn bereikt. Dit geldt voor verbruik van elektriciteit. Naar verwachting lossen we dit probleem in het derde kwartaal van 2026 op. Hieronder staan de details van de oorzaak en de omschrijving van het congestiegebied.

Oorzaak

In Nederland neemt de behoefte aan verbruik van elektriciteit op het net snel toe. Het elektriciteitsnet is daar in bepaalde gevallen nog niet op toegespitst. In dit geval ontstaat daardoor in de regio gevoed door station Heerhugowaard kabel HHW 10-2V155 een tekort aan transportcapaciteit voor verbruik van elektriciteit. Zie de gebiedsbeschrijving voor een nauwkeurig beeld van het gebied.

Deze situatie leidt tot een overschrijding van de maximaal toelaatbare hoeveelheid stroom op het elektriciteitsnet. Als deze maximale hoeveelheid wordt overschreden, vallen onderdelen van ons net uit of raakt het net beschadigd door overbelasting.

Gebiedsbeschrijving

Het congestiegebied staat weergegeven in de kaart en de lijst met postcodegebieden hieronder.

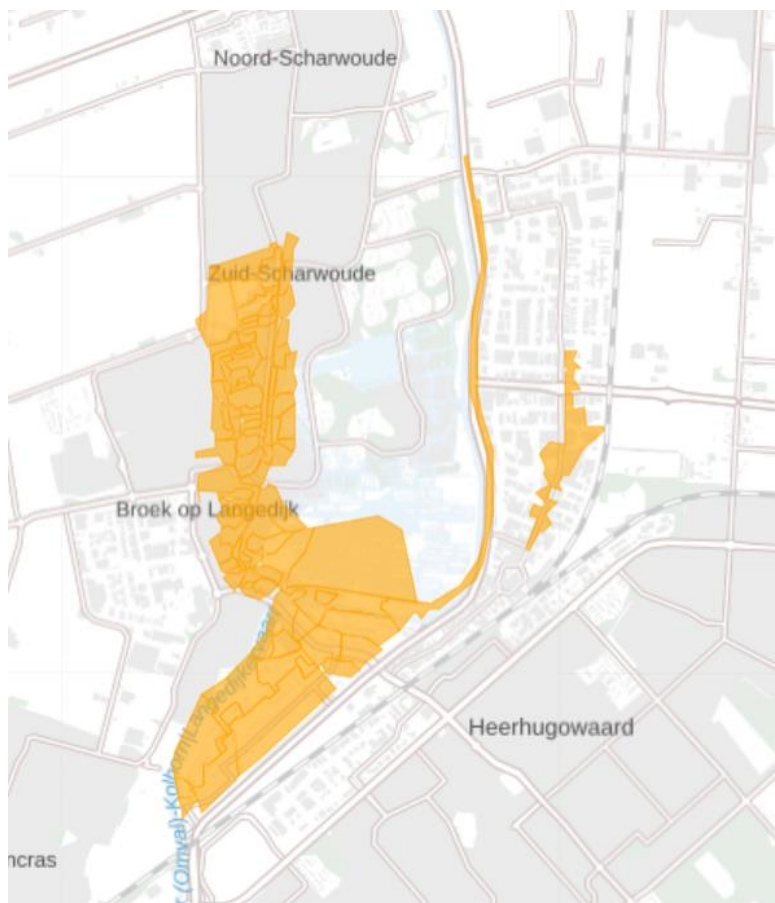

Figuur 1: Kaart van het congestiegebied.

1704AK	1704MA	1704MB	1704MC	1704MD	1704ME	1704MG	1704MH	1704MM	1704MP
1704MR	1704MS	1704MT	1704MV	1704MW	1704MX	1704MZ	1704PA	1704RG	1721AC
1721AD	1721AJ	1721AK	1721AX	1721AZ	1721BA	1721BB	1721BC	1721BD	1721BE
1721BG	1721BH	1721BJ	1721BK	1721BL	1721BM	1721BP	1721BR	1721BS	1721BT
1721BV	1721BW	1721BX	1721CA	1721CB	1721CC	1721CD	1721CE	1721CG	1721CJ
1721CK	1721CL	1721CR	1721CS	1721EA	1721EB	1721EC	1721ED	1721EE	1721GA
1721GB	1721GC	1721GD	1721GE	1721GG	1721GH	1721GJ	1721GK	1721GL	1721GP
1721GR	1721GS	1721GT	1721GV	1721GW	1721GX	1721GZ	1722EA	1722EB	1722EC
1722ED	1722EE	1722GA	1722GB	1722GC	1722GG	1722GH	1722GN	1722GR	1722GS
1722GW	1722GX	1722GZ	1722PZ						

Tabel 1: Geografische omschrijving van het congestiegebied.

Aanwezige en gecontracteerde capaciteit

We constateren de verwachte congestie mede op basis van de gegevens in de onderstaande Tabel 2.

Aanwezige capaciteit van de hoofdkabel van de middenspanningskabel	3,946 MVA
Bestaande piekbelasting van de hoofdkabel van de middenspanningskabel voor analyse met verbruik	3,583 MVA
Bestaande piekbelasting van de hoofdkabel van de middenspanningskabel voor analyse met teruglevering	1,018 MVA
Totaal gecontracteerd vermogen verbruik door grootverbruik klanten	1,50 MW
Totaal gecontracteerd vermogen teruglevering door grootverbruik klanten	0,81 MW
Totaal aantal kleinverbruik aansluitingen	1.705

Tabel 2: Aanwezige en gecontracteerde capaciteit in het congestiegebied.

Lees [hier](#) een toelichting op de waardes in de tabel en het gebruik hiervan in de netanalyse die Liander maakt om in maatwerk te beoordelen of er nog voldoende capaciteit is voor nieuwe klantaanvragen. Hier wordt ook uitgelegd waarom de aanwezige en gecontracteerde capaciteit flink van elkaar kan verschillen en bij problemen gerelateerd aan spanning en/of kortsluitvermogen de gecontracteerde capaciteit lager kan zijn dan de ogenschijnlijk aanwezige capaciteit.

Hoe en wanneer lost Liander dit op?

Liander investeert volop in de uitbreiding van het elektriciteitsnet. Ook in dit gebied gaan we werkzaamheden uitvoeren om het elektriciteitsnet uit te breiden.

Liander verwacht de werkzaamheden voor het uitbreiden van het elektriciteitsnet in het derde kwartaal van 2026 afgerond te hebben. We lossen dit op door de kabelcapaciteit van het distributienet in de omgeving te vergroten.

We hebben onderzocht of er andere technische mogelijkheden zijn die een (tijdelijke) oplossing bieden voor het knelpunt, zoals het aanpassen van de netconfiguratie. Helaas blijkt in dit gebied een netuitbreiding op dit moment nog de enige technische oplossing. Eventueel kunnen ook congestiemanagement en/of individuele klantafspraken een tijdelijke oplossing bieden. Daarover houden we onze klanten op de hoogte. Houd voor de meest actuele informatie over de permanente en tijdelijke oplossingen ook [de website van Liander](#) in de gaten.

Bijlage: Algemene toelichting op netcapaciteit en congestie

Toelichting netanalyse en congestie

Hieronder volgt een toelichting op het beoordelen van de beschikbare capaciteit en het kunnen toekennen van capaciteit. Onderstaande toelichting verklaart het verschil tussen de waarden voor de beschikbare en gecontracteerde capaciteit in de vooraankondiging en de reden dat bij spanningsproblemen de gecontracteerde capaciteit lager kan zijn dan de beschikbare capaciteit.

Beoordeling capaciteit

Met de netanalyse berekenen we hoe het net zich gedraagt in verschillende situaties: een normale situatie, een storingssituatie en een onderhoudssituatie. In een netanalyse wordt onder andere gekeken naar de hoeveelheid bestaande consumenten en zakelijke klanten met kleinverbruik- en grootverbruikaansluitingen in het gebied. Ook het bekende gecontracteerde vermogen van deze klanten, de daadwerkelijke huidige belasting en spanningshuishouding van het net, de verwachte aanvragen en de verwachte groei van bestaande klanten worden meegenomen in de analyse. We houden rekening met de 'profielen' van onze klanten, waarin we in veel gevallen zien dat niet alle afnemers tegelijk gebruik maken van het maximale transportvermogen dat aan hen is toegekend. Tenslotte nemen we mee dat productie en verbruik op een zelfde netvlak elkaar kunnen compenseren. Dit heeft in het verleden ook de omvang van de investeringen en daarmee de tarieven van de netbeheerders bepaald.

We controleren in de verschillende situaties of de maximale stroom, de spanningskwaliteit en de kortsluitvastheid voldoen aan de gestelde eisen uit de Netcode Elektriciteit en de Europese NEN-EN 50160. Wanneer de grenswaarden worden overschreden, constateren we verwachte congestie of een spanningsprobleem. We hebben dan te maken met transportschaarste als gevolg van een tekort aan capaciteit in het bestaande elektriciteitsnet.

Kleinverbruikers beschikken voor verbruik en teruglevering per definitie over de volledige capaciteit van hun aansluiting. Er wordt als gevolg van het 'capaciteitstarief' niet gecontracteerd aan de hand van gewenst transportvermogen. Bij de berekening van het beslag dat kleinverbruikers op de capaciteit van het net maken, wordt uitgegaan van de in het verleden gebruikelijke 'belastingpatronen', de zogeheten verbruiksprofielen. Deze verbruiksprofielen gaan uit van relatief geringe gelijktijdigheid van het beslag op de capaciteit van het net.

Omdat gelijktijdig gebruik met betrekking tot aanwezige capaciteit in het net en capaciteit van de aansluitingen per locatie sterk in verhouding tot elkaar kunnen verschillen, kan Liander geen garanties bieden op een inschatting van capaciteit die aan individuele afnemers voor verbruik en/of teruglevering wordt aangeboden.

Toelichting piekbelasting op de hoofdkabel

We baseren de bestaande piekbelasting van de hoofdkabel onder andere op de totale gemeten stroom op de kabel, in het afgelopen jaar. Dit combineren we met de belasting per middenspanningsruimte en de vermogens van opwekinstallaties bij klanten. Het resultaat toetsen we aan de grenzen van stroom- en spanningskwaliteit.

Toelichting piekbelasting op het verdeelstation

We baseren de bestaande piekbelasting van het verdeelstation op een vermogensprofiel van het station. Dit profiel stellen we jaarlijks vast op basis van metingen en werken we bij als we nieuwe klanten op het station aansluiten. Zo is er altijd een recent inzicht in de maximale piek voor verbruik en teruglevering.

Transportschaarste op verschillende niveaus in het net

Bij een vooraankondiging van congestie is er sprake van twee hoofdoorzaken:

1) Congestie in een elektriciteitsverdeelstation

Een verdeelstation is aangesloten op een ander verdeelstation van Liander of op het hoogspanningsnet van TenneT. Op een verdeelstation worden de middenspanningskabels aangesloten voor transport van de elektriciteit naar klanten. Als er sprake is van congestie bij het verdeelstation zelf, heeft dit gevolgen voor alle klanten met een grootverbruikaansluiting die aangesloten zijn op het verdeelstation of het middenspanningsnet daarachter. Kan het bestaande station worden uitgebreid? Dan nemen de werkzaamheden enkele jaren in beslag. Is het nodig een nieuw verdeelstation te stichten? Dan duren de werkzaamheden meestal langer.

2) Congestie in een middenspanningskabel

De middenspanningskabels hebben een spanning van 10kV of 20kV en zijn onderdeel van het middenspanningsdistributienet. Als er sprake is van congestie bij een middenspanningskabel heeft dit gevolgen voor klanten met een grootverbruikaansluiting die via middenspanningsruimtes zijn aangesloten op de desbetreffende kabel. Het uitbreiden van capaciteit bij middenspanningskabels kost doorgaans enkele jaren. In een gebied waar veel middenspanningskabels tegelijk uitgebreid worden kan dit langer duren omdat werkzaamheden op elkaar afgestemd dienen te worden.

Lokale stroomcapaciteit knelpunten in kabels van het distributienet

De middenspanningskabels van het distributienet bestaan uit een aaneenschakeling van middenspanningskabels van variabele doorsnede en type materiaal. Het distributienet is namelijk over een zeer lange periode in de loop der jaren opgebouwd en wordt continu lokaal aangepast en uitgebreid. De doorsnede en het type materiaal van een kabel bepalen de capaciteit. Het is daarom niet mogelijk om één bepaalde waarde te definiëren voor middenspanningskabels die eenduidig de capaciteit weergeeft. Dit is variabel en afhankelijk van waar een klant is aangesloten. In de vooraankondiging wordt alleen de stroomcapaciteit van de hoofdkabel benoemd: dit is de kabel waarmee een middenspanningskabel aangesloten is op een elektriciteitsverdeelstation. Ondanks dat in gevallen deze hoofdkabel op zichzelf wel voldoende totale beschikbare capaciteit heeft, kunnen er dus nog steeds lokale capaciteitsproblemen optreden vanwege de diversiteit aan opbouw van middenspanningskabels. Hier kijken we in de netanalyse naar.

Kwaliteit van de spanning

De Netcode Elektriciteit en de NEN-EN 50160 schrijven voor aan welke normen de spanning op de netten moet voldoen. Deze normen beschrijven een bandbreedte voor de op een aansluiting aan te leveren spanningskwaliteit.

De spanningskwaliteit wordt bepaald door enerzijds een samenspel van het verbruik en teruglevering van verschillende klanten op middenspanningskabel en anderzijds door onder andere de diameter van de middenspanningskabel, de lengte van de middenspanningskabel en de capaciteit van een elektriciteitsverdeelstation om de spanning al dan niet te kunnen regelen.

Soms zien we een grote verandering in de combinatie van verbruik en teruglevering. Dan kunnen de geldende spanningskwaliteitsnormen eerder overschreden worden dan de maximale stroomcapaciteit. Dat gebeurt bijvoorbeeld wanneer de teruglevering door bestaande en nieuwe klanten snel groeit. Dit is in het bijzonder aan de orde in de netten in de buitengebieden, die van oudsher bedoeld waren voor relatief weinig verbruik van elektriciteit.

Spanningsproblemen kunnen zich daarmee dus ook voordoen wanneer op zichzelf genomen een distributienet voldoende totale beschikbare stroomcapaciteit heeft. In veel gevallen zal het noodzakelijk zijn de capaciteit van het elektriciteitsnet te vergroten om de spanningskwaliteit weer binnen geldende normen te krijgen.

Beperkingen niet direct voor alle type aansluitingen in postcodegebied van toepassing

Bij congestie in een elektriciteitsverdeelstation of middenspanningskabel kan het zijn dat niet alle nieuwe aanvragen in de genoemde postcodegebieden, tezamen het congestiegebied, daarmee geconfronteerd worden. De wetgeving schrijft voor dat klanten afhankelijk van de gevraagde capaciteit op een voorgeschreven wijze dienen te worden aangesloten. Dit betekent dat klanten met een vermogen groter dan 2 MVA niet per se te maken krijgen met het tekort aan capaciteit in het lokale distributienet, doordat zij rechtstreeks op het elektriciteitsverdeelstation dienen te worden aangesloten.

Het kan in enkele gevallen in een congestiegebied voorkomen dat een klant alsnog transportcapaciteit toegewezen krijgt. Dit wordt per aanvraag beoordeeld en is afhankelijk van de lokale situatie van het elektriciteitsnetwerk. Er kunnen meerdere kabels door een postcodegebied lopen en zodoende kan het voorkomen dat als gevolg van een congestieknelpunt in één van de middenspanningskabels een postcodegebied als congestiegebied aangeduid wordt. Tegelijkertijd kan er op een andere middenspanningskabel in datzelfde postcodegebied nog wel ruimte beschikbaar zijn.