

Congestiegebied Warga

<i>Versie</i>	<i>Datum toegevoegd</i>	<i>Wijziging</i>
1.0	12-09-2024	Toegevoegd kabel WAR 10-2V14 voor verbruik

Inhoudsopgave

Samenvatting.....	3
Voor aankondiging transportproblemen bij verbruik voor verdeelstation Warga kabel WAR 10-2V14	4
Oorzaak.....	4
Gebiedsbeschrijving	4
Aanwezige en benodigde capaciteit.....	5
Hoe en wanneer lost Liander dit op?	5
Publicaties vóór 1 september 2022 (verouderde Netcode):	6
Capaciteitsproblemen bij teruglevering voor verdeelstation Warga.....	7
Oorzaak.....	7
Gebiedsbeschrijving	7
Beschikbare en gecontracteerde capaciteit	8
Hoe en wanneer lost Liander dit op?	8
Uitkomst congestieonderzoek teruglevering voor verdeelstation Warga.....	9
Wat doet Liander in de tussentijd?	10
Toelichting netanalyse en congestie	10
Beoordeling capaciteit.....	10
Transportschaarste op verschillende niveaus in het net	11
Lokale stroomcapaciteit knelpunten in kabels van het distributienet.....	11
Kwaliteit van de spanning	11
Beperkingen niet direct voor alle type aansluitingen in postcodegebied van toepassing.....	12
Disclaimer/exoneratie	12

Samenvatting

Liander doet onderzoek naar congestiemanagement – het op elkaar afstemmen van vraag en aanbod – in het verzorgingsgebied van elektriciteitsverdeelstation Warga. Uit onze netanalyse blijkt dat hier risico op structurele congestie ontstaat. We gaan in dit gebied de capaciteit van het bestaande net uitbreiden, maar de netuitbreiding zal naar verwachting niet op tijd klaar zijn om in alle huidige transportverzoeken te voorzien.

Komt uit het onderzoek naar voren dat congestiemanagement of andere tijdelijke oplossingen niet mogelijk zijn? Dan is het helaas nodig om klanten met een bestaande of nieuwe aansluiting die meer capaciteit op het net wensen een tijdelijke transportbeperking op te leggen. Deze beperking duurt totdat de netuitbreiding gerealiseerd is.

Vooraankondiging transportproblemen bij verbruik voor verdeelstation Warga kabel WAR 10-2V14

12-09-2024

Liander voorziet dat de maximale grenzen van verdeelstation Warga kabel WAR 10-2V14 zijn bereikt. Dit geldt voor verbruik van elektriciteit. Naar verwachting lossen we dit probleem op zijn vroegst in het eerste kwartaal van 2031 op. Hieronder staan de details van de oorzaak en de omschrijving van het congestiegebied.

Oorzaak

In Nederland neemt de behoefte aan verbruik van elektriciteit op het net snel toe. Het elektriciteitsnet is daar in bepaalde gevallen nog niet op toegespitst. In dit geval ontstaat daardoor in de regio gevoed door station Warga kabel WAR 10-2V14 een tekort aan transportcapaciteit voor verbruik van elektriciteit. Zie de gebiedsbeschrijving voor een nauwkeurig beeld van het gebied. Deze situatie leidt tot spanningsvariaties die niet langer binnen de vereiste kwaliteitsnormen vallen. Bij een te hoge of te lage spanning werken de aangesloten installaties mogelijk niet als gewenst of kunnen deze schade oplopen.

Gebiedsbeschrijving

Het congestiegebied staat weergegeven in de kaart en de lijst met postcodegebieden hieronder.

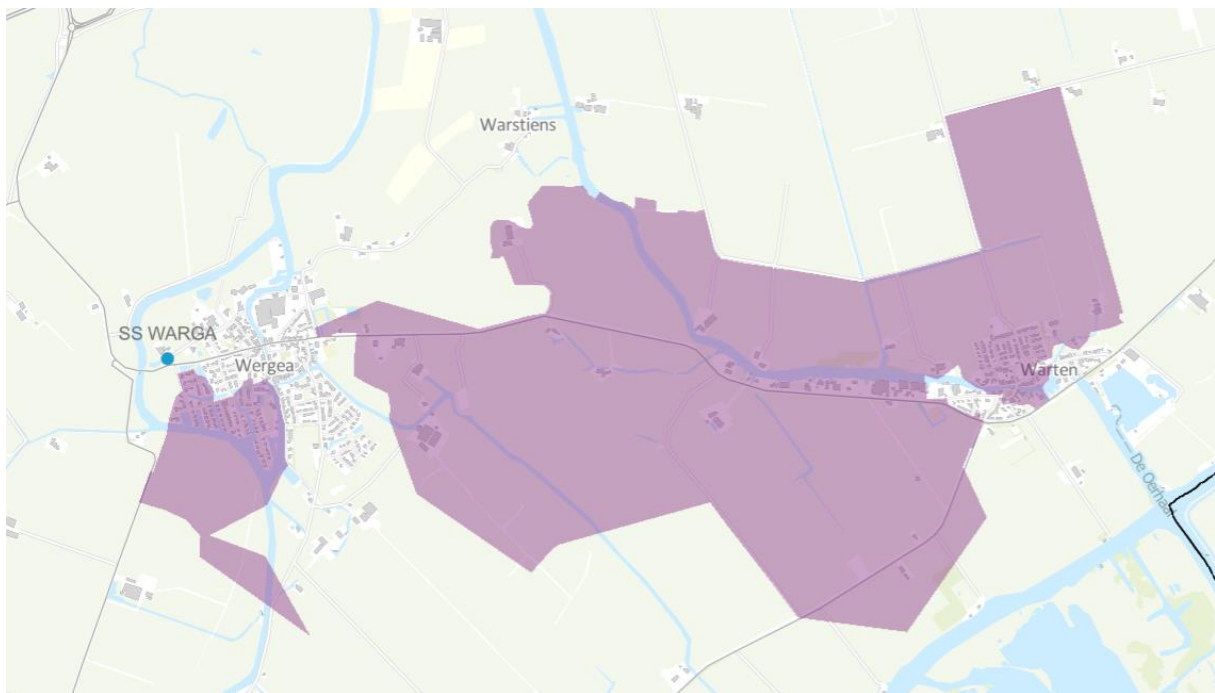

Figuur 1: Kaart van het congestiegebied.

9003LA	9003LB	9003LC	9003LD	9003LJ	9003LK	9003LT	9003LW	9003LX	9003MD
9003ME	9003MG	9003MH	9003MJ	9003MK	9003ML	9003MM	9003MP	9003MR	9003MS
9003MT	9003MV	9003MZ	9003XW	9005MA	9005MB	9005MC	9005MD	9005ME	9005MG
9005MH	9005MJ	9005NX	9005XN	9005XS					

Tabel 1: Geografische omschrijving van het congestiegebied.

Aanwezige en benodigde capaciteit

We constateren de voorziene congestie van Warga kabel WAR 10-2V14 mede op basis van de totale aanwezige en (verwachte) benodigde transportcapaciteit. De totale aanwezige capaciteit is 2,30 MVA. De (verwachte) benodigde capaciteit is 2,60 MVA op moment van deze vooraankondiging.

Totale aanwezige capaciteit van de hoofdkabel van de middenspanningskabel	2,30 MVA
Aanwezige (redundante) capaciteit van de hoofdkabel van de middenspanningskabel	2,30 MVA
Additioneel niet-redundante capaciteit van de hoofdkabel van de middenspanningskabel	0,00 MVA
Benodigde capaciteit van de hoofdkabel van de middenspanningskabel	2,60 MVA

Tabel 2: Aanwezige en benodigde capaciteit in het congestiegebied.

Lees [hier](#) een toelichting op de verschillende capaciteitsbegrippen en het gebruik hiervan in de netanalyse die Liander maakt om in maatwerk te beoordelen of er nog voldoende capaciteit is voor nieuwe klantaanvragen. Hier wordt ook het verschil verklaard tussen de waarden voor de beschikbare en aanwezige capaciteit en waarom bij problemen gerelateerd aan spanning en/of kortsluitvermogen de waarde voor de verwachte benodigde capaciteit lager kan zijn dan de waarde van de aanwezige capaciteit en we de klantaanvragen toch niet kunnen honoreren.

Hoe en wanneer lost Liander dit op?

Liander investeert volop in de uitbreiding van het elektriciteitsnet. Ook in dit gebied gaan we werkzaamheden uitvoeren om het elektriciteitsnet uit te breiden. Liander verwacht de werkzaamheden voor het uitbreiden van het elektriciteitsnet op zijn vroegst in het eerste kwartaal van 2031 afgerond te hebben. We lossen dit op door het verzwaren en uitbreiden van het distributienet.

We hebben onderzocht of er andere technische mogelijkheden zijn die een (tijdelijke) oplossing bieden voor het knelpunt, zoals het aanpassen van de netconfiguratie. Helaas blijkt in dit gebied een netuitbreiding op dit moment nog de enige technische oplossing. Eventueel kunnen ook congestiemanagement en/of individuele klantafspraken een tijdelijke oplossing bieden. Daarover houden we onze klanten op de hoogte. Houd voor de meest actuele informatie over de permanente en tijdelijke oplossingen ook [de website van Liander](#) in de gaten.

Publicaties vóór 1 september 2022 (verouderde Netcode):

Congestiegebied Warga

<i>Versie</i>	<i>Datum toegevoegd</i>	<i>Wijziging</i>
1.0	24-9-2019	Toegevoegd Verdeelstation Warga

Capaciteitsproblemen bij teruglevering voor verdeelstation Warga

24-9-2019

Verdeelstation Warga heeft zijn capaciteitsgrens bereikt. Dit geldt voor teruglevering van elektriciteit. Naar verwachting lossen we dit probleem op z'n vroegst in 2023 op. Hieronder staan de details van de oorzaak en de omschrijving van het congestiegebied.

Oorzaak

In Nederland neemt de behoefte om duurzame elektriciteit op het net terug te leveren snel toe. Het elektriciteitsnet is daar in bepaalde gevallen nog niet op berekend. In dit geval ontstaat daardoor in Warga een tekort aan transportcapaciteit voor teruglevering van elektriciteit.

Deze situatie leidt tot spanningsvariaties die niet langer binnen de vereiste kwaliteitsnormen vallen. Bij een te hoge of te lage spanning werken de aangesloten installaties mogelijk niet als gewenst of kunnen deze schade oplopen.

Gebiedsbeschrijving

Het congestiegebied staat weergegeven in de kaart en de lijst met postcodegebieden hieronder.



9001NA	9003LN	9003MD	9003MZ	9005MC	9005NJ	9005NZ	9005PN	9005RD	9005RT
9003LA	9003LP	9003ME	9003XP	9005MD	9005NK	9005PA	9005PP	9005RE	9005RV
9003LB	9003LR	9003MG	9003XR	9005ME	9005NL	9005PB	9005PR	9005RG	9005RW
9003LC	9003LS	9003MH	9003XS	9005MG	9005NM	9005PC	9005PS	9005RH	9005XJ
9003LD	9003LT	9003MJ	9003XV	9005MH	9005NN	9005PD	9005PT	9005RJ	9005XK
9003LE	9003LV	9003MK	9003XW	9005MJ	9005NP	9005PE	9005PV	9005RK	9005XM
9003LG	9003LW	9003ML	9003XX	9005NB	9005NR	9005PG	9005PW	9005RL	9005XN
9003LH	9003LX	9003MP	9003XZ	9005NC	9005NS	9005PH	9005PX	9005RM	9005XP
9003LJ	9003LZ	9003MR	9004XW	9005ND	9005NT	9005PJ	9005PZ	9005RN	9005XS
9003LK	9003MA	9003MS	9004XZ	9005NE	9005NV	9005PK	9005RA	9005RP	9005XT
9003LL	9003MB	9003MT	9005MA	9005NG	9005NW	9005PL	9005RB	9005RR	9005XV
9003LM	9003MC	9003MV	9005MB	9005NH	9005NX	9005PM	9005RC	9005RS	9005XX

Beschikbare en gecontracteerde capaciteit

Momenteel is er sprake van een totaal gecontracteerd terugleververmogen van 0,1 MW.

De totale beschikbare netcapaciteit ter plaatse is in totaal 8,7 MW.

Lees [hier](#) een toelichting op deze waarden en het gebruik hiervan in de netanalyse die gemaakt wordt om te kijken of er nog voldoende capaciteit is voor nieuwe klantaanvragen. Hier wordt ook uitgelegd waarom de beschikbare en gecontracteerde capaciteit flink van elkaar kan verschillen en bij spanningsproblemen de gecontracteerde capaciteit nog lager kan zijn dan de beschikbare capaciteit.

Hoe en wanneer lost Liander dit op?

Liander investeert volop in de uitbreiding van het elektriciteitsnet. In het gebied rondom Warga zullen wij een nieuwe verbinding tussen Warga en Warten aanleggen. Deze investering moet met veel partijen, waaronder de gemeente(n), worden afgestemd en bovendien is de uitvoeringscapaciteit van Liander en haar aannemers schaars. Daarom zullen deze werkzaamheden op z'n vroegst in 2023 afgerond kunnen worden.

Verder kijken we naar [tussentijdse oplossingen](#) waarmee we meer capaciteit beschikbaar kunnen stellen aan klanten, zoals congestiemanagement. Houd voor de meest actuele informatie over de oplossingen regionale capaciteitspagina's in de gaten op www.liander.nl.

Uitkomst congestieonderzoek teruglevering voor verdeelstation Warga

Congestiemanagement biedt helaas geen oplossing voor dit congestiegebied. De spanningskwaliteit van een elektriciteitsnet is erg lokaal van aard en als gevolg van dit fysiek gegeven heeft niet elke aangeslotene in een gebied hier evenveel invloed op. Het aantal potentiële deelnemers voor de effectieve toepassing van congestiemanagement binnen dit congestiegebied is hierdoor te beperkt.

Wat doet Liander in de tussentijd?

Naast de verzwaren gaan we op zoek naar verschillende tussenoplossingen voor de korte termijn. Een van de mogelijke tussenoplossingen is het toepassen van congestiemanagement – het op elkaar afstemmen van vraag en aanbod – volgens de Netcode elektriciteit. We onderzoeken voor de congestiegebieden in dit document of dit mogelijk is. Daarnaast onderzoeken we of de reservestelling (een soort ‘vluchtstrook’) in ons net kunnen gebruiken.

Deze onderzoeken kunnen lang duren, omdat er vaak extra metingen nodig zijn en er grond- en tracéstudies uitgevoerd moeten worden. Ook zijn niet voor elk geval dezelfde oplossingen toepasbaar. De aanpak is afhankelijk van de oorzaak van de congestie. Als we geen tussenoplossingen kunnen vinden, dan is het helaas nodig om tijdelijke transportbeperkingen op te leggen, tot de netuitbreiding gereed is.

Toelichting netanalyse en congestie

Hieronder volgt een toelichting op het beoordelen van de beschikbare capaciteit en het kunnen toekennen van capaciteit. Onderstaande toelichting verklaart het verschil tussen de waardes voor de beschikbare en gecontracteerde capaciteit in de vooraankondiging en de reden dat bij spanningsproblemen de gecontracteerde capaciteit lager kan zijn dan de beschikbare capaciteit.

Beoordeling capaciteit

Met de netanalyse berekenen we hoe het net zich gedraagt in verschillende situaties: een normale situatie, een storingssituatie en een onderhoudssituatie. In een netanalyse wordt onder andere gekeken naar de hoeveelheid bestaande consumenten en zakelijke klanten met kleinverbruik- en grootverbruikaansluitingen in het gebied. Ook het bekende gecontracteerde vermogen van deze klanten, de daadwerkelijke huidige belasting en spanningshuishouding van het net, de verwachte aanvragen en de verwachte groei van bestaande klanten worden meegenomen in de analyse. We houden rekening met de ‘profielen’ van onze klanten, waarin we in veel gevallen zien dat niet alle afnemers tegelijk gebruik maken van het maximale transportvermogen dat aan hen is toegekend. Tenslotte nemen we mee dat productie en verbruik op een zelfde netvlak elkaar kunnen compenseren. Dit heeft in het verleden ook de omvang van de investeringen en daarmee de tarieven van de netbeheerders bepaald.

We controleren in de verschillende situaties of de maximale stroom, de spanningskwaliteit en de kortsluitvastheid voldoen aan de gestelde eisen uit de Netcode Elektriciteit en de Europese NEN-EN 50160. Wanneer de grenswaarden worden overschreden, constateren we verwachte congestie of een spanningsprobleem. We hebben dan te maken met transportschaarste als gevolg van een tekort aan capaciteit in het bestaande elektriciteitsnet.

Kleinverbruikers beschikken voor verbruik en terugleveren per definitie over de onbegrensde volledige capaciteit van hun aansluiting. Er wordt als gevolg van het ‘capaciteitstarief’ niet gecontracteerd aan de hand van gewenst transportvermogen. Bij de berekening van het beslag dat kleinverbruikers op de capaciteit van het net maken, wordt uitgegaan van de in het verleden gebruikelijke ‘belastingpatronen’, de zogeheten verbruiksprofielen. Deze verbruiksprofielen gaan uit van relatief geringe gelijktijdigheid van het beslag op de capaciteit van het net.

Omdat gelijktijdig gebruik met betrekking tot beschikbare capaciteit in het net en capaciteit van de aansluitingen per locatie sterk in verhouding tot elkaar kunnen verschillen, kan Liander geen garanties bieden op een inschatting van beschikbare capaciteit die aan individuele afnemers voor verbruik en/of teruglevering wordt aangeboden.

Toelichting piekbelasting op de hoofdkabel

We baseren de bestaande piekbelasting van de hoofdkabel onder andere op de totale gemeten stroom op de kabel, in het afgelopen jaar. Dit combineren we met de belasting per middenspanningsruimte en de vermogens van opwekinstallaties bij klanten. Het resultaat toetsen we aan de grenzen van stroom- en spanningskwaliteit.

Toelichting piekbelasting op het verdeelstation

We baseren de bestaande piekbelasting van het verdeelstation op een vermogensprofiel van het station. Dit profiel stellen we jaarlijks vast op basis van metingen en werken we bij als we nieuwe klanten op het station aansluiten. Zo is er altijd een recent inzicht in de maximale piek voor levering en teruglevering.

Transportschaarste op verschillende niveaus in het net

Bij een vooraankondiging van congestie is er sprake van twee hoofdoorzaken:

1) Congestie in een elektriciteitsverdeelstation

Een verdeelstation is aangesloten op een ander verdeelstation van Liander of op het hoogspanningsnet van Tennet. Op een verdeelstation worden de middenspanningskabels aangesloten voor transport van de elektriciteit naar klanten. Als er sprake is van congestie bij het verdeelstation zelf, heeft dit gevolgen voor alle klanten met een grootverbruikaansluiting die aangesloten zijn op het verdeelstation of het middenspanningsnet daarachter.

Kan het bestaande station worden uitgebreid? Dan nemen de werkzaamheden enkele jaren in beslag. Is het nodig een nieuw verdeelstation te stichten? Dan duren de werkzaamheden langer.

2) Congestie in een middenspanningskabel

De middenspanningskabels hebben een spanning van 10kV of 20kV en zijn onderdeel van het middenspanningsdistributienet. Als er sprake is van congestie bij een middenspanningskabel heeft dit gevolgen voor klanten met een grootverbruikaansluiting die via middenspanningsruimtes zijn aangesloten op de desbetreffende kabel.

Het uitbreiden van capaciteit bij middenspanningskabels kost doorgaans enkele jaren. In een gebied waar veel middenspanningskabel tegelijk uitgebreid worden kan dit langer duren omdat werkzaamheden op elkaar afgestemd dienen te worden.

Lokale stroomcapaciteit knelpunten in kabels van het distributienet

De middenspanningskabels van het distributienet bestaan uit een aaneenschakeling van middenspanningskabels van variabele doorsnede en type materiaal. Het distributienet is namelijk over een zeer lange periode in de loop der jaren opgebouwd en wordt continu lokaal aangepast en uitgebreid. De doorsnede en het type materiaal van een kabel bepalen de capaciteit. Het is daarom niet mogelijk om één bepaalde waarde te definiëren voor middenspanningskabels die eenduidig de capaciteit weergeeft. Dit is variabel en afhankelijk van waar een klant is aangesloten. In de vooraankondiging wordt alleen de stroomcapaciteit van de hoofdkabel benoemd: dit is de kabel waarmee een middenspanningskabel aangesloten is op een elektriciteitsverdeelstation. Ondanks dat in gevallen deze hoofdkabel op zichzelf wel voldoende totale beschikbare capaciteit heeft, kunnen er dus nog steeds lokale capaciteitsproblemen optreden vanwege de diversiteit aan opbouw van middenspanningskabels. Hier kijken we in de netanalyse naar.

Kwaliteit van de spanning

De Netcode Elektriciteit en de NEN-EN 50160 schrijven voor aan welke normen de spanning op de netten moet voldoen. Deze normen beschrijven een bandbreedte voor de op een aansluiting aan te leveren spanningskwaliteit.

De spanningskwaliteit wordt bepaald door enerzijds een samenspel van het verbruik en teruglevering van verschillende klanten op middenspanningskabel en anderzijds door onder andere de diameter van de middenspanningskabel, de lengte van de middenspanningskabel en de capaciteit van een elektriciteitsverdeelstation om de spanning al dan niet te kunnen regelen.

Soms zien we een grote verandering in de combinatie van verbruik en teruglevering. Dan kunnen de geldende spanningskwaliteitsnormen eerder overschreden worden dan de maximale stroomcapaciteit. Dat gebeurt bijvoorbeeld wanneer de teruglevering door bestaande en nieuwe klanten snel groeit. Dit is in het bijzonder aan de orde in de netten in de buitengebieden, die van oudsher bedoeld waren voor relatief weinig verbruik van elektriciteit.

Spanningsproblemen kunnen zich daarmee dus ook voordoen wanneer op zichzelf genomen een distributienet voldoende totale beschikbare stroomcapaciteit heeft. In veel gevallen zal het noodzakelijk zijn de capaciteit van het elektriciteitsnet te vergroten om de spanningskwaliteit weer binnen geldende normen te krijgen.

Beperkingen niet direct voor alle type aansluitingen in postcodegebied van toepassing

Bij congestie in een elektriciteitsverdeelstation of middenspanningskabel kan het zijn dat niet alle nieuwe aanvragen in de genoemde postcodegebieden, tezamen het congestiegebied, daarmee geconfronteerd worden. De wetgeving schrijft voor dat klanten afhankelijk van de gevraagde capaciteit op een voorgeschreven wijze dienen te worden aangesloten. Dit betekent dat klanten met een vermogen groter dan 2 MVA niet per se te maken krijgen met het tekort aan capaciteit in het lokale distributienet, doordat zij rechtstreeks op het elektriciteitsverdeelstation dienen te worden aangesloten.

Het kan in enkele gevallen in een congestiegebied voorkomen dat een klant alsnog transportcapaciteit toegewezen krijgt. Dit wordt per aanvraag beoordeeld en is afhankelijk is van de lokale situatie van het elektriciteitsnetwerk. Er kunnen meerdere kabels door een postcodegebied lopen en zodoende kan het voorkomen dat als gevolg van een congestieknelpunt in één van de middenspanningskabels een postcodegebied als congestiegebied aangeduid wordt. Tegelijkertijd kan er op een andere middenspanningskabel in datzelfde postcodegebied nog wel ruimte beschikbaar zijn.

Disclaimer/exoneratie

Capaciteitsproblemen en/of spanningsproblemen in een elektriciteitsverdeelstation of middenspanningskabel kunnen zich onvoorspelbaar voordoen in (en soms buiten) een met postcodes aangeduid congestiegebied. Aan de informatie van Liander met betrekking tot de omvang van deze gebieden, de beschikbare en gecontracteerde capaciteit en de gevolgen voor specifiek afnemers in deze gebieden kunnen tegen Liander geen rechten worden ontleend.