

## Congestiegebied Dodewaard

<i>Versie</i>	<i>Datum toegevoegd</i>	<i>Wijziging</i>
1.2	29-08-2024	<b>Toegevoegd</b> Verdeelstation Dodewaard – Uitkomst congestiemanagementonderzoek voor teruglevering
1.1	25-04-2024	<b>Toegevoegd</b> Verdeelstation Dodewaard – Uitkomst congestiemanagementonderzoek voor teruglevering
1.0	16-03-2023	<b>Toegevoegd</b> MS Kabel met kenmerk DOD 10-1V2.19 (teruglevering)

## Inhoudsopgave

Inleiding .....	5
Vooraankondiging transport problemen bij teruglevering voor Dodewaard .....	6
Oorzaak .....	6
Gebiedsbeschrijving .....	6
Aanwezige en gecontracteerde capaciteit.....	8
Hoe en wanneer lost Liander dit op? .....	8
Congestie managementonderzoek verdeelstation Dodewaard voor teruglevering .....	9
Samenvatting .....	10
Onderzoeksmethodiek .....	12
1. Congestiegebied.....	13
2. Omvang van de congestie .....	14
3. Technische analyse van het congestiegebied .....	18
4. Financiële analyse van het congestiegebied .....	21
5. Toepasbaarheid van congestie management .....	22
6. Marktanalyse van het congestiegebied .....	23
7. Conclusie .....	25
Additionele informatie congestie managementonderzoek verdeelstation Dodewaard voor teruglevering .....	26
Vooraankondiging transportproblemen bij verbruik en teruglevering voor verdeelstation Dodewaard kabel DOD 10-1V2.06 .....	31
Oorzaak .....	31
Gebiedsbeschrijving .....	31
Aanwezige en benodigde capaciteit .....	32
Hoe en wanneer lost Liander dit op? .....	32
Vooraankondiging transportproblemen bij verbruik en teruglevering voor verdeelstation Dodewaard kabel DOD 10-1V2.07 .....	33
Oorzaak .....	33
Gebiedsbeschrijving .....	33
Aanwezige en benodigde capaciteit .....	34
Hoe en wanneer lost Liander dit op? .....	34
Vooraankondiging transportproblemen bij teruglevering voor verdeelstation Dodewaard kabel DOD 10-1V2.19.....	35
Oorzaak .....	35
Gebiedsbeschrijving .....	35
Aanwezige en gecontracteerde capaciteit.....	36

Hoe en wanneer lost Liander dit op? .....	36
<b>Publicaties vóór 1 september 2022 (verouderde Netcode):</b> .....	<b>37</b>
Vooraankondiging transport problemen bij verbruik voor Dodewaard 10 kV .....	38
Oorzaak .....	38
Gebiedsbeschrijving .....	38
Aanwezige en gecontracteerde capaciteit.....	40
Hoe en wanneer lost Liander dit op? .....	40
Capaciteitsproblemen bij verbruik en teruglevering voor Dodewaard kabel DOD 10-1V2.03 .....	42
Oorzaak .....	42
Gebiedsbeschrijving .....	42
Beschikbare en gecontracteerde capaciteit.....	43
Hoe en wanneer lost Liander dit op? .....	43
Uitkomst congestieonderzoek verbruik en teruglevering voor Dodewaard kabel DOD 10-1V2.03 .....	44
Vooraankondiging transportproblemen bij verbruik en teruglevering voor Dodewaard kabel DOD 10-1V2.08 .....	45
Oorzaak .....	45
Gebiedsbeschrijving .....	45
Aanwezige en gecontracteerde capaciteit.....	46
Hoe en wanneer lost Liander dit op? .....	46
Congestiemangementonderzoek voor verdeelstation Dodewaard kabel DOD 10-1V2.08.....	47
1. Congestiegebied.....	48
2. Technische analyse.....	49
3. Marktanalyse.....	51
4. Conclusie .....	53
Vooraankondiging transportproblemen bij verbruik en teruglevering voor Dodewaard kabel DOD 10-1V2.11 .....	54
Oorzaak .....	54
Gebiedsbeschrijving .....	54
Aanwezige en gecontracteerde capaciteit.....	55
Hoe en wanneer lost Liander dit op? .....	55
Congestiemangementonderzoek voor verdeelstation Dodewaard kabel DOD 10-1V2.11.....	56
1. Congestiegebied.....	57
2. Technische analyse.....	58
3. Marktanalyse.....	60
4. Conclusie .....	62
Bijlage: Algemene toelichting op netcapaciteit en congestie.....	63

Toelichting netanalyse en congestie.....	63
Beoordeling capaciteit .....	63
Transportschaarste op verschillende niveaus in het net .....	64
Lokale stroomcapaciteit knelpunten in kabels van het distributienet .....	64
Kwaliteit van de spanning .....	64
Beperkingen niet direct voor alle type aansluitingen in postcodegebied van toepassing .....	65

## Inleiding

Uit onze netanalyse blijkt dat er risico op structurele congestie is in het verzorgingsgebied van elektriciteitsverdeelstation Dodewaard dat in Dodewaard staat. We gaan in dit gebied de capaciteit van het bestaande net uitbreiden, maar de netuitbreiding zal naar verwachting niet op tijd klaar zijn om in alle huidige transportverzoeken te voorzien.

In dit document vindt u de vooraankondigingen van verwachte structurele congestie achter station Dodewaard en de uitkomsten van de congestiemanagementonderzoeken voor dit gebied/deze gebieden. Is er geen congestiemanagement of andere tijdelijke oplossing mogelijk? Dan is het helaas nodig om klanten met een bestaande of nieuwe aansluiting die meer capaciteit op het net wensen een tijdelijke transportbeperking op te leggen. Deze beperking duurt totdat de netuitbreiding gerealiseerd is.

## Disclaimer/exoneratie

Capaciteitsproblemen en problemen gerelateerd aan spanning en/of kortsluitvermogen in een elektriciteitsverdeelstation of middenspanningskabel kunnen zich onvoorspelbaar voordoen in (en soms buiten) een met postcodes aangeduid congestiegebied. Aan de informatie van Liander met betrekking tot de omvang van deze gebieden, de aanwezige en gecontracteerde capaciteit en de gevolgen voor specifiek afnemers in deze gebieden kunnen geen rechten worden ontleend.

## Voorankondiging transport problemen bij teruglevering voor Dodewaard

Voorankondiging d.d. 16-09-2021, update van figuur 1 en tabel 1 en 2 op 25-04-2024

We verwachten dat verdeelstation Dodewaard binnen afzienbare tijd zijn grenzen bereikt, vanwege toegewezen aanvragen. Dit geldt voor teruglevering van elektriciteit. Naar verwachting lossen we dit probleem in het tweede kwartaal van 2025 op. Hieronder staan de details van de oorzaak en de omschrijving van het congestiegebied.

### Oorzaak

In Nederland neemt de behoefte om duurzame elektriciteit op het net terug te leveren snel toe. Het elektriciteitsnet is daar in bepaalde gevallen nog niet op toegespitst. In dit geval ontstaat daardoor in de regio gevoed door station Dodewaard een tekort aan transportcapaciteit voor teruglevering van elektriciteit. Zie de gebiedsbeschrijving voor een nauwkeurig beeld van het gebied.

Deze situatie leidt tot een overschrijding van de maximaal toelaatbare hoeveelheid stroom op het elektriciteitsnet. Als deze maximale hoeveelheid wordt overschreden, vallen onderdelen van ons net uit of raakt het net beschadigd door overbelasting.

### Gebiedsbeschrijving

Het congestiegebied staat weergegeven in de kaart en de lijst met postcodegebieden hieronder.

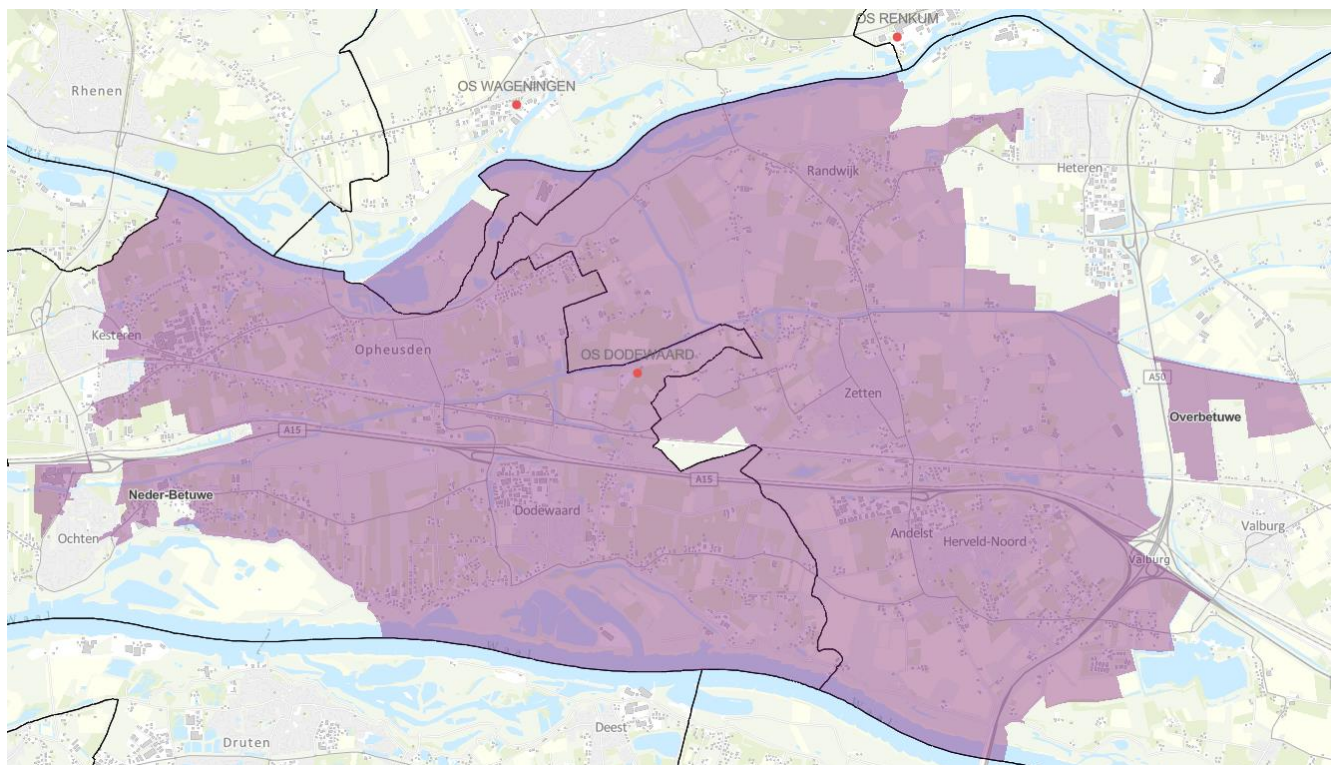

Figuur 1: Kaart van het congestiegebied.

4041AV	4041CA	4041CC	4041CH	4041CJ	4041CK	4041CL	4041CM	4041CN	4041CP
4041CR	4041CS	4041CT	4041CV	4041CW	4041CX	4041DA	4041EA	4041EB	4041ED
4041EE	4041EG	4041EH	4041EJ	4041EK	4041EL	4041NA	4043AB	4043GA	4043GB
4043GC	4043GD	4043GE	4043GG	4043GH	4043GJ	4043GK	4043GL	4043GM	4043HA
4043JA	4043JB	4043JC	4043JD	4043JE	4043JG	4043JH	4043JJ	4043JK	4043JL

4043JM	4043JN	4043JP	4043JR	4043JS	4043JT	4043JV	4043JW	4043JX	4043JZ
4043KA	4043KB	4043KC	4043KD	4043KE	4043KG	4043KH	4043KK	4043KL	4043KM
4043KN	4043KP	4043KR	4043KS	4043KT	4043KV	4043KW	4043KX	4043KZ	4043LA
4043LB	4043LC	4043LD	4043LE	4043LG	4043LH	4043LJ	4043LK	4043LL	4043LM
4043LN	4043LP	4043LR	4043LS	4043LT	4043LV	4043LW	4043LX	4043LZ	4043MA
4043MB	4043MC	4043MD	4043ME	4043MG	4043MH	4043MJ	4043MK	4043ML	4043MM
4043MN	4043MP	4043MR	4043MS	4043MT	4043MV	4043MW	4043MX	4043MZ	4043NA
4043NB	4043NC	4043ND	4043NE	4043NG	4043NH	4043NJ	4043NK	4043NL	4043NM
4043NN	4043NP	4043NR	4043NS	4043NT	4043NV	4043NW	4043NX	4043NZ	4043PA
4043PB	4043PC	4043PD	4043PE	4043PG	4043PH	4043PJ	4043PK	4043PL	4043RA
4043SB	4043SC	4043SE	4051CE	4051CG	4051CH	4051CK	4051CP	4051CR	4051CT
4051CW	4051CX	4051CZ	6666LM	6666MD	6668AA	6668AB	6668AC	6668AD	6668AE
6668AG	6668AH	6668AJ	6668AK	6668AL	6668AM	6668AN	6668AP	6668AR	6668AS
6668AT	6668AV	6668AW	6668AX	6668AZ	6668BA	6668CA	6668CB	6668CC	6668CD
6668LA	6668LB	6668LC	6668LE	6668LG	6668LH	6668LJ	6668LL	6668LM	6668MA
6669AA	6669AB	6669AC	6669AD	6669AE	6669AG	6669AH	6669AJ	6669AK	6669AL
6669AM	6669AN	6669AP	6669AR	6669AS	6669AT	6669AV	6669AW	6669AX	6669AZ
6669BA	6669BB	6669BC	6669BD	6669BE	6669BG	6669BH	6669BJ	6669BK	6669BL
6669BM	6669BN	6669BP	6669BR	6669BS	6669BT	6669BV	6669BW	6669BX	6669BZ
6669CA	6669CB	6669CC	6669CE	6669CG	6669CH	6669CJ	6669CK	6669CL	6669CM
6669CN	6669CP	6669CR	6669CS	6669CT	6669CV	6669CW	6669CZ	6669DA	6669DB
6669DC	6669DD	6669DE	6669DG	6669DH	6669DJ	6669DK	6669DL	6669DM	6669DN
6669DP	6669DR	6669DS	6669DT	6669DX	6669EA	6669EB	6669EC	6669ED	6669EE
6669EG	6669EH	6669EJ	6669EK	6669EL	6669EM	6669EN	6669GA	6669GB	6669GC
6669GD	6669GE	6669GG	6669GH	6669GJ	6669GK	6669GL	6669GM	6669GP	6669GR
6669GS	6669GT	6669HA	6669HB	6669HC	6669HD	6669HE	6669HG	6669MA	6669MB
6669MC	6669MD	6669ME	6669MG	6669MH	6669MJ	6669ML	6669MN	6669MP	6669MR
6669MT	6669MV	6669MX	6669MZ	6669NA	6669NB	6669NC	6669ND	6669WH	6671AA
6671AB	6671AC	6671AD	6671AE	6671AG	6671AH	6671AJ	6671AK	6671AL	6671AM
6671AN	6671AP	6671AR	6671AS	6671AT	6671AV	6671AW	6671AX	6671AZ	6671BA
6671BB	6671BC	6671BD	6671BE	6671BG	6671BH	6671BJ	6671BK	6671BL	6671BM
6671BN	6671BP	6671BR	6671BS	6671BV	6671BW	6671BX	6671BZ	6671CA	6671CB
6671CC	6671CD	6671CE	6671CG	6671CH	6671CJ	6671CK	6671CL	6671CM	6671CN
6671CP	6671CR	6671CZ	6671DA	6671DB	6671DC	6671DD	6671DE	6671DG	6671DH
6671DJ	6671DK	6671DL	6671DM	6671DN	6671DR	6671DS	6671DT	6671DV	6671DW
6671EA	6671EB	6671EC	6671ED	6671GA	6671GB	6671GC	6671GD	6671GE	6671GG
6671GH	6671GJ	6671GK	6671GL	6671GM	6671GN	6671GP	6671GR	6671GT	6671GV
6671GW	6671GX	6671GZ	6671HA	6671HB	6671HC	6671HD	6671HG	6671HH	6671HJ
6671HK	6671JD	6671KA	6671LA	6671LB	6671MA	6671MB	6671MC	6671MD	6671ME
6671MG	6671XW	6671XX	6671XZ	6671ZB	6671ZC	6671ZD	6671ZE	6671ZG	6671ZH
6671ZJ	6671ZK	6671ZL	6671ZM	6671ZN	6671ZP	6671ZR	6671ZS	6671ZT	6671ZV
6671ZW	6671ZX	6671ZZ	6672LA	6672LB	6672LC	6672LD	6672LE	6672LG	6672MA
6672MB	6672MC	6672MD	6672ME	6673AB	6673AC	6673AD	6673AE	6673AG	6673AH
6673AJ	6673AK	6673BA	6673BB	6673BC	6673BD	6673BE	6673BG	6673BH	6673BJ
6673BK	6673BL	6673BM	6673BN	6673BP	6673BR	6673BS	6673BT	6673BV	6673BW
6673BX	6673DA	6673DB	6673DC	6673DD	6673DE	6673DG	6673DH	6673DJ	6673DK

6673DL	6673DM	6673DN	6673DP	6673DR	6673DS	6673DT	6673DV	6673DW	6673MA
6673MB	6673MC	6673MD	6673MG	6673WP	6673WR	6673WS	6673WT	6673WX	6673XA
6673XB	6673XC	6673XD	6673XE	6673XH	6673XJ	6673XK	6673XL	6673XM	6673XP
6673XR	6673XS	6673XT	6673XV	6673XW	6673XX	6673XZ	6674AA	6674AB	6674AC
6674AD	6674AE	6674AG	6674AH	6674AJ	6674AK	6674AL	6674AM	6674AN	6674AP
6674AR	6674AS	6674AT	6674AV	6674AW	6674BA	6674BB	6674BC	6674BD	6674BE
6674BG	6674BH	6674BJ	6674BK	6674BL	6674BM	6674BN	6674BP	6674BR	6674BS
6674BT	6674BV	6674BW	6674BX	6674BZ	6674CA	6674DA	6674DB	6674DD	6674DE
6674DH	6674DJ	6674DL	6674DM	6674DN	6674DP	6674DR	6674DS	6674DT	6674EA
6674EB	6674EC	6674ED	6674EE	6674EG	6674EH	6674EJ	6674EL	6674EM	6674EN
6674EP	6674ER	6674ES	6674ET	6674GA	6674GB	6674GC	6674GG	6674GH	6674HA
6674HB	6674HC	6674HG	6674HK	6674HL	6674HN	6674LA	6674LB	6674LC	6674MB
6674MC	6674MD	6674ME	6674MG	6674MH	6674MJ	6674MN	6674MP	6675NA	6701PZ

Tabel 1: Geografische omschrijving van het congestiegebied.

### Aanwezige en gecontracteerde capaciteit

We constateren de verwachte congestie mede op basis van de gegevens in de onderstaande Tabel 2.

Aanwezige capaciteit van het elektriciteitsverdeelstation	48 MVA
Bestaande piekbelasting van het elektriciteitsverdeelstation voor analyse met verbruik	47,32 MVA
Bestaande piekbelasting van het elektriciteitsverdeelstation voor analyse met teruglevering	42,72 MVA
Totaal gecontracteerd vermogen verbruik door grootverbruik klanten	50,1 MW
Totaal gecontracteerd vermogen teruglevering door grootverbruik klanten	35,73 MW
Totaal aantal kleinverbruik aansluitingen	9.979

Tabel 2: Aanwezige en gecontracteerde capaciteit in het congestiegebied.

Lees [hier](#) een toelichting op de waardes in de tabel en het gebruik hiervan in de netanalyse die Liander maakt om in maatwerk te beoordelen of er nog voldoende capaciteit is voor nieuwe klantaanvragen. Hier wordt ook uitgelegd waarom de aanwezige en gecontracteerde capaciteit flink van elkaar kan verschillen en problemen gerelateerd aan spanning en/of kortsluitvermogen de gecontracteerde capaciteit lager kan zijn dan de ogenschijnlijk aanwezige capaciteit.

### Hoe en wanneer lost Liander dit op?

Liander investeert volop in de uitbreiding van het elektriciteitsnet. Ook in dit gebied gaan we werkzaamheden uitvoeren om het elektriciteitsnet uit te breiden.

We hebben onderzocht of er andere technische mogelijkheden zijn die een (tijdelijke) oplossing bieden voor het knelpunt, zoals het aanpassen van de netconfiguratie of het afschakelen van opwekinstallaties wanneer het elektriciteitsnet zich in de storings- of onderhoudssituatie bevindt. Helaas blijkt in dit gebied een netuitbreiding op dit moment nog de enige technische oplossing. Eventueel kunnen ook congestiemanagement en/of individuele klantafspraken een tijdelijke oplossing bieden. Daarover houden we onze klanten op de hoogte. Houd voor de meest actuele informatie over de permanente en tijdelijke oplossingen ook [de website van Liander](#) in de gaten.



## Congestiemanagementonderzoek verdeelstation Dodewaard voor teruglevering

25-04-2024

Liander heeft voor verdeelstation Dodewaard de mogelijkheden voor congestiemanagement voor teruglevering van elektriciteit onderzocht. Er wordt congestie afgeroepen wanneer er een (verwacht) structureel tekort is aan beschikbare transportcapaciteit. Met congestiemanagement wordt geprobeerd de structurele beperkte ruimte op het elektriciteitsnet te (her)verdelen totdat de benodigde verzwaring van het elektriciteitsnet gereed is. In dit rapport worden de resultaten van het onderzoek naar mogelijkheden voor het toepassen van congestiemanagement uiteengezet.

## Samenvatting

In Nederland neemt de behoefte aan elektriciteitsverbruik en elektriciteitsproductie op het net snel toe. Het elektriciteitsnet is daar in bepaalde gevallen nog niet op toegespitst. Op 16-09-2021 heeft Liander aangekondigd dat in het verzorgingsgebied van verdeelstation Dodewaard een risico op structurele congestie bestaat. Liander voorziet een tekort aan transportcapaciteit doordat de maximale grenzen van verdeelstation Dodewaard zijn bereikt voor teruglevering.

Liander heeft de toepassing van congestiemanagement voor het congestiegebied van verdeelstation Dodewaard onderzocht conform de Netcode Elektriciteit.<sup>1</sup> Er komen in het onderzoek geen bezwaren uit de Netcode Elektriciteit naar voren voor het toepassen van congestiemanagement.

Op basis van het onderzoek concludeert Liander dat congestiemanagement voor teruglevering op dit moment nog niet kan worden toegepast in het congestiegebied van verdeelstation Dodewaard. Er is geen flexibel vermogen beschikbaar bij klanten met een bestaande aansluiting boven 1 Megawatt (MW) op het elektriciteitsnet. Van de 9 benaderde aangeslotenen met een GTV boven 1 MW voor elektriciteitsteruglevering waren er geen aangeslotenen bereid of in staat een bijdrage te leveren aan congestiemanagement. De voorziene fysieke congestie op het verdeelstation kan dus onvoldoende met congestiemanagement worden verminderd.

Na de volledige ingebruikname van de geplande netverzwaring, op zijn vroegst in 2028 kan naar verwachting de gevraagde transportcapaciteit worden voorzien. Wanneer middels congestiemanagement transportcapaciteit beschikbaar komt op verdeelstation Dodewaard, kan het zo zijn dat niet alle transportaanvragen kunnen worden toegekend op basis van deze vrijgekomen ruimte door transportschaarste op onderliggende- of bovenliggende netvlakken.

Een overzicht van de resultaten van het congestiemanagementonderzoek voor het congestiegebied van verdeelstation Dodewaard:

Transportcapaciteitsbegrip	
Aanwezige transportcapaciteit	96
Verwachte benodigde transportcapaciteit	87,4 <sup>2</sup>
Beschikbare transportcapaciteit	8,6
Gevraagde transportcapaciteit	155
Transportcapaciteit extra beschikbaar door congestiemanagement	0

**Tabel 1:** Opsomming van de verschillende capaciteitsbegrippen en bijbehorende waarden voor verdeelstation Dodewaard in het jaar 2028 vóór de laatste netverzwaring.

Liander spant zich in om in dit gebied mogelijkheden voor congestiemanagement te blijven onderzoeken totdat de gehele geplande netverzwaring heeft plaatsgevonden. Bij bestaande en nieuwe transportaanvragen blijft Liander samen met de klant kijken of deze met het leveren van congestiemanagementdiensten alsnog eerder toegang kan krijgen tot het elektriciteitsnet.

<sup>1</sup> De Netcode Elektriciteit is een Besluit van de Autoriteit Consument en Markt, kenmerk ACM/DE/2016/202151, houdende de vaststelling van de voorwaarden als bedoeld in artikel 31 van de Elektriciteitswet 1998. De huidige versie van de Netcode Elektriciteit is te raadplegen via <https://wetten.overheid.nl/BWBR0037940/>.

<sup>2</sup> In de tabel is terug te zien dat de aanwezige transportcapaciteit hoger is dan de verwachte benodigde transportcapaciteit. Dit resulteert in een beschikbare capaciteit van 8,6 MVA. Dit getal is positief omdat de wachtlijst niet meegenomen is in deze berekening. Inclusief de wachtlijst zal er sprake zijn van de overschrijding van aanwezig transportcapaciteit en dus sprake van congestie.

Graag nodigt Liander aangeslotenen met een gecontracteerd transportvermogen van minimaal 1 MW in het congestiegebied Dodewaard nogmaals uit om te bekijken of zij op een later moment kunnen bijdragen aan congestiemanagement. Aangeslotenen met een gecontracteerd transportvermogen kleiner dan 1 MW in het congestiegebied Dodewaard kunnen zich bij Liander melden via een erkend CSP om te bekijken of zij kunnen bijdragen aan congestiemanagement.

## Onderzoeksmethodiek

In de volgende hoofdstukken worden achtereenvolgens beschreven en uitgewerkt:

- het congestiegebied;
- de omvang van de congestie;
- de technische analyse van het congestiegebied;
- de financiële analyse van het congestiegebied;
- de toepasbaarheid van congestiemanagement;
- de marktanalyse van het congestiegebied;
- de conclusie van het congestiemanagementonderzoek.

Het onderzoek is uitgevoerd op basis van de regels uit de Netcode Elektriciteit. Volgens de Netcode Elektriciteit wordt bij congestie door middel van onderzoek gekeken naar de mogelijkheden voor het toepassen van congestiemanagement in een congestiegebied, tenzij er sprake is van een uitzondering waardoor congestiemanagement niet meer hoeft te worden toegepast. De Netcode Elektriciteit benoemt in artikel 9.10 lid 2 een aantal uitzonderingen op het toepassen van congestiemanagement. Wanneer één of meer uitzondering(en) van toepassing is of zijn, dan heeft dit tot gevolg dat congestiemanagement in het onderzochte congestiegebied (deels) niet hoeft te worden toegepast. De toepasselijkheid van deze uitzonderingen wordt daarom tevens onderzocht en beoordeeld.

In de marktanalysefase wordt onderzocht of terugleverings en/of producenten met een gecontracteerd en beschikbaar gesteld transportvermogen van meer dan 1 Megawatt (MW) kunnen bijdragen aan het oplossen van fysieke congestie door middel van het laten leveren van congestiemanagementdiensten of – wanneer aan de orde – het toepassen van niet-marktgebaseerde redispatch.<sup>3</sup>

Onderdelen van het congestiemanagementonderzoek zullen bij iedere transportaanvraag opnieuw worden uitgevoerd. Wanneer de uitkomst van dit congestiemanagementonderzoek afwijkt van de uitkomst in het laatst gepubliceerde onderzoek, dan wordt dit kenbaar gemaakt middels een publicatie van een nieuw onderzoeksrapport.

---

<sup>3</sup> Zie artikel 9.31 van de Netcode Elektriciteit.

## 1. Congestiegebied

Liander voorziet structurele congestie op verdeelstation Dodewaard voor teruglevering van elektriciteit. Op 16-09-2021 heeft Liander een vooraankondiging gedaan van voorziene structurele congestie.<sup>4</sup>

De gemeentes Overbetuwe en Neder-Betuwe kennen verschillende ontwikkelingen die ervoor zorgen dat er een groeiende vraag is naar elektriciteit. In zowel de gemeente Overbetuwe als Neder-Betuwe zijn er diverse plannen en projecten voor het ontwikkelen van nieuwe woningen. Denk hierbij aan bijvoorbeeld Fructus en Fructus fase 2 in Dodewaard, Tuyn van Limes in Herveld en Op Zuid in Zetten. Ook komen er verschillende bedrijventerreinen in dit gebied die een grote elektriciteitsvraag hebben, enkele voorbeelden hiervan zijn de Poort van Ochten, Bedrijventerrein Agro Business Centre in Opheusden en Bonegraaf-Oost in Dodewaard. Daarnaast zijn er steeds meer bedrijven die hun processen aan het elektrificeren zijn. Tot slot zijn er ook ontwikkelingen onder andere om en nabij de A15 op het gebied van Duurzame Opwek, zowel Wind als Zon. Alle ontwikkelingen zorgen ervoor dat het elektriciteitsverdeelstation Dodewaard het maximale vermogen heeft bereikt en er sprake is van congestie. Als het maximale vermogen wordt overschreden, vallen onderdelen van ons net uit of raakt het net beschadigd door overbelasting.

Het congestiegebied staat weergegeven in de kaart hieronder.

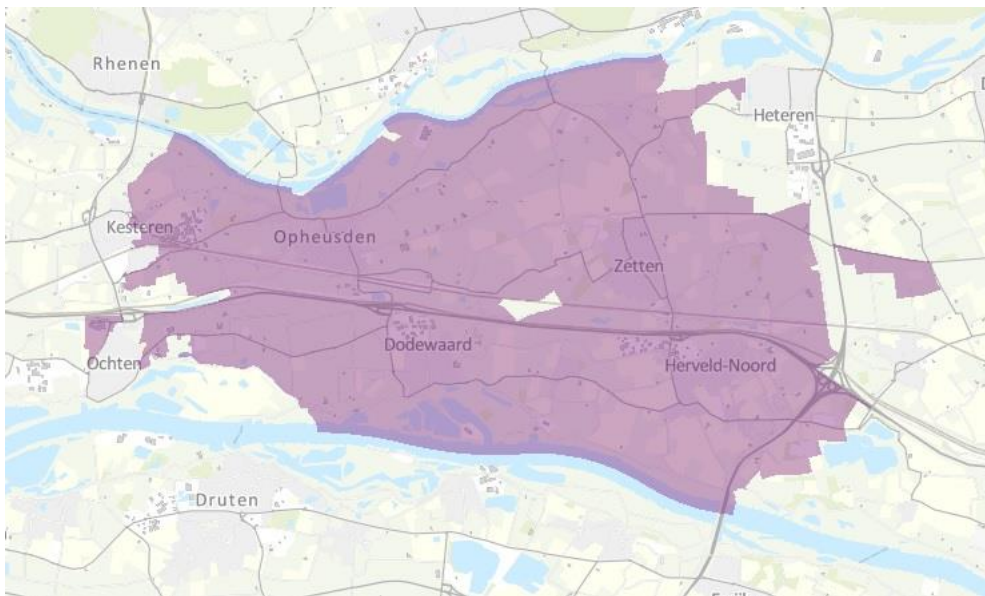

**Figuur 1:** Kaart van het congestiegebied.

In 'Additionele informatie congestiemanagementonderzoek verdeelstation Dodewaard voor teruglevering' staat een lijst met postcodes in dit congestiegebied. Ook is in deze bijlage een overzicht te vinden van EAN-codes met een gecontracteerd transportvermogen (GTV) gelijk aan of groter dan 1 MW die samen het congestiegebied vormen.

---

<sup>4</sup> Zie artikel 9.31 van de Netcode Elektriciteit.

## 2. Omvang van de congestie

### *2.1 Netontwerpcriteria, aangehouden reservecapaciteit en operationele veiligheidsgrenzen*

Bij het ontwerp van het elektriciteitsnet worden de relevante netontwerp- en bedrijfsvoeringscriteria uit de Netcode Elektriciteit en het Besluit uitvalsituaties hoogspanningsnet gehanteerd.<sup>5</sup>

#### Aangehouden storingsreserve

Daar waar vereist wordt de enkelvoudige storingsreserve (de aangehouden reservecapaciteit) in acht te nemen. Met inachtneming van de hoog te houden betrouwbaarheid van het net en de leveringszekerheid voor aangeslotenen wordt, waar mogelijk en toegestaan, de enkelvoudige storingsreserve losgelaten.

Een enkelvoudige storingsreserve wil zeggen dat er één component moet kunnen uitvallen zonder (langdurige) onderbreking van het transport. Voor knelpunten met betrekking tot elektriciteitslevering kan geen gebruik worden gemaakt van de storingsreserve in de normaalsituatie. Dit is wettelijk niet toegestaan. Doordat het knelpunt op Dodewaard betrekking heeft op teruglevering kan wel gebruik worden gemaakt van de storingsreserve in de normaalsituatie. In dit geval is de storingsreserve losgelaten. Dit biedt in totaal 149 MVA ruimte om klanten op aan te sluiten.

#### Transportcapaciteit en operationele veiligheidsgrenzen

Bij het vaststellen van de omvang van technische transportcapaciteit van verdeelstation Dodewaard zijn de fabrieksspecificaties van de relevante netcomponenten het uitgangspunt voor de belastbaarheidslimiet - en daarmee de operationele veiligheidsgrenzen - van deze netcomponenten. De fabrieksspecificaties geven de operationele veiligheidsgrenzen van de relevante netcomponenten weer.

In specifieke gevallen kan door de netbeheerder aanvullend beleid worden vastgesteld over de hogere of lagere belastbaarheid van componenten. De mate waarin de netcomponenten belast kunnen worden, wordt dynamische belastbaarheid genoemd. De temperatuur van de relevante componenten bij belasting is hierbij doorslaggevend. De mogelijkheden tot dynamische belastbaarheid van netcomponenten kunnen per component en per locatie van de component verschillen. Zo kunnen het patroon van de verwachte belasting, maar ook de weersomstandigheden bij een buitenluchtopstelling van een component een rol spelen bij de dynamische belastbaarheid.

De aanwezige transportcapaciteit wordt vastgesteld door de belastbaarheden van alle hiervoor relevante componenten in het betreffende netdeel te analyseren. Van alle geanalyseerde componenten is de component met de laagste belastbaarheid bepalend voor de aanwezige transportcapaciteit. De laagst belastbare component wordt ook wel de kritieke netcomponent genoemd.

Het onderzoek naar de omvang van de transportcapaciteit heeft aangetoond dat voor de installaties op verdeelstation Dodewaard de technische transportcapaciteit voor teruglevering 48 Megavoltampère (MVA) bedraagt. De aanwezige transportcapaciteit voor teruglevering van elektriciteit bedraagt op dit moment 96 MVA.

---

<sup>5</sup> Zie 'Bijlage: Algemene toelichting op netcapaciteit en congestie' en art. 4a.1 e.v. van het Koninklijk Besluit investeringsplan en kwaliteit elektriciteit en gas (uitvalsituaties hoogspanningsnet).

## 2.2 Huidige aanwezige transportcapaciteit en ontwikkeling

Zoals aangetoond in paragraaf 2.1 beschikt verdeelstation Dodewaard op dit moment over 96 MVA aan aanwezige transportcapaciteit.

De aanwezige transportcapaciteit op verdeelstation Dodewaard wordt verhoogd van 96 MVA, 48 MVA is BZIV en 48 MVA is de storingsreserve die losgelaten wordt, naar 149 MVA omdat er een nieuwe transformator van 53 MVA geplaatst zal worden.

Figuur 2 toont de verwachte ontwikkeling van de transportcapaciteit tot en met 2028 in het geval de storingsreserve niet wordt losgelaten (aangehouden storingsreserve) en wanneer de storingsreserve wel wordt losgelaten. Figuur 3 toont twee belasting scenario's: de klantinpassingsprognose en de investeringslijn. De klantinpassingsprognose is de geprognostiseerde maximale belasting op de kritieke netcomponent per jaar op basis van reeds bekende ontwikkelingen en natuurlijke groei, zoals gehanteerd bij het beoordelen van klantvragen. De investeringslijn dient als uitgangspunt voor beslissingen omtrent netverzwaringen en is gebaseerd op voorgenomen overheidsbeleid en de verwachte ontwikkelingen in de energiemarkt op basis van het Klimaatakkoord. Wanneer we al de gevraagde transportcapaciteit voor teruglevering toekennen, wordt in 2024 reeds de aanwezige transportcapaciteit van 96 MVA overschreden.

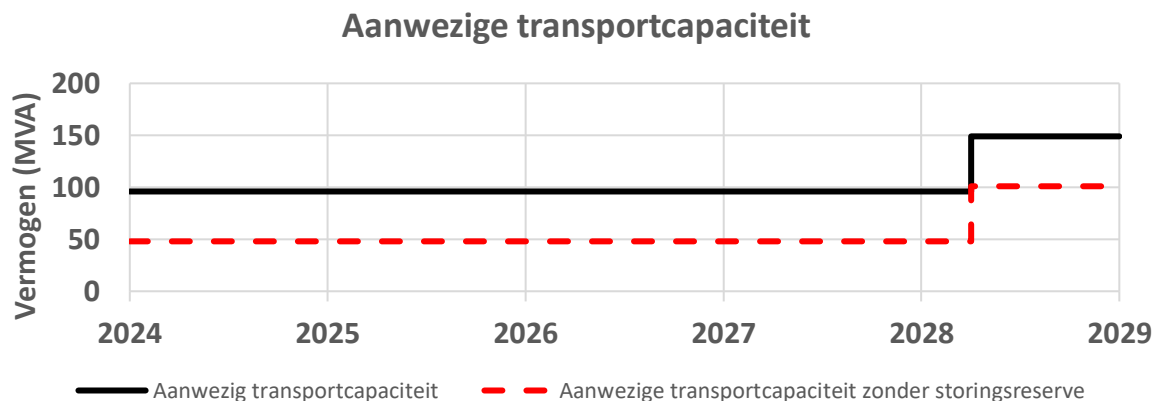

Figuur 2: Ontwikkeling van aanwezige transportcapaciteit op verdeelstation Dodewaard.

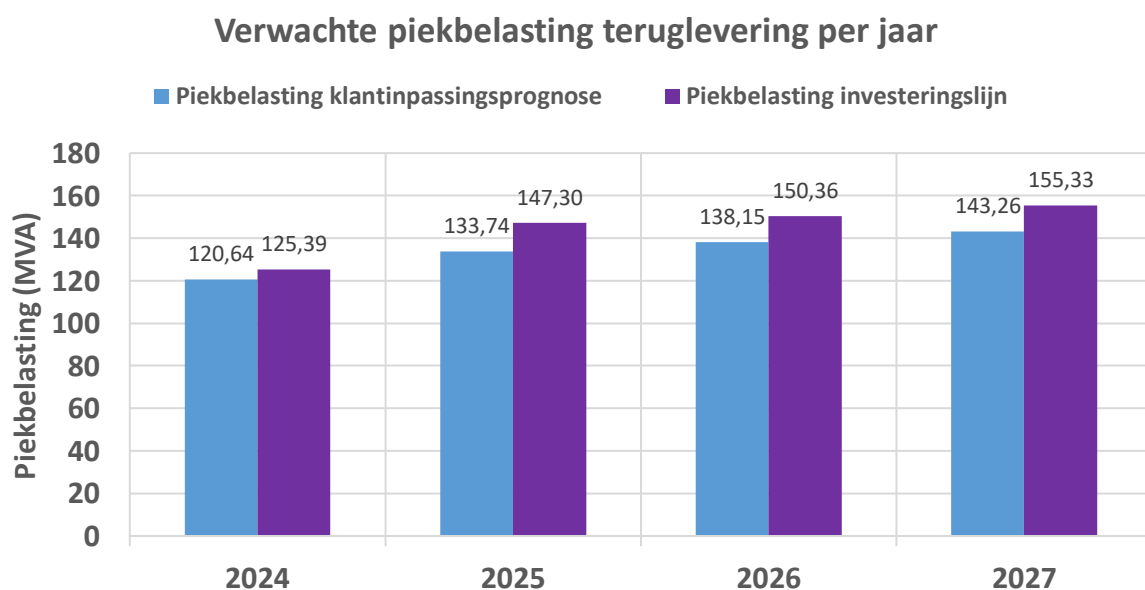

Figuur 3: Verwachte piekbelasting op verdeelstation Dodewaard tot 2028.

### 2.3 Verwachte belasting en getransporteerde energie

Figuur 4 toont de gevraagde transportcapaciteit op verdeelstation Dodewaard. Hierbij houden we rekening met de verwachte transportvraag van bestaande aangeslotenen en bekende transportaanvragen welke nog niet zijn toegekend. Deze figuur laat zien dat de gevraagde transportcapaciteit voor teruglevering piekt op 162 MVA in de zomermaanden waarmee de technische transportcapaciteit van 48 MVA wordt overschreden. De meeste overschrijdingen vinden naar verwachting plaats in de zomermaanden van 2028.<sup>6</sup>

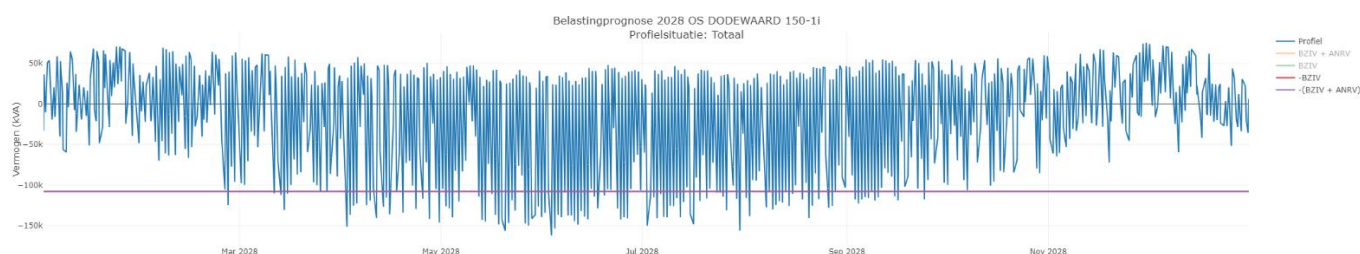

**Figuur 4:** Verwachte belasting op de kritieke netcomponent in het laatste jaar van de verwachte congestie.

Tabel 2 toont - in de tweede kolom - de jaarlijkse hoeveelheid elektriciteit in MWh die tot aan de geplande netverzwaring over het elektriciteitsnet naar verwacht getransporteerd wordt zonder de toepassing van congestiemanagement. De verwachte hoeveelheid elektriciteit in MWh is een optelsom van de belasting van klanten die op dit moment een aansluiting hebben op het elektriciteitsnet én de verwachte belasting van klanten welke reeds een aansluiting op het elektriciteitsnet toegekend hebben gekregen. Nieuwe aanvragen die leiden tot congestie worden hierin niet meegenomen. De derde kolom laat zien hoeveel extra elektriciteit over het elektriciteitsnet getransporteerd zou worden indien klanten met een transportbeperking worden aangesloten op het elektriciteitsnet zonder dat congestiemanagement wordt toegepast. Klanten met een transportbeperking zijn klanten met een niet-ingewilligde aanvraag voor transport die op een wachtlijst staan. Aanvragen voor transport die leiden tot congestie worden hierin wel meegenomen.

Jaar	Getransporteerde energie door teruglevering zonder congestiemanagement (CM) (MWh)	Niet-getransporteerde energie door teruglevering zonder congestiemanagement (CM) (MWh)
2024	23.755	96.882
2025	44.512	89.223
2026	48.422	89.729
2027	51.706	91.550
2028	54.583	95.623

**Tabel 2:** Verwachte hoeveelheid wel en niet te transporteren energie in Megawattuur (MWh) zonder congestiemanagement in het congestiegebied.

<sup>6</sup> Zie 'Additionele informatie congestiemanagementonderzoek verdeelstation Dodewaard voor teruglevering' voor de figuren met de verwachte belasting op de kritieke netcomponent voor alle congestiejaren.



Tabel 3 toont een opsomming van de verschillende transportcapaciteitsbegrippen, geldend voor verdeelstation Dodewaard.<sup>7</sup>

Transportcapaciteitsbegrip	
Aanwezige transportcapaciteit	96
Verwachte benodigde transportcapaciteit	87,4
Beschikbare transportcapaciteit	8,6 <sup>8</sup>
Gevraagde transportcapaciteit	155
Transportcapaciteit extra beschikbaar door congestiemanagement	0

**Tabel 3:** Opsomming van de verschillende capaciteitsbegrippen en bijbehorende waarden voor verdeelstation Dodewaard in het jaar 2028 vóór de laatste netverzwaring.

#### 2.4 Duur structurele congestie

De huidige verwachting is dat de bestaande en toekomstige vermogenstekorten in 2028 structureel worden opgelost. Hiermee is de verwachte periode van congestie 16-09-2021 tot in 2028 langer dan de in de Netcode Elektriciteit gestelde minimale duur van 1 jaar. Daarnaast is het congestiegebied in de drie jaar hiervoor geen congestiegebied geweest of heeft het gebied onderdeel uitgemaakt van een of meerdere congestiegebieden die door Liander werden beheerd. Dit geeft dus geen reden om congestiemanagement niet toe te passen.<sup>9</sup>

Na de volledige ingebruikname van de geplande netverzwaring, op zijn vroegst in 2028 kan naar verwachting de gevraagde transportcapaciteit worden voorzien. Wanneer middels congestiemanagement transportcapaciteit beschikbaar komt op verdeelstation Dodewaard, kan het zo zijn dat niet alle transportaanvragen kunnen worden toegekend op basis van deze vrijgekomen ruimte door transportschaarste op onderliggende- of bovenliggende netvlakken.

<sup>7</sup> Aanwezige transportcapaciteit: De maximale capaciteit dat een net aan kan, met inachtneming van de van toepassing zijnde netontwerpcriteria en operationele veiligheidsgrenzen.

Benodigde transportcapaciteit: De (verwachte) transportcapaciteit die nodig is om aan de vraag naar transport van alle gecontracteerde aangeslotenen in een (deel)net te voldoen, als bedoeld in artikel 2.3 van de Regeling investeringsplan en kwaliteit elektriciteit en gas.

Beschikbare transportcapaciteit: Het deel van de aanwezige transportcapaciteit welke niet wordt ingezet om aan de gevraagde transportcapaciteit te voldoen. De beschikbare transportcapaciteit is gelijk aan het verschil tussen de aanwezige transportcapaciteit en de benodigde transportcapaciteit.

Gevraagde transportcapaciteit: De extra transportcapaciteit die nodig is om aan alle vraag naar transport te voldoen als gevolg van additionele aansluitingen en/of groei in transportbehoefte bestaande aansluitingen zoals bekend op de peildatum van dit onderzoek.

<sup>8</sup> In de tabel is terug te zien dat de aanwezige transportcapaciteit hoger is dan de verwachte benodigde transportcapaciteit. Dit resulteert in een beschikbare capaciteit van 8,6 MVA. Dit getal is positief omdat de wachtlijst niet meegenomen is in deze berekening. Inclusief de wachtlijst zal er sprake zijn van de overschrijding van aanwezig transportcapaciteit en dus sprake van congestie.

<sup>9</sup> Artikel 9.10 lid 2 sub a van de Netcode Elektriciteit: er hoeft geen congestiemanagement te worden toegepast wanneer de periode van congestie korter duurt dan 1 jaar én het congestiegebied in de drie jaar daarvoor niet eerder congestiegebied is geweest of onderdeel is geweest van een of meer congestiegebieden, welke worden beheerd door de desbetreffende netbeheerder.

### 3. Technische analyse van het congestiegebied

#### 3.1 Technische grens

De technische grens voor Dodewaard is '110% van de aanwezige transportcapaciteit vermeerderd met het aanwezige regelbare vermogen, tot een maximum van 150% van de aanwezige transportcapaciteit'.

De aanwezige transportcapaciteit (zie hoofdstuk 2.1), het begrip aanwezig regelbaar vermogen en de toetsing van de technische grens worden hierna achtereenvolgens toegelicht.

#### Aanwezige transportcapaciteit

De aanwezige transportcapaciteit op verdeelstation Dodewaard is op dit moment 96 MVA. Naar verwachting zal dit in 2028 stijgen naar 149 MVA – zie paragraaf 2.2.

#### Aanwezig regelbaar vermogen

Om tot een juiste berekening van de technische grens te komen dient de aanwezige transportcapaciteit te worden vermeerderd met het aanwezige regelbaar vermogen. Dit gebied kent voor congestie door teruglevering van elektriciteit op dit moment geen vermogen wat voldoet aan de definitie van regelbaar vermogen zoals gesteld in de Begrippencode.<sup>10</sup> Het regelbaar vermogen voor verdeelstation Dodewaard is 0.

De omvang van het flexibele vermogen wordt niet meegenomen bij het aanwezig regelbaar vermogen zoals gesteld in de Begrippencode. Het begrip flexibele vermogen wordt nader toegelicht en uitgewerkt in het hoofdstuk 'de marktanalyse van het congestiegebied'.<sup>11</sup>

#### Toetsen technische grens

De technische grens voor verdeelstation Dodewaard komt op dit moment uit op circa 52,8 MVA. Dit is 110% van 48 MVA. Op basis van het huidige aanwezig transportcapaciteit en aanwezig regelbaar vermogen is de huidige technische grens niet beperkend voor het toepassen van congestiemanagement. Dit valt nog binnen het maximum van 150% van de aanwezige transportcapaciteit van 72 MVA.

Naar verwachting wordt de voorspelde congestie in 2028 verholpen door Installatie van een nieuwe transformator.

---

<sup>10</sup> Een actuele versie van de Begrippencode Elektriciteit, kenmerk ACM/DE/2016/202149, kan geraadpleegd worden via: <https://wetten.overheid.nl/BWBR0037938/>. De definitie voor regelbaar vermogen luidt: "Opgesteld vermogen van aangeslotenen dat in staat is om te reageren op een elektronisch sturingssignaal en door middel hiervan door de netbeheerder aangestuurd kan worden". Hieronder wordt het volgende verstaan:

- Productievermogen dat door de netbeheerder kan worden gewijzigd via een elektronisch interface naar de aangeslotene (onder andere op grond van de Verordening (EU) 2016/631);
- Overig vermogen dat door de netbeheerder kan worden gewijzigd via een elektronisch interface naar de aangeslotene (onder andere op grond van de Verordening (EU) 2016/1388).

Het gaat hierbij om het regelbaar vermogen dat geleverd kan worden in de juiste energierichting en voor de verwachte congestiemomenten. Hieronder valt niet: vermogen beschikbaar uit vraagrespons, selectieve afschakeling van aangeslotenen door netbeheerders en marktafroep (bijvoorbeeld via GOPACS).

<sup>11</sup> Zie bijlagen 11 en 12 van de Netcode Elektriciteit voor een toelichting op de verschillende congestiemanagementdiensten en hoofdstuk 6 voor de resultaten van het onderzoek naar de mogelijkheden voor de inzet van congestiemanagement(diensten).

Tabel 4 toont een overzicht van de uitkomst van het onderzoek naar de technische grens voor verdeelstation Dodewaard. Voor het jaartal 2028 geldt dat de geplande netverzwaring heeft plaatsgevonden. Na het derde kwartaal van 2028 zal naar verwachting het regelbaar vermogen door contractering niet meer nodig zijn.

Jaartal	Aanwezige transportcapaciteit	110% Aanwezige transportcapaciteit	Aanwezig regelbaar vermogen	Technische grens	Technische grens (max.)
2024	96	105,6	0	48	72
2028	149	150,1	0	101	151,5

**Tabel 4:** Een overzicht van de uitkomst van het onderzoek naar de technische grenswaarden, allen weergegeven in MVA.

De gebruikte gegevens voor de berekening van de technische grens zijn een momentopname van de op dat moment bekende informatie.<sup>12</sup> Liander analyseert voortdurend of er transportcapaciteit beschikbaar is om klanten met een transportaanvraag te kunnen toelaten op het elektriciteitsnet. Afhankelijk van deze analyses, en de daaruit blijkende beschikbare transportcapaciteit op het verdeelstation, kunnen nieuwe transportaanvragen worden aangesloten totdat de technische grens is bereikt.

### 3.2 Technische maatregelen en randvoorwaarden

Liander heeft vastgesteld dat het net dat gevoed wordt door verdeelstation Dodewaard voldoende technische mogelijkheden heeft voor observeerbaarheid en stuurbaarheid. Daarnaast kan het net veilig bedreven worden indien gebruik gemaakt wordt van congestiemanagement.

### 3.3 Kortsluitvermogen

In congestiegebied Dodewaard is geen sprake van een overschrijding van het toegestane kortsluitvermogen wanneer Liander alle transportvragen zou toestaan. Doordat er geen sprake is van problematiek op basis van het bij Liander bekende kortsluitvermogen, vormt dit geen belemmering op het toepassen van congestiemanagement.<sup>13</sup>

<sup>12</sup> De peildatum van de op dat moment bekende informatie is 12-02-2024

<sup>13</sup> Zie Bijlage: Algemene toelichting op netcapaciteit en congestie in de vooraankondiging d.d. 16-09-2021 voor een uitleg van het begrip 'kortsluitvermogen'. Zie ook artikel 9.10 lid 2 sub f van de Netcode Elektriciteit: er hoeft geen congestiemanagement te worden toegepast wanneer de vraag naar transport het toegestane kortsluitvermogen van het net overschrijdt.

### 3.4 Conclusie

Op basis van deze technische analyse concludeert Liander dat de maximale technische grens op dit moment nog niet bereikt is bij toepassing van congestiemanagement voor de reeds bekende transportvraag. Daarnaast voldoet verdeelstation Dodewaard aan de technische voorwaarden voor de toepassing van congestiemanagement. Er is daarnaast geen sprake van een overschrijding van het toegestane kortsluitvermogen. Dit betekent dat we, met het toepassen van congestiemanagement, het gevraagde vermogen veilig kunnen leveren of ontvangen. Afhankelijk van de beschikbare transportcapaciteit op het verdeelstation kunnen nieuwe transportaanvragen worden ingewilligd totdat de maximale technische grens is bereikt.<sup>14</sup>

---

<sup>14</sup> Artikel 9.10 lid 2 sub d van de Netcode Elektriciteit: wanneer de transportcapaciteit, welke nodig is om te voorzien in de vraag naar transport, hoger is dan de maximale technische grens van de aanwezige transportcapaciteit, hoeft er geen congestiemanagement te worden toegepast over dat deel waar de technische grens wordt overschreden.

## 4. Financiële analyse van het congestiegebied

### 4.1 Financiële grens

Op basis van de formule uit de Netcode Elektriciteit voor de berekening van de financiële grens bedraagt de financiële grens voor congestiegebied Dodewaard € 5.825.848,-.<sup>15</sup> De gebruikte gegevens voor de berekening van de financiële grens zijn een momentopname van de op dat moment bekende informatie. Het toelaten van nieuwe klanten op het elektriciteitsnet door middel van het leveren van congestiemanagementdiensten worden steeds getoetst tegen de financiële grens. De volgende gegevens zijn gebruikt: de congestieperiode loopt van 16-09-2021 tot naar verwachting 30-06-2028; dit zijn 2479 dagen. De aanwezige transportcapaciteit van verdeelstation Dodewaard is 96 MVA tot in 2028.

Transportaanvragen zullen worden ingewilligd zolang de verwachte kosten voor congestiemanagement binnen de financiële grens blijven. Boven deze grens wordt de toepassing van congestiemanagement in beginsel niet meer doelmatig geacht.<sup>16</sup>

### 4.2 Schatting van de kosten voor congestiemanagement

Doordat er (nog) geen partijen zijn gevonden welke bereid en in staat zijn tot het leveren van een bijdrage aan congestiemanagement, kan er op dit moment geen schatting van de kosten voor congestiemanagement worden gemaakt.

### 4.3 Conclusie

Op basis van deze financiële analyse concludeert Liander dat de financiële grens nog niet is bereikt bij toepassing van congestiemanagement voor de reeds bekende transportvraag.

---

<sup>15</sup> € 1,02, vermenigvuldigd met de aanwezige transportcapaciteit van het station/de installatie in MVA, vermenigvuldigd met de periode van congestiemanagement in uren.

<sup>16</sup> Artikel 9.10 lid 2 sub c van de Netcode Elektriciteit: indien de kosten voor congestiemanagement – in de periode vanaf de publicatie van de vooraankondiging tot het moment dat er geen sprake meer is van congestie – hoger zijn dan de financiële grens hoeft de netbeheerder geen congestiemanagement toe te passen over het deel waar deze grens wordt overschreden.

## 5. Toepasbaarheid van congestiemanagement

### 5.1 Beoordeling toepasbaarheid congestiemanagement op basis van de financiële en technische grens

De resultaten van de financiële en technische analyse laten zien dat deze geen belemmering vormen voor het toepassen van congestiemanagement in congestiegebied Dodewaard. Dit geldt tevens voor de overige uitzonderingen benoemd in artikel 9.10 lid 2 van de Netcode Elektriciteit.

Dat de resultaten van de financiële en technische analyse en de overige uitzonderingen uit de Netcode Elektriciteit niet belemmerend zijn voor het toepassen van congestiemanagement wil niet zeggen dat congestiemanagement ook daadwerkelijk kan worden toegepast in de praktijk. Hiervoor dient er naar het beschikbare vermogen voor congestiemanagement te worden gekeken. Het daadwerkelijk beschikbaar vermogen wordt onderzocht in de marktuitvraag. De marktuitvraag richt zich op het verkrijgen van flexibel vermogen door contractering of marktafroep. Het gevonden flexibele vermogen is uiteindelijk grotendeels bepalend voor het daadwerkelijk kunnen uitvoeren van congestiemanagement.

De gevraagde transportcapaciteit wordt bepaald door het doen van een momentopname. De peildatum van de momentopname is 12-02-2024. In hoeverre congestiemanagement mede bijdraagt aan het voldoen aan de bekende gevraagde transportcapaciteit, volgt uit de conclusies van de marktanalyse in het volgende hoofdstuk.

### 5.2 Extra aan te sluiten vermogen en getransporteerde energie

Tabel 5 toont een jaarlijkse schatting van de hoeveelheid capaciteit die naar verwachting extra zal worden afgenomen door toepassing van congestiemanagement.

Verder toont de tabel een schatting van de totale hoeveelheid extra energie die getransporteerd kan worden door afnemers en invoeders die door de toepassing van congestiemanagement toch aangesloten kunnen worden. Zie het volgende hoofdstuk voor de herkomst van deze schattingen.

Jaar	Extra beschikbare capaciteit d.m.v. CM (MVA)	Extra afgenomen energie d.m.v. CM (MWh)
2023	0	0
2024	0	0
2025	0	0
2026	0	0
2027	0	0
2028	0	0

**Tabel 5:** Extra beschikbare capaciteit en afgenomen energie met de toepassing van congestiemanagement in het congestiegebied.

## 6. Marktanalyse van het congestiegebied

### 6.1 Marktvraag

Liander heeft alle aangesloten en erkende Congestion Service Providers (CSP's) in congestiegebied Dodewaard met een gecontracteerd transportvermogen (GTV) of een aangevraagd transportvermogen boven 1 MW voor teruglevering benaderd voor deelname aan congestiemanagement. Liander heeft mogelijke deelnemers aan congestiemanagement gewezen op de belangstellingsregistratie op Partners in Energie.<sup>17</sup> Daarnaast zijn mogelijke deelnemers telefonisch, schriftelijk en fysiek benaderd. Zij zijn allen gevraagd naar de mogelijkheid en bereidheid om tegen vergoeding flexibel vermogen te leveren om zo de congestie op verdeelstation Dodewaard op te lossen of te verminderen.

Hierbij is de mogelijkheid geboden om rechtstreeks aan Liander een congestiemanagementdienst te leveren zoals omschreven in artikel 9.31 lid 2 van de Netcode Elektriciteit. Deze congestiemanagementdiensten kunnen door Liander worden verkregen door de volgende producten aan te kopen: een (marktgebaseerde) bieding redispatch overeenkomstig bijlage 11 van de Netcode Elektriciteit of een capaciteitsbeperking overeenkomstig bijlage 12 van de Netcode Elektriciteit.

Biedingen redispatch kunnen voor een langere tijd worden gecontracteerd bij erkende CSP's.<sup>18</sup> Capaciteitsbeperkingen kunnen voor een langere tijd worden gecontracteerd bij aangesloten zelf of erkende CSP's.

Doordat de congestie optreedt door elektriciteitsproductie kan niet-marktgebaseerde redispatch als product worden ingezet wanneer bovenstaande producten de verwachte fysieke congestie niet in voldoende mate verminderen of oplossen.<sup>19</sup> Liander kiest ervoor om niet-marktgebaseerde redispatch (nog) niet in te zetten om de verwachte fysieke congestie in dit congestiegebied te verminderen of op te lossen. Dit doordat geprognosticeerde overschrijdingen van de stationscapaciteit naar verwachting pas plaats zullen vinden in 2026.

Van de 9 benaderde aangesloten met een GTV boven 1 MW voor elektriciteits teruglevering waren er geen aangesloten bereid en in staat een bijdrage te leveren aan congestiemanagement.

Daarnaast zijn nog geen klanten met een nog niet-ingewilligde aanvraag voor transport van boven de 1 MW benaderd met de vraag of zij, tegen vergoeding, een aansluiting met een lager toegekend GTV dan initieel aangevraagd zouden accepteren. Liander zal deze klanten nog benaderen voor het leveren van een bijdrage aan congestiemanagement tegen vergoeding in ruil voor toegang tot het net. Hierbij geldt echter dat klanten die te maken hebben met transportschaarste op onderliggende- of bovenliggende netvlakken nog niet kunnen worden geholpen. Deze groep wachtlijstklanten wordt nog niet benaderd totdat deze congestie op die plekken is opgelost.

---

<sup>17</sup> Zie [de website van Partners in Energie](#) voor een invulformulier waarin belangstelling tot bijdrage aan congestiemanagement kenbaar kan worden gemaakt.

<sup>18</sup> Zie [de website van TenneT](#) voor een uitleg van de CSP-procedure.

<sup>19</sup> Zie artikel 9.10 lid 2 sub b van de Netcode Elektriciteit: wanneer congestie optreedt door elektriciteitsproducerende aangesloten, kan niet-marktgebaseerde redispatch worden ingezet wanneer de verwachte fysieke congestie niet in voldoende mate kan worden verminderd of opgelost. De netbeheerder past niet-marktgebaseerde redispatch toe volgens de richtlijnen die in artikel 13 van de EU-verordening 2019/943 zijn opgenomen.

Naast dit alles blijft Liander zich inspinnen om deze klanten op het net te kunnen toelaten middels andere (technische) oplossingen. Het staat benaderde aangeslotenen en klanten met een niet-ingewilligde transportaanvraag vrij om (nogmaals) samen met Liander in gesprek te treden over een mogelijke bijdrage aan het leveren van congestiemanagementdiensten

### 6.2 Analyse potentiële deelnemers

Bij congestie veroorzaakt door een te hoge productie van elektriciteit worden onder potentiële deelnemers alleen partijen gerekend die bereid zijn tot deelname aan congestiemanagement. Uit de analyse van potentiële deelnemers is het volgende gebleken:

Tabel 6 toont het aantal partijen dat op dit moment bereid én in staat is deel te nemen aan congestiemanagement in congestiegebied Dodewaard. Daarnaast toont Tabel 6 het door hen beschikbaar gestelde flexibele vermogen.

Aantal partijen marktgebaseerd CM	Aangeboden vermogen in MW
0	0

**Tabel 6:** Aantal partijen met een GTV boven 1 MW bereid én in staat tot vrijwillige deelname aan congestiemanagement en het door hen beschikbaar gestelde vermogen op kritieke momenten.

### 6.3 Hoeveelheid energie beschikbaar voor congestiemanagement

Tabel 7 toont de beschikbare hoeveelheid energie per jaar – opgesplitst naar productsoort – dat naar verwachting kan worden aangepast in de congestieperiode mede door de bovenstaande klantafspraken.

Jaar	Energie beschikbaar mede op basis van lange termijn capaciteitsbepurende contracten; marktgebaseerd CM (MWh)	Energie beschikbaar mede op basis van redispatch; marktgebaseerd CM (MWh)
2024	0	0
2025	0	0
2026	0	0
2027	0	0
2028	0	0

**Tabel 7:** De energie per jaar die naar verwachting kan worden aangepast door redispatch-biedingen & lange termijn contracten in het congestiegebied.

### 6.4 Conclusie

Uit dit congestiemanagementonderzoek is gebleken dat niet aan de voorwaarden voor de toepassing van marktgebaseerd congestiemanagement wordt voldaan waarbij de verwachte fysieke congestie kan worden verminderd tot de laatste geplande netverzwaring. Nul partijen bleken bereid én in staat te zijn om deel te nemen aan congestiemanagement. Liander kiest er (nog) niet voor om niet-marktgebaseerde redispatch in te zetten om de verwachte fysieke congestie in dit congestiegebied te verminderen of op te lossen. Het kan zijn dat we in de toekomst alsnog over moeten gaan tot verplichte deelname van aangeslotene aan congestiemanagement.



## 7. Conclusie

Verskillende ontwikkelingen zorgen in de aankomende jaren voor structurele congestie van verdeelstation Dodewaard. De verwachte fysieke congestie treedt op vanaf 2024 tot in 2028. De netverzwaring is op zijn vroegst gepland in 2028.

Congestiemangement is onderzocht als mogelijke oplossing om in de periode tot aan deze verzwaring meer bestaande en nieuwe klanten in het door hen gewenste vermogen te kunnen voorzien.

De resultaten uit de technische de financiële analyse zijn op dit moment niet beperkend voor het toepassen van congestiemangement in congestiegebied Dodewaard:

Uit de technische analyse van het congestiegebied is gebleken dat het net dat door verdeelstation Dodewaard wordt verzorgd voldoende technische mogelijkheden heeft om te worden ingezet voor congestiemangement. De technische grens van het verdeelstation is op dit moment nog niet bereikt. Afhankelijk van de beschikbare transportcapaciteit op het verdeelstation, kunnen nieuwe transportaanvragen worden aangesloten totdat de technische grens is bereikt.

De financiële analyse laat zien dat de financiële grens voor congestiegebied Dodewaard op dit moment nog niet is bereikt. Nieuwe transportaanvragen ingewilligd zolang de verwachte kosten voor congestiemangement deze grens niet overschrijdt.

Geen van de aangeslotenen bleek bereid te zijn of was in staat om een bijdrage te leveren aan het oplossen van fysieke congestie op grond van congestiemangementdiensten. Klanten met een nog niet-ingewilligde aanvraag voor transport boven 1 MW worden nog benaderd voor het leveren van een bijdrage aan congestiemangement. De verwachte fysieke congestie kan niet in voldoende mate worden verminderd om in de bekende transportvraag op peildatum 12-02-2024 te voorzien. Niet-marktgebaseerd congestiemangement wordt niet (aanvullend) ingezet om de verwachte fysieke congestie te verminderen.

Bovenstaande conclusies hebben er tezamen toe geleid dat er onvoldoende vermogen beschikbaar is om te voorzien in het totaal aan de gevraagde transportcapaciteit van 155 MVA.

Er zijn vanaf 12-02-2024 tot 21-03-2024 geen nieuwe transportaanvragen op verdeelstation Dodewaard bijgekomen.

Bij zowel bestaande als nieuw ontvangen transportaanvragen blijft Liander zich inspannen om samen met de klant te kijken of deze, met het leveren van congestiemangementdiensten, alsnog toegang kan krijgen tot het elektriciteitsnet om zo in de bestaande transportvraag te kunnen voorzien. Hiertoe nodigt Liander aangeslotenen in het voorzieningsgebied van verdeelstation Dodewaard met een gecontracteerd transportvermogen van minimaal 1 MW nogmaals uit om met Liander in contact te treden en te bekijken of zij op een later moment willen en kunnen bijdragen aan congestiemangement. Wanneer er hierdoor beschikbaar komt op verdeelstation Dodewaard, kan het zo zijn dat niet alle klanten gebruik kunnen maken van deze vrijgekomen ruimte door transportschaarste op onderliggende- of bovenliggende netvlakken.

## Additionele informatie congestiemanagementonderzoek verdeelstation Dodewaard voor teruglevering

Lijst met postcodes in het congestiegebied <sup>20</sup>

4041AV	4041CA	4041CC	4041CH	4041CJ	4041CK	4041CL	4041CM	4041CN	4041CP
4041CR	4041CS	4041CT	4041CV	4041CW	4041CX	4041DA	4041EA	4041EB	4041ED
4041EE	4041EG	4041EH	4041EJ	4041EK	4041EL	4041NA	4043AB	4043GA	4043GB
4043GC	4043GD	4043GE	4043GG	4043GH	4043GJ	4043GK	4043GL	4043GM	4043HA
4043JA	4043JB	4043JC	4043JD	4043JE	4043JG	4043JH	4043JJ	4043JK	4043JL
4043JM	4043JN	4043JP	4043JR	4043JS	4043JT	4043JV	4043JW	4043JX	4043JZ
4043KA	4043KB	4043KC	4043KD	4043KE	4043KG	4043KH	4043KK	4043KL	4043KM
4043KN	4043KP	4043KR	4043KS	4043KT	4043KV	4043KW	4043KX	4043KZ	4043LA
4043LB	4043LC	4043LD	4043LE	4043LG	4043LH	4043LJ	4043LK	4043LL	4043LM
4043LN	4043LP	4043LR	4043LS	4043LT	4043LV	4043LW	4043LX	4043LZ	4043MA
4043MB	4043MC	4043MD	4043ME	4043MG	4043MH	4043MJ	4043MK	4043ML	4043MM
4043MN	4043MP	4043MR	4043MS	4043MT	4043MV	4043MW	4043MX	4043MZ	4043NA
4043NB	4043NC	4043ND	4043NE	4043NG	4043NH	4043NJ	4043NK	4043NL	4043NM
4043NN	4043NP	4043NR	4043NS	4043NT	4043NV	4043NW	4043NX	4043NZ	4043PA
4043PB	4043PC	4043PD	4043PE	4043PG	4043PH	4043PJ	4043PK	4043PL	4043RA
4043SB	4043SC	4043SE	4051CE	4051CG	4051CH	4051CK	4051CP	4051CR	4051CT
4051CW	4051CX	4051CZ	6666LM	6666MD	6668AA	6668AB	6668AC	6668AD	6668AE
6668AG	6668AH	6668AJ	6668AK	6668AL	6668AM	6668AN	6668AP	6668AR	6668AS
6668AT	6668AV	6668AW	6668AX	6668AZ	6668BA	6668CA	6668CB	6668CC	6668CD
6668LA	6668LB	6668LC	6668LE	6668LG	6668LH	6668LJ	6668LL	6668LM	6668MA
6669AA	6669AB	6669AC	6669AD	6669AE	6669AG	6669AH	6669AJ	6669AK	6669AL
6669AM	6669AN	6669AP	6669AR	6669AS	6669AT	6669AV	6669AW	6669AX	6669AZ
6669BA	6669BB	6669BC	6669BD	6669BE	6669BG	6669BH	6669BJ	6669BK	6669BL
6669BM	6669BN	6669BP	6669BR	6669BS	6669BT	6669BV	6669BW	6669BX	6669BZ
6669CA	6669CB	6669CC	6669CE	6669CG	6669CH	6669CJ	6669CK	6669CL	6669CM
6669CN	6669CP	6669CR	6669CS	6669CT	6669CV	6669CW	6669CZ	6669DA	6669DB
6669DC	6669DD	6669DE	6669DG	6669DH	6669DJ	6669DK	6669DL	6669DM	6669DN
6669DP	6669DR	6669DS	6669DT	6669DX	6669EA	6669EB	6669EC	6669ED	6669EE
6669EG	6669EH	6669EJ	6669EK	6669EL	6669EM	6669EN	6669GA	6669GB	6669GC
6669GD	6669GE	6669GG	6669GH	6669GJ	6669GK	6669GL	6669GM	6669GP	6669GR
6669GS	6669GT	6669HA	6669HB	6669HC	6669HD	6669HE	6669HG	6669MA	6669MB
6669MC	6669MD	6669ME	6669MG	6669MH	6669MJ	6669ML	6669MN	6669MP	6669MR
6669MT	6669MV	6669MX	6669MZ	6669NA	6669NB	6669NC	6669ND	6669WH	6671AA
6671AB	6671AC	6671AD	6671AE	6671AG	6671AH	6671AJ	6671AK	6671AL	6671AM
6671AN	6671AP	6671AR	6671AS	6671AT	6671AV	6671AW	6671AX	6671AZ	6671BA
6671BB	6671BC	6671BD	6671BE	6671BG	6671BH	6671BJ	6671BK	6671BL	6671BM
6671BN	6671BP	6671BR	6671BS	6671BV	6671BW	6671BX	6671BZ	6671CA	6671CB
6671CC	6671CD	6671CE	6671CG	6671CH	6671CJ	6671CK	6671CL	6671CM	6671CN

<sup>20</sup> Congestieproblemen in een elektriciteitsverdeelstation of middenspanningskabel kunnen zich onvoorspelbaar voordoen in (en soms buiten) een met postcodes aangeduid congestiegebied. Aan de informatie van Liander met betrekking tot de omvang van deze gebieden en de gevolgen voor klanten in deze gebieden kunnen geen rechten worden ontleend.

6671CP	6671CR	6671CZ	6671DA	6671DB	6671DC	6671DD	6671DE	6671DG	6671DH
6671DJ	6671DK	6671DL	6671DM	6671DN	6671DR	6671DS	6671DT	6671DV	6671EA
6671EB	6671EC	6671ED	6671GA	6671GB	6671GC	6671GD	6671GE	6671GG	6671GH
6671GJ	6671GK	6671GL	6671GM	6671GN	6671GP	6671GR	6671GT	6671GV	6671GW
6671GX	6671GZ	6671HA	6671HB	6671HC	6671HD	6671HG	6671HH	6671HJ	6671HK
6671JD	6671KA	6671LA	6671LB	6671MA	6671MB	6671MC	6671MD	6671ME	6671MG
6671XW	6671XX	6671XZ	6671ZB	6671ZC	6671ZD	6671ZE	6671ZG	6671ZH	6671ZJ
6671ZK	6671ZL	6671ZM	6671ZN	6671ZP	6671ZR	6671ZS	6671ZT	6671ZV	6671ZW
6671ZX	6671ZZ	6672LA	6672LB	6672LC	6672LD	6672LE	6672LG	6672MA	6672MB
6672MC	6672MD	6672ME	6673AB	6673AC	6673AD	6673AE	6673AG	6673AH	6673AJ
6673AK	6673BA	6673BB	6673BC	6673BD	6673BE	6673BG	6673BH	6673BJ	6673BK
6673BL	6673BM	6673BN	6673BP	6673BR	6673BS	6673BT	6673BV	6673BW	6673BX
6673DA	6673DB	6673DC	6673DD	6673DE	6673DG	6673DH	6673DJ	6673DK	6673DL
6673DM	6673DN	6673DP	6673DR	6673DS	6673DT	6673DV	6673DW	6673MA	6673MB
6673MC	6673MD	6673MG	6673WP	6673WR	6673WS	6673WT	6673WX	6673XA	6673XB
6673XC	6673XD	6673XE	6673XH	6673XJ	6673XK	6673XL	6673XM	6673XP	6673XR
6673XS	6673XT	6673XV	6673XW	6673XX	6673XZ	6674AA	6674AB	6674AC	6674AD
6674AE	6674AG	6674AH	6674AJ	6674AK	6674AL	6674AM	6674AN	6674AP	6674AR
6674AS	6674AT	6674AV	6674AW	6674BA	6674BB	6674BC	6674BD	6674BE	6674BG
6674BH	6674BJ	6674BK	6674BL	6674BM	6674BN	6674BP	6674BS	6674BT	6674BV
6674BW	6674BX	6674BZ	6674CA	6674DA	6674DB	6674DD	6674DE	6674DH	6674DJ
6674DL	6674DM	6674DN	6674DP	6674DR	6674DS	6674DT	6674EA	6674EB	6674EC
6674ED	6674EE	6674EG	6674EH	6674EJ	6674EL	6674EM	6674EN	6674EP	6674ER
6674ES	6674ET	6674GA	6674GB	6674GC	6674GG	6674GH	6674HA	6674HB	6674HC
6674HG	6674HK	6674HL	6674HN	6674LA	6674LB	6674LC	6674MB	6674MC	6674MD
6674ME	6674MG	6674MH	6674MJ	6674MN	6674MP	6675NA	6701PZ		

*Bereik van het congestiegebied o.b.v. EAN-codes met een GTV gelijk aan of groter dan 1 MW <sup>21</sup>*

EAN
87168712000002299
871687120000022716
871687120000334437
871687120000334406
871687120000001742
871687110002937644
871687110002971655
871687110003197641
871687110003650269

---

<sup>21</sup> De lijst betreft het bereik van het congestiegebied op basis van EAN-codes gelijk of groter dan 1 MW op 12-02-2024 en behelst niet per se de EAN-codes van partijen waarmee naar aanleiding van de marktvraag afspraken zijn gemaakt.

Grafieken met de verwachte belasting op de kritieke netcomponent voor alle congestie jaren

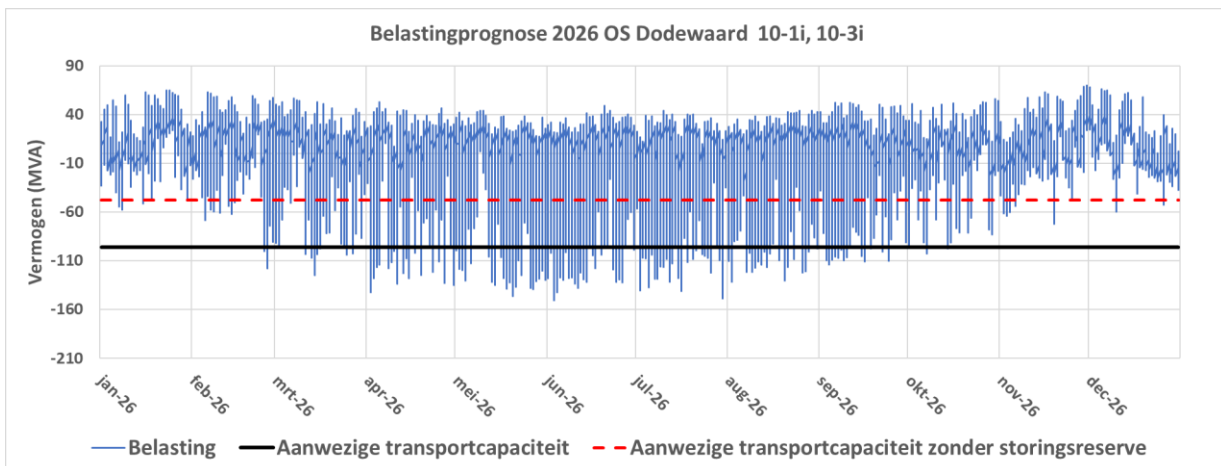
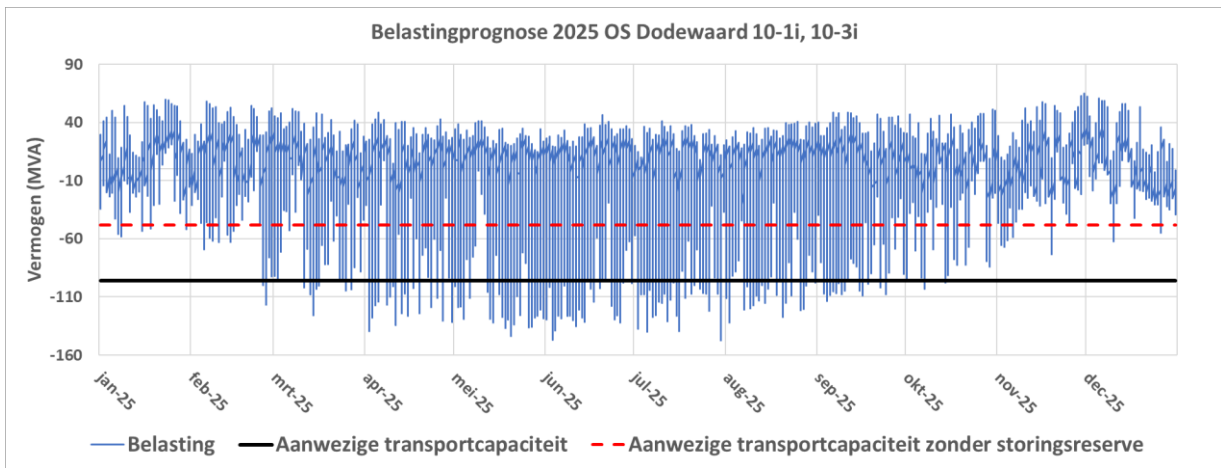
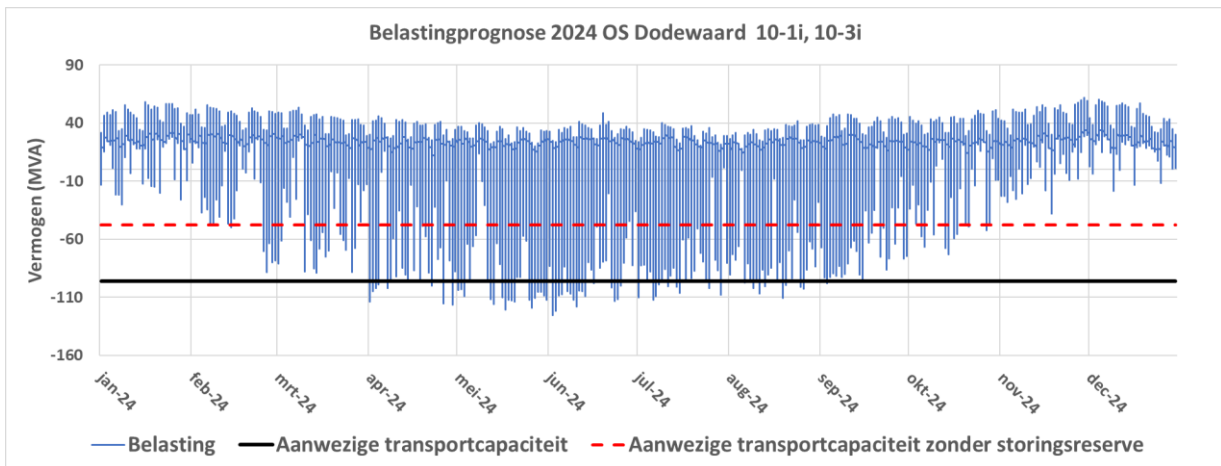

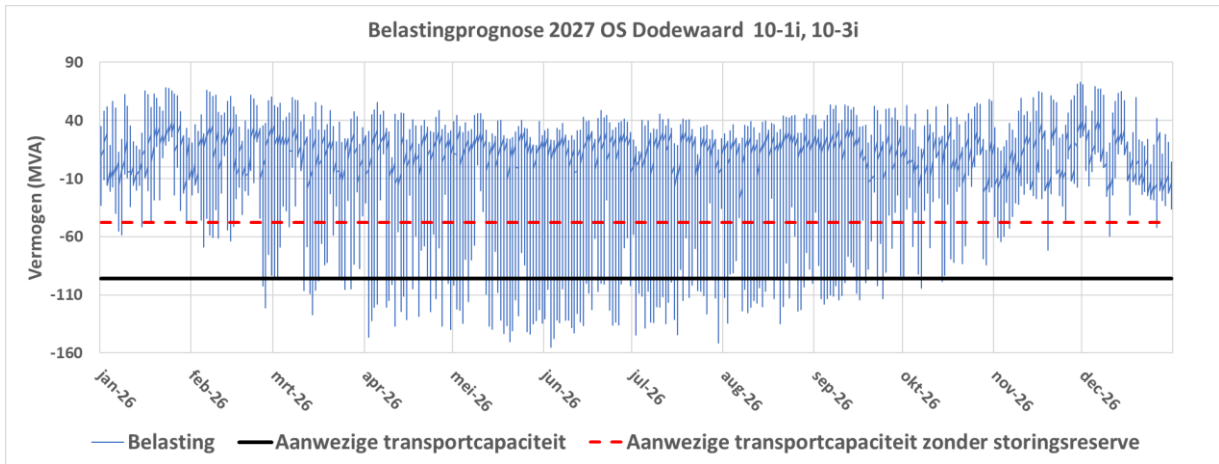

## Voorankondiging transportproblemen bij verbruik en teruglevering voor verdeelstation Dodewaard kabel DOD 10-1V2.06

29-08-2024

Liander voorziet dat de maximale grenzen van verdeelstation Dodewaard kabel DOD 10-1V2.06 zijn bereikt. Dit geldt voor verbruik en teruglevering van elektriciteit. Naar verwachting lossen we dit probleem op zijn vroegst in het eerste kwartaal van 2027 op. Hieronder staan de details van de oorzaak en de omschrijving van het congestiegebied.

### Oorzaak

In Nederland neemt de behoefte aan verbruik en teruglevering van elektriciteit op het net snel toe. Het elektriciteitsnet is daar in bepaalde gevallen nog niet op toegespitst. In dit geval ontstaat daardoor in de regio gevoed door station Dodewaard kabel DOD 10-1V2.06 een tekort aan transportcapaciteit voor verbruik en teruglevering van elektriciteit. Zie de gebiedsbeschrijving voor een nauwkeurig beeld van het gebied.

Deze situatie leidt tot een overschrijding van de maximaal toelaatbare hoeveelheid stroom op het elektriciteitsnet. Als deze maximale hoeveelheid wordt overschreden, vallen onderdelen van ons net uit of raakt het net beschadigd door overbelasting.

### Gebiedsbeschrijving

Het congestiegebied staat weergegeven in de kaart en de lijst met postcodegebieden hieronder.

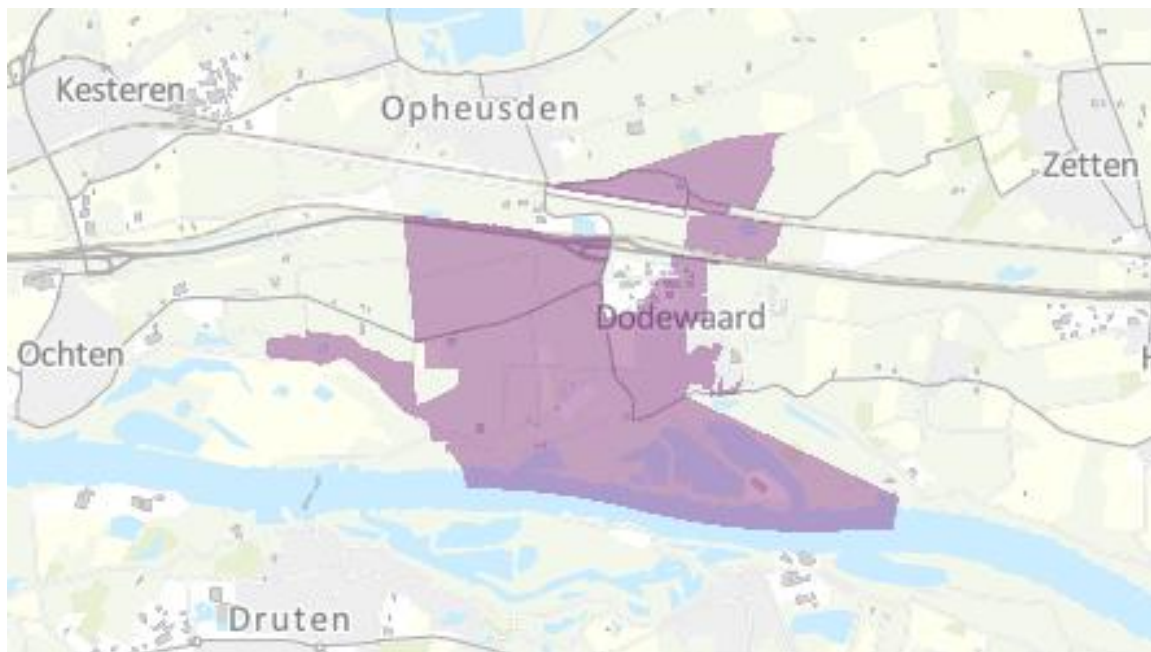

**Figuur 1:** Kaart van het congestiegebied.

6669AK	6669AL	6669AZ	6669BA	6669BB	6669BC	6669BD	6669BE	6669BG	6669BH
6669BJ	6669BK	6669BL	6669BM	6669BN	6669BP	6669BR	6669BS	6669BT	6669BV
6669BW	6669BX	6669BZ	6669CA	6669CB	6669CC	6669CE	6669CG	6669CH	6669CJ
6669CK	6669CL	6669CM	6669CN	6669CP	6669CR	6669CS	6669CT	6669CV	6669CW
6669CZ	6669EA	6669EB	6669EC	6669ED	6669EE	6669EG	6669EH	6669EJ	6669EK
6669EL	6669EM	6669EN	6669GP	6669HA	6669HB	6669HC	6669HD	6669HE	6669HG

**Tabel 1:** Geografische omschrijving van het congestiegebied.

### Aanwezige en benodigde capaciteit

We constateren de voorziene congestie van Dodewaard kabel DOD 10-1V2.06 mede op basis van de totale aanwezige en (verwachte) benodigde transportcapaciteit. De totale aanwezige capaciteit is 3,00 MVA. De (verwachte) benodigde capaciteit is 2,60 MVA op moment van deze vooraankondiging.

Totale aanwezige capaciteit van de hoofdkabel van de middenspanningskabel	3,00 MVA
Aanwezige (redundante) capaciteit van de hoofdkabel van de middenspanningskabel	3,00 MVA
Additioneel niet-redundante capaciteit van de hoofdkabel van de middenspanningskabel	0,00 MVA
Benodigde capaciteit van de hoofdkabel van de middenspanningskabel	2,60 MVA

**Tabel 2:** Aanwezige en benodigde capaciteit in het congestiegebied.

Lees [hier](#) een toelichting op de verschillende capaciteitsbegrippen en het gebruik hiervan in de netanalyse die Liander maakt om in maatwerk te beoordelen of er nog voldoende capaciteit is voor nieuwe klantaanvragen. Hier wordt ook het verschil verklaard tussen de waardes voor de beschikbare en aanwezige capaciteit en waarom bij problemen gerelateerd aan spanning en/of kortsluitvermogen de waarde voor de verwachte benodigde capaciteit lager kan zijn dan de waarde van de aanwezige capaciteit en we de klantaanvragen toch niet kunnen honoreren.

### Hoe en wanneer lost Liander dit op?

Liander investeert volop in de uitbreiding van het elektriciteitsnet. Ook in dit gebied gaan we werkzaamheden uitvoeren om het elektriciteitsnet uit te breiden. Liander verwacht de werkzaamheden voor het uitbreiden van het elektriciteitsnet op zijn vroegst in het eerste kwartaal van 2027 afgerond te hebben. We lossen dit op door het verzwaren en uitbreiden van het distributienet.

We hebben onderzocht of er andere technische mogelijkheden zijn die een (tijdelijke) oplossing bieden voor het knelpunt, zoals het aanpassen van de netconfiguratie of het afschakelen van opwekinstallaties wanneer het elektriciteitsnet zich in de storings- of onderhoudssituatie bevindt. Helaas blijkt in dit gebied een netuitbreiding op dit moment nog de enige technische oplossing. Eventueel kunnen ook congestiemanagement en/of individuele klantafspraken een tijdelijke oplossing bieden. Daarover houden we onze klanten op de hoogte. Houd voor de meest actuele informatie over de permanente en tijdelijke oplossingen ook [de website van Liander](#) in de gaten.



## Vooraankondiging transportproblemen bij verbruik en teruglevering voor verdeelstation Dodewaard kabel DOD 10-1V2.07

29-08-2024

Liander voorziet dat de maximale grenzen van verdeelstation Dodewaard kabel DOD 10-1V2.07 zijn bereikt. Dit geldt voor verbruik en teruglevering van elektriciteit. Naar verwachting lossen we dit probleem op zijn vroegst in het eerste kwartaal van 2027 op. Hieronder staan de details van de oorzaak en de omschrijving van het congestiegebied.

### Oorzaak

In Nederland neemt de behoefte aan verbruik en teruglevering van elektriciteit op het net snel toe. Het elektriciteitsnet is daar in bepaalde gevallen nog niet op toegespitst. In dit geval ontstaat daardoor in de regio gevoed door station Dodewaard kabel DOD 10-1V2.07 een tekort aan transportcapaciteit voor verbruik en teruglevering van elektriciteit. Zie de gebiedsbeschrijving voor een nauwkeurig beeld van het gebied.

Deze situatie leidt tot een overschrijding van de maximaal toelaatbare hoeveelheid stroom op het elektriciteitsnet. Als deze maximale hoeveelheid wordt overschreden, vallen onderdelen van ons net uit of raakt het net beschadigd door overbelasting.

### Gebiedsbeschrijving

Het congestiegebied staat weergegeven in de kaart en de lijst met postcodegebieden hieronder.

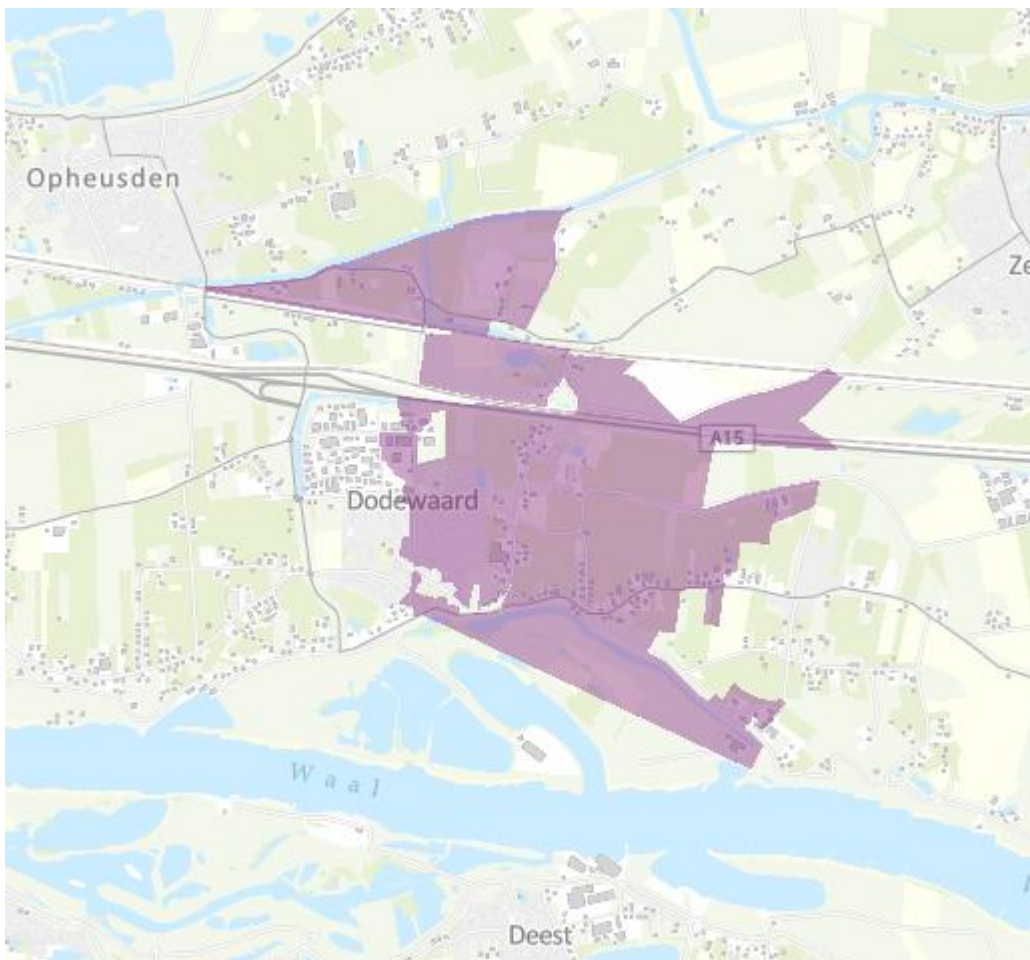

Figuur 2: Kaart van het congestiegebied.

6669AP	6669AR	6669AS	6669AT	6669AV	6669AW	6669AX	6669BK	6669CA	6669CB
6669CC	6669CE	6669CZ	6669DA	6669DB	6669DC	6669DD	6669DE	6669DG	6669DX
6669GA	6669GB	6669GC	6669GD	6669GE	6669GG	6669GH	6669GJ	6669GK	6669GL

Tabel 1: Geografische omschrijving van het congestiegebied.

### Aanwezige en benodigde capaciteit

We constateren de voorziene congestie van Dodewaard kabel DOD 10-1V2.07 mede op basis van de totale aanwezige en (verwachte) benodigde transportcapaciteit. De totale aanwezige capaciteit is 4,10 MVA. De (verwachte) benodigde capaciteit is 2,00 MVA op moment van deze vooraankondiging.

Totale aanwezige capaciteit van de hoofdkabel van de middenspanningskabel	4,10 MVA
Aanwezige (redundante) capaciteit van de hoofdkabel van de middenspanningskabel	4,10 MVA
Additioneel niet-redundante capaciteit van de hoofdkabel van de middenspanningskabel	0,00 MVA
Benodigde capaciteit van de hoofdkabel van de middenspanningskabel	2,00 MVA

Tabel 2: Aanwezige en benodigde capaciteit in het congestiegebied.

Lees [hier](#) een toelichting op de verschillende capaciteitsbegrippen en het gebruik hiervan in de netanalyse die Liander maakt om in maatwerk te beoordelen of er nog voldoende capaciteit is voor nieuwe klantaanvragen. Hier wordt ook het verschil verklaard tussen de waardes voor de beschikbare en aanwezige capaciteit en waarom bij problemen gerelateerd aan spanning en/of kortsluitvermogen de waarde voor de verwachte benodigde capaciteit lager kan zijn dan de waarde van de aanwezige capaciteit en we de klantaanvragen toch niet kunnen honoreren.

### Hoe en wanneer lost Liander dit op?

Liander investeert volop in de uitbreiding van het elektriciteitsnet. Ook in dit gebied gaan we werkzaamheden uitvoeren om het elektriciteitsnet uit te breiden. Liander verwacht de werkzaamheden voor het uitbreiden van het elektriciteitsnet op zijn vroegst in het eerste kwartaal van 2027 afgerond te hebben. We lossen dit op door het verzwaren en uitbreiden van het distributienet.

We hebben onderzocht of er andere technische mogelijkheden zijn die een (tijdelijke) oplossing bieden voor het knelpunt, zoals het aanpassen van de netconfiguratie of het afschakelen van opwekinstallaties wanneer het elektriciteitsnet zich in de storings- of onderhoudssituatie bevindt. Helaas blijkt in dit gebied een netuitbreiding op dit moment nog de enige technische oplossing. Eventueel kunnen ook congestiemanagement en/of individuele klantafspraken een tijdelijke oplossing bieden. Daarover houden we onze klanten op de hoogte. Houd voor de meest actuele informatie over de permanente en tijdelijke oplossingen ook [de website van Liander](#) in de gaten.

## Voorankondiging transportproblemen bij teruglevering voor verdeelstation Dodewaard kabel DOD 10-1V2.19

16-03-2023

Liander voorziet dat de maximale grenzen van verdeelstation Dodewaard kabel DOD 10-1V2.19 zijn bereikt. Dit geldt voor teruglevering van elektriciteit. Naar verwachting lossen we dit probleem op zijn vroegst in het vierde kwartaal van 2028 op. Hieronder staan de details van de oorzaak en de omschrijving van het congestiegebied.

### Oorzaak

In Nederland neemt de behoefte om duurzame elektriciteit op het net terug te leveren snel toe. Het elektriciteitsnet is daar in bepaalde gevallen nog niet op toegespitst. In dit geval ontstaat daardoor in de regio gevoed door station Dodewaard kabel DOD 10-1V2.19 een tekort aan transportcapaciteit voor teruglevering van elektriciteit. Zie de gebiedsbeschrijving voor een nauwkeurig beeld van het gebied.

Deze situatie leidt tot spanningsvariaties die niet langer binnen de vereiste kwaliteitsnormen vallen. Bij een te hoge of te lage spanning werken de aangesloten installaties mogelijk niet als gewenst, of kunnen deze schade oplopen. Daarnaast leidt deze situatie ook tot een overschrijding van de maximaal toelaatbare hoeveelheid stroom op het elektriciteitsnet. Als de maximale hoeveelheid stroom wordt overschreden, vallen onderdelen van ons net uit of raakt het net beschadigd door overbelasting.

### Gebiedsbeschrijving

Het congestiegebied staat weergegeven in de kaart en de lijst met postcodegebieden hieronder.

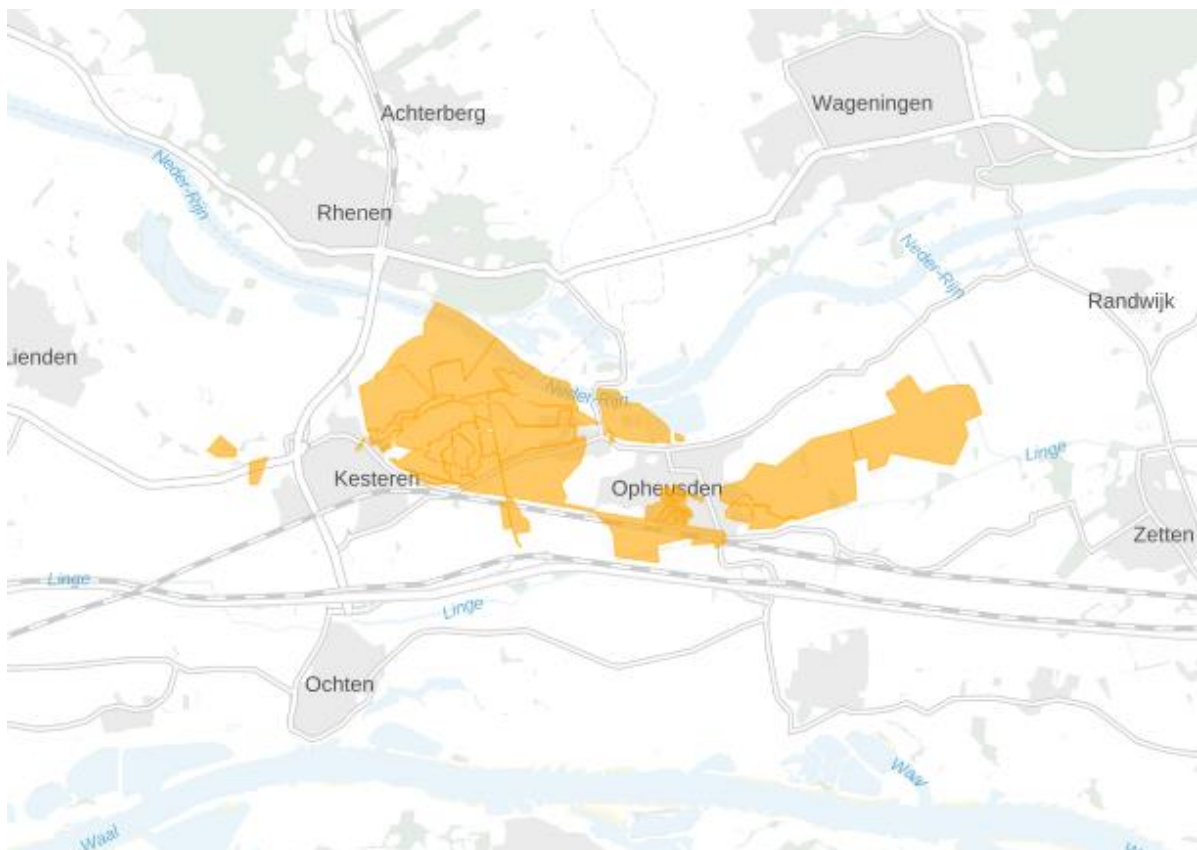

Figuur 3: Kaart van het congestiegebied.

4041AV	4041CK	4041CL	4041CM	4041CN	4041CP	4041CR	4041CS	4041DA	4041EB
4041EE	4041EG	4041EH	4041EJ	4043JK	4043JL	4043JR	4043JT	4043JW	4043JX
4043KA	4043KB	4043KC	4043KG	4043KW	4043KZ	4043LA	4043LB	4043LD	4043LM
4043LP	4043LR	4043LS	4043LW	4043LX	4043MW	4043NK	4043NM	4043PA	4043PB
4043PC	4043PG	4043PH	4043PJ	4043PK	4043PL	6668LG			

Tabel 1: Geografische omschrijving van het congestiegebied.

### Aanwezige en gecontracteerde capaciteit

We constateren de verwachte congestie mede op basis van de gegevens in de onderstaande Tabel 2.

Aanwezige capaciteit van de hoofdkabel van de middenspanningskabel	5,81 MVA
Bestaande piekbelasting van de hoofdkabel van de middenspanningskabel voor analyse met verbruik	2,49 MVA
Bestaande piekbelasting van de hoofdkabel van de middenspanningskabel voor analyse met teruglevering	2,29 MVA
Totaal gecontracteerd vermogen verbruik door grootverbruik klanten	3,49 MW
Totaal gecontracteerd vermogen teruglevering door grootverbruik klanten	2,10 MW
Totaal aantal kleinverbruik aansluitingen	456

Tabel 2: Aanwezige en gecontracteerde capaciteit in het congestiegebied.

Lees [hier](#) een toelichting op de waarden in de tabel en het gebruik hiervan in de netanalyse die Liander maakt om in maatwerk te beoordelen of er nog voldoende capaciteit is voor nieuwe klantaanvragen. Hier wordt ook uitgelegd waarom de aanwezige en gecontracteerde capaciteit flink van elkaar kan verschillen en bij problemen gerelateerd aan spanning en/of kortsluitvermogen de gecontracteerde capaciteit lager kan zijn dan de ogenschijnlijk aanwezige capaciteit.

### Hoe en wanneer lost Liander dit op?

Liander investeert volop in de uitbreiding van het elektriciteitsnet. Ook in dit gebied gaan we werkzaamheden uitvoeren om het elektriciteitsnet uit te breiden. Liander verwacht de werkzaamheden voor het uitbreiden van het elektriciteitsnet op zijn vroegst in het vierde kwartaal van 2028 afgerond te hebben. We lossen dit op door het verzwaren en uitbreiden van het distributienet.

We hebben onderzocht of er andere technische mogelijkheden zijn die een (tijdelijke) oplossing bieden voor het knelpunt, zoals het aanpassen van de netconfiguratie of het afschakelen van opwekinstallaties wanneer het elektriciteitsnet zich in de storings- of onderhoudssituatie bevindt. Helaas blijkt in dit gebied een netuitbreiding op dit moment nog de enige technische oplossing. Eventueel kunnen ook congestiemanagement en/of individuele klantafspraken een tijdelijke oplossing bieden. Daarover houden we onze klanten op de hoogte. Houd voor de meest actuele informatie over de permanente en tijdelijke oplossingen ook [de website van Liander](#) in de gaten.

## Publicaties vóór 1 september 2022 (verouderde Netcode):

### Congestiegebied Dodewaard

<i>Versie</i>	<i>Datum toegevoegd</i>	<i>Wijziging</i>
1.0	06-02-2020	MS kabel met kenmerk DOD 10-1V2.03 toegevoegd
1.1	20-02-2020	<b>Toegevoegd</b> Uitkomst congestiemanagementonderzoek voor DOD 10-1V2.03
<del>1.2</del>	<del>16-09-2021</del>	<del><b>Toegevoegd</b> Verdeelstation Dodewaard (teruglevering) Actualisatie vooraankondiging (Inleiding en Bijlage)</del>
1.3	17-02-2022	<b>Toegevoegd</b> Congestiemanagementonderzoek verdeelstation Dodewaard (levering)
1.4	12-05-2022	<b>Toegevoegd</b> Kabel met kenmerk DOD 10-1V2.08 voor leveren en terugleveren. Kabel met kenmerk DOD 10-1-V2.11 voor leveren en terugleveren

## Voorankondiging transport problemen bij verbruik voor Dodewaard 10 kV

17-02-2022

Liander voorziet dat de maximale grenzen van verdeelstation Dodewaard 10 kV zijn bereikt. Dit geldt voor verbruik van elektriciteit. Naar verwachting lossen we dit probleem in het eerste kwartaal van 2026 op. Hieronder staan de details van de oorzaak en de omschrijving van het congestiegebied.

### Oorzaak

In Nederland neemt de behoefte aan verbruik van elektriciteit op het net snel toe. Het elektriciteitsnet is daar in bepaalde gevallen nog niet op toegespitst. In dit geval ontstaat daardoor in de regio gevoed door station Dodewaard een tekort aan transportcapaciteit voor verbruik van elektriciteit. Zie de gebiedsbeschrijving voor een nauwkeurig beeld van het gebied.

Deze situatie leidt tot een overschrijding van de maximaal toelaatbare hoeveelheid stroom op het elektriciteitsnet. Als deze maximale hoeveelheid wordt overschreden, vallen onderdelen van ons net uit of raakt het net beschadigd door overbelasting.

### Gebiedsbeschrijving

Het congestiegebied staat weergegeven in de kaart en de lijst met postcodegebieden hieronder.

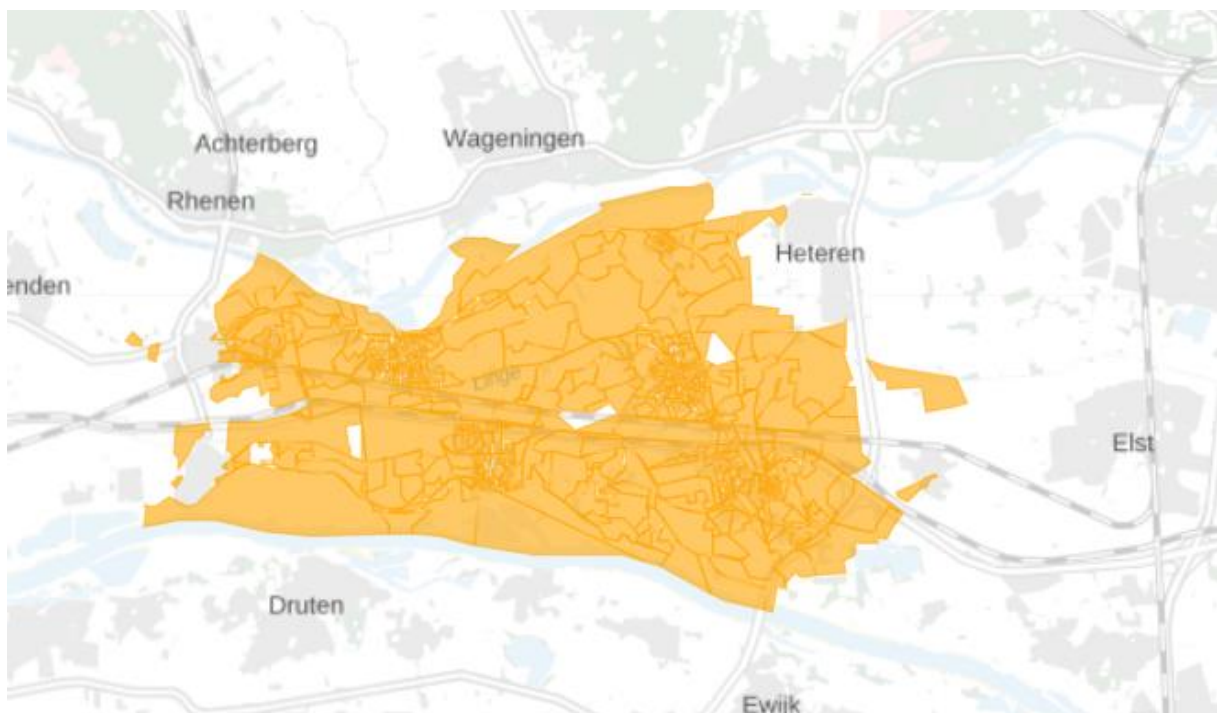

**Figuur 4:** Kaart van het congestiegebied.

4041AS	4041AV	4041CA	4041CC	4041CH	4041CJ	4041CK	4041CL	4041CM	4041CN
4041CP	4041CR	4041CS	4041CT	4041CV	4041CW	4041CX	4041DA	4041EA	4041EB
4041ED	4041EE	4041EG	4041EH	4041EJ	4041EK	4041EL	4043AB	4043GA	4043GB
4043GC	4043GD	4043GE	4043GG	4043GH	4043GJ	4043GK	4043GL	4043GM	4043HA
4043JA	4043JB	4043JC	4043JD	4043JE	4043JG	4043JH	4043JJ	4043JK	4043JL
4043JM	4043JN	4043JP	4043JR	4043JS	4043JT	4043JV	4043JW	4043JX	4043JZ
4043KA	4043KB	4043KC	4043KD	4043KE	4043KG	4043KH	4043KK	4043KL	4043KM
4043KN	4043KP	4043KR	4043KS	4043KT	4043KV	4043KW	4043KX	4043KZ	4043LA
4043LB	4043LC	4043LD	4043LE	4043LG	4043LH	4043LJ	4043LK	4043LL	4043LM
4043LN	4043LP	4043LR	4043LS	4043LT	4043LV	4043LW	4043LX	4043LZ	4043MA
4043MB	4043MC	4043MD	4043ME	4043MG	4043MH	4043MJ	4043MK	4043ML	4043MM
4043MN	4043MP	4043MR	4043MS	4043MT	4043MV	4043MW	4043MX	4043MZ	4043NA
4043NB	4043NC	4043ND	4043NE	4043NG	4043NH	4043NJ	4043NK	4043NL	4043NM
4043NN	4043NP	4043NR	4043NS	4043NT	4043NV	4043NW	4043NX	4043NZ	4043PA
4043PB	4043PC	4043PD	4043PE	4043PG	4043PH	4043PJ	4043PK	4043PL	4043RA
4043SB	4043SC	4043SE	4051CE	4051CG	4051CH	4051CK	4051CL	4051CP	4051CR
4051CT	4051CW	4051CX	4051CZ	6666LM	6666MD	6668AA	6668AB	6668AC	6668AD
6668AE	6668AG	6668AH	6668AJ	6668AK	6668AL	6668AM	6668AN	6668AP	6668AR
6668AS	6668AT	6668AV	6668AW	6668AX	6668AZ	6668BA	6668CA	6668CB	6668CC
6668CD	6668LA	6668LB	6668LC	6668LE	6668LG	6668LH	6668LJ	6668LM	6668MA
6669AA	6669AB	6669AC	6669AD	6669AE	6669AG	6669AH	6669AJ	6669AK	6669AL
6669AM	6669AN	6669AP	6669AR	6669AS	6669AT	6669AV	6669AW	6669AX	6669AZ
6669BA	6669BB	6669BC	6669BD	6669BE	6669BG	6669BH	6669BJ	6669BK	6669BL
6669BM	6669BN	6669BP	6669BR	6669BS	6669BT	6669BV	6669BW	6669BX	6669BZ
6669CA	6669CB	6669CC	6669CE	6669CG	6669CH	6669CJ	6669CK	6669CL	6669CM
6669CN	6669CP	6669CR	6669CS	6669CT	6669CV	6669CW	6669CX	6669CZ	6669DA
6669DB	6669DC	6669DD	6669DE	6669DG	6669DH	6669DJ	6669DK	6669DL	6669DM
6669DN	6669DP	6669DR	6669DS	6669DT	6669DX	6669EA	6669EB	6669EC	6669ED
6669EE	6669EG	6669EH	6669EJ	6669EK	6669EL	6669EM	6669EN	6669GA	6669GB
6669GC	6669GD	6669GE	6669GG	6669GH	6669GJ	6669GK	6669GL	6669GM	6669GP
6669GR	6669GS	6669GT	6669MA	6669MB	6669MC	6669MD	6669ME	6669MG	6669MH
6669MJ	6669ML	6669MN	6669MP	6669MR	6669MT	6669MV	6669MX	6669MZ	6669NA
6669NB	6669NC	6669ND	6669WH	6671AA	6671AB	6671AC	6671AD	6671AE	6671AG
6671AH	6671AJ	6671AK	6671AL	6671AM	6671AN	6671AP	6671AR	6671AS	6671AT
6671AV	6671AW	6671AX	6671AZ	6671BA	6671BB	6671BC	6671BD	6671BE	6671BG
6671BH	6671BJ	6671BK	6671BL	6671BM	6671BN	6671BP	6671BR	6671BS	6671BV
6671BW	6671BX	6671BZ	6671CA	6671CB	6671CC	6671CD	6671CE	6671CG	6671CH
6671CJ	6671CK	6671CL	6671CM	6671CN	6671CP	6671CR	6671CZ	6671DA	6671DB
6671DC	6671DD	6671DE	6671DG	6671DH	6671DJ	6671DK	6671DL	6671DM	6671DN
6671DS	6671DT	6671DV	6671EA	6671EB	6671EC	6671ED	6671GA	6671GB	6671GC
6671GD	6671GE	6671GG	6671GH	6671GJ	6671GK	6671GL	6671GM	6671GN	6671GP
6671GR	6671GT	6671GV	6671GW	6671GX	6671GZ	6671HA	6671HB	6671HC	6671HD
6671HG	6671HH	6671HJ	6671HK	6671JD	6671KA	6671LA	6671LB	6671MA	6671MB
6671MC	6671MD	6671ME	6671XW	6671XX	6671XZ	6671ZB	6671ZC	6671ZD	6671ZE
6671ZG	6671ZH	6671ZJ	6671ZK	6671ZL	6671ZM	6671ZN	6671ZP	6671ZR	6671ZS
6671ZT	6671ZV	6671ZW	6671ZX	6671ZZ	6672LA	6672LB	6672LC	6672LD	6672LE

6672LG	6672MA	6672MB	6672MC	6672MD	6672ME	6673AB	6673AC	6673AD	6673AE
6673AG	6673AH	6673AJ	6673AK	6673BA	6673BB	6673BC	6673BD	6673BE	6673BG
6673BH	6673BJ	6673BK	6673BL	6673BM	6673BN	6673BP	6673BR	6673BS	6673BT
6673BV	6673BW	6673BX	6673DA	6673DB	6673DC	6673DD	6673DE	6673DG	6673DH
6673DJ	6673DK	6673DL	6673DM	6673DN	6673DP	6673DR	6673DS	6673DT	6673DV
6673DW	6673MA	6673MB	6673MC	6673MD	6673MG	6673WP	6673WR	6673WS	6673WT
6673WX	6673XA	6673XB	6673XC	6673XD	6673XE	6673XH	6673XJ	6673XK	6673XL
6673XM	6673XP	6673XR	6673XS	6673XT	6673XV	6673XW	6673XX	6673XZ	6674AA
6674AB	6674AC	6674AD	6674AE	6674AG	6674AH	6674AJ	6674AK	6674AL	6674AM
6674AN	6674AP	6674AR	6674AS	6674AT	6674AV	6674AW	6674BA	6674BB	6674BC
6674BD	6674BE	6674BG	6674BH	6674BJ	6674BK	6674BL	6674BM	6674BN	6674BP
6674BR	6674BS	6674BT	6674BV	6674BW	6674BX	6674BZ	6674CA	6674DA	6674DB
6674DD	6674DE	6674DH	6674DJ	6674DL	6674DM	6674DN	6674DP	6674DR	6674DS
6674DT	6674EA	6674EB	6674EC	6674ED	6674EE	6674EG	6674EH	6674EJ	6674EL
6674EM	6674EN	6674EP	6674ER	6674ES	6674ET	6674GA	6674GB	6674GC	6674GG
6674GH	6674HA	6674HB	6674HC	6674HD	6674HG	6674HK	6674HL	6674HN	6674LA
6674LB	6674LC	6674MB	6674MC	6674MD	6674ME	6674MG	6674MH	6674MJ	6674MN
6674MP	6675AC	6675NA							

**Tabel 1:** Geografische omschrijving van het congestiegebied.

### Aanwezige en gecontracteerde capaciteit

We constateren de verwachte congestie mede op basis van de gegevens in de onderstaande Tabel 2.

Aanwezige capaciteit van het elektriciteitsverdeelstation	45,47 MVA
Bestaande piekbelasting van het elektriciteitsverdeelstation voor analyse met verbruik	47,92 MVA
Bestaande piekbelasting van het elektriciteitsverdeelstation voor analyse met teruglevering	94,50 MVA
Totaal gecontracteerd vermogen verbruik door grootverbruik klanten	49,76 MW
Totaal gecontracteerd vermogen teruglevering door grootverbruik klanten	32,99 MW
Totaal aantal kleinverbruik aansluitingen	9744

**Tabel 2:** Aanwezige en gecontracteerde capaciteit in het congestiegebied.

Lees [hier](#) een toelichting op de waardes in de tabel en het gebruik hiervan in de netanalyse die Liander maakt om in maatwerk te beoordelen of er nog voldoende capaciteit is voor nieuwe klantaanvragen. Hier wordt ook uitgelegd waarom de aanwezige en gecontracteerde capaciteit flink van elkaar kan verschillen en problemen gerelateerd aan spanning en/of kortsluitvermogen de gecontracteerde capaciteit lager kan zijn dan de ogenschijnlijk aanwezige capaciteit.

### Hoe en wanneer lost Liander dit op?

Liander investeert volop in de uitbreiding van het elektriciteitsnet. Ook in dit gebied gaan we werkzaamheden uitvoeren om het elektriciteitsnet uit te breiden.



Liander verwacht de werkzaamheden voor het uitbreiden van het elektriciteitsnet in het eerste kwartaal van 2026 afgerond te hebben. Op dit moment breiden we het station uit met een extra 150/10 kv transformator. Ook wordt op dit moment onderzocht of we de trafocapaciteit nog verder kunnen vergroten. Deze oplossingen geven een verruiming van de capaciteit van het station. Deze verruiming zal echter onvoldoende zijn om de periode tot de bouw van een nieuw 150/20 kV station volledig te kunnen overbruggen.

We hebben onderzocht of er andere technische mogelijkheden zijn die een (tijdelijke) oplossing bieden voor het knelpunt, zoals het aanpassen van de netconfiguratie. Helaas blijkt in dit gebied een netuitbreiding op dit moment nog de enige technische oplossing. Eventueel kunnen ook congestiemanagement en/of individuele klantafspraken een tijdelijke oplossing bieden. Op dit moment onderzoeken we deze mogelijkheden. Daarover houden we onze klanten op de hoogte. Houd voor de meest actuele informatie over de permanente en tijdelijke oplossingen ook [de website van Liander](#) in de gaten..

## Capaciteitsproblemen bij verbruik en teruglevering voor Dodewaard kabel DOD 10-1V2.03

06-02-2020

Verdeelstation Dodewaard kabel DOD 10-1V2.03 heeft zijn capaciteitsgrens bereikt. Dit geldt voor verbruik en teruglevering van elektriciteit. We onderzoeken momenteel wanneer we dit probleem kunnen oplossen. Hieronder staan de details van de oorzaak en de omschrijving van het congestiegebied.

### Oorzaak

In Nederland neemt de behoefte aan verbruik en teruglevering van elektriciteit op het net snel toe. Het elektriciteitsnet is daar in bepaalde gevallen nog niet op berekend. In dit geval ontstaat daardoor in het gebied rondom Dodewaard een tekort aan transportcapaciteit voor verbruik en teruglevering van elektriciteit.

Deze situatie leidt tot spanningsvariaties die niet langer binnen de vereiste kwaliteitsnormen vallen. Bij een te hoge of te lage spanning werken de aangesloten installaties mogelijk niet als gewenst, of kunnen deze schade oplopen. Daarnaast leidt deze situatie ook tot een overschrijding van de maximaal toelaatbare hoeveelheid stroom op het elektriciteitsnet. Als de maximale hoeveelheid stroom wordt overschreden, vallen onderdelen van ons net uit of raakt het net beschadigd door overbelasting.

### Gebiedsbeschrijving

Het congestiegebied staat weergegeven in de kaart en de lijst met postcodegebieden hieronder.

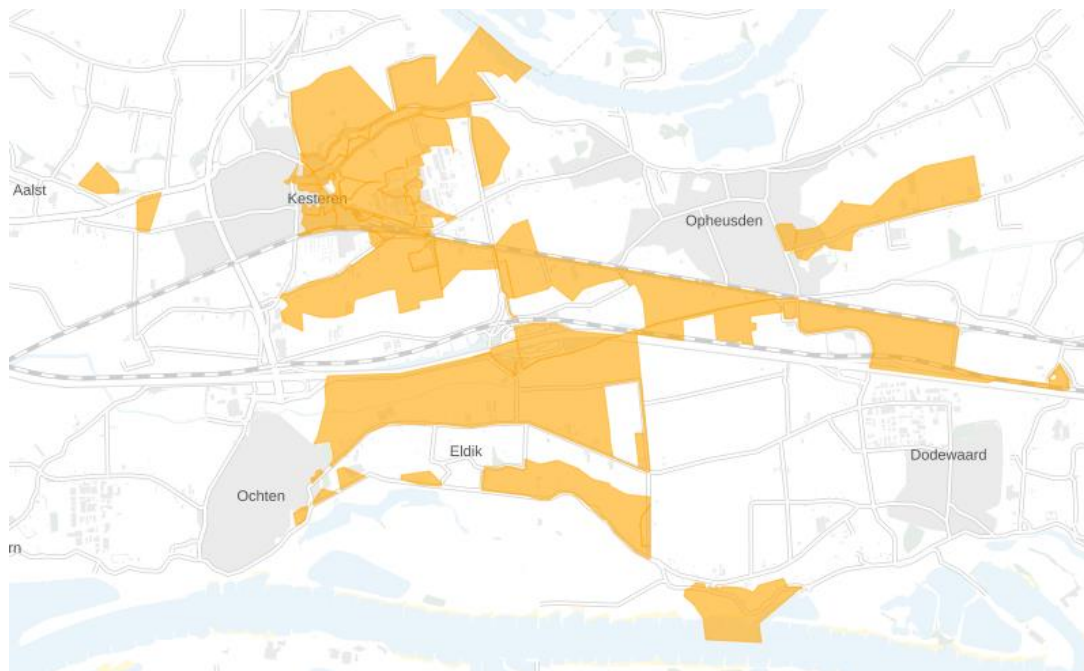

**Figuur 1:** Kaart van het congestiegebied.

4041AS	4041AV	4041CA	4041CC	4041CH	4041CJ	4041CK	4041CL	4041CM	4041CN
4041CR	4041CT	4041CV	4041CX	4041EA	4041ED	4041EE	4041EH	4041EJ	4041EK
4041EL	4043AB	4043HA	4043JX	4043KB	4043KD	4043KG	4043KH	4043MT	4051CG
4051CK	4051CT	4051CZ	6669CX	6669MA	6669MJ				

**Tabel 1:** Geografische omschrijving van het congestiegebied.

## Beschikbare en gecontracteerde capaciteit

We constateren de verwachte congestie mede op basis van de gegevens die in onderstaande tabel staan weergegeven.

Beschikbare capaciteit van de hoofdkabel van de middenspanningskabel	2,91 MVA
Bestaande piekbelasting van de hoofdkabel van de middenspanningskabel voor analyse met verbruik	2,16 MVA
Bestaande piekbelasting van de hoofdkabel van de middenspanningskabel voor analyse met teruglevering	0,27 MVA
Totaal gecontracteerd vermogen levering grootverbruik klanten	3,55 MW
Totaal gecontracteerd vermogen teruglevering grootverbruik klanten	1,06 MW
Totaal aantal kleinverbruik aansluitingen	224

**Tabel 2:** Aanwezige en gecontracteerde capaciteit in het congestiegebied.

Lees [hier](#) een toelichting op de waardes in de tabel en het gebruik hiervan in de netanalyse die Liander maakt om in maatwerk te beoordelen of er nog voldoende capaciteit is voor nieuwe klantaanvragen. Hier wordt ook uitgelegd waarom de beschikbare en gecontracteerde capaciteit flink van elkaar kan verschillen en bij spanningsproblemen de gecontracteerde capaciteit lager kan zijn dan de ogenschijnlijk beschikbare capaciteit.

## Hoe en wanneer lost Liander dit op?

Liander investeert volop in de uitbreiding van het elektriciteitsnet. Ook in dit gebied gaan we werkzaamheden uitvoeren om het elektriciteitsnet uit te breiden.

Liander plant momenteel de werkzaamheden voor de uitbreiding van het elektriciteitsnet in dit gebied. Zodra bekend is wanneer de congestie verholpen wordt, plaatsen we dat op de capaciteitspagina's op onze website.

Verder kijken we naar [tussentijdse oplossingen](#) waarmee we de beschikbare capaciteit op een andere manier aan klanten kunnen aanbieden, zoals congestiemanagement. Houd voor de meest actuele informatie over de oplossingen regionale capaciteitspagina's in de gaten op [www.liander.nl](http://www.liander.nl).

Uitkomst congestieonderzoek verbruik en teruglevering voor Dodewaard kabel DOD 10-1V2.03  
20-02-2020

Congestiemanagement biedt helaas geen oplossing voor een andere verdeling van de capaciteit in dit congestiegebied. De vereiste doorlooptijd om congestiemanagement in te richten ligt te dicht op het moment wanneer Liander verwacht dit knelpunt al structureel verholpen te hebben door middel van de geplande netverzwaring.

Wat doet Liander in de tussentijd?

Naast de verzwaringen gaan we op zoek naar verschillende tussenoplossingen voor de korte termijn. Een van de mogelijke tussenoplossingen is het toepassen van congestiemanagement – het op elkaar afstemmen van vraag en aanbod – volgens de Netcode elektriciteit. We onderzoeken voor de congestiegebieden in dit document of dit mogelijk is. Daarnaast onderzoeken we of de reservestelling (een soort ‘vluchtstrook’) in ons net kunnen gebruiken.

Deze onderzoeken kunnen lang duren, omdat er vaak extra metingen nodig zijn en er grond- en tracéstudies uitgevoerd moeten worden. Ook zijn niet voor elk geval dezelfde oplossingen toepasbaar. De aanpak is afhankelijk van de oorzaak van de congestie. Als we geen tussenoplossingen kunnen vinden, dan is het helaas nodig om tijdelijke transportbeperkingen op te leggen, tot de netuitbreiding gereed is.

## Voorankondiging transportproblemen bij verbruik en teruglevering voor Dodewaard kabel DOD 10-1V2.08

12-05-2022

Liander voorziet dat de maximale grenzen van verdeelstation Dodewaard kabel DOD 10-1V2.08 zijn bereikt. Dit geldt voor verbruik en teruglevering van elektriciteit. Naar verwachting lossen we dit probleem in het vierde kwartaal van 2026 op. Hieronder staan de details van de oorzaak en de omschrijving van het congestiegebied.

### Oorzaak

In Nederland neemt de behoefte aan verbruik en teruglevering van elektriciteit op het net snel toe. Het elektriciteitsnet is daar in bepaalde gevallen nog niet op toegespitst. In dit geval ontstaat daardoor in de regio gevoed door station Dodewaard kabel DOD 10-1V2.08 een tekort aan transportcapaciteit voor verbruik en teruglevering van elektriciteit. Zie de gebiedsbeschrijving voor een nauwkeurig beeld van het gebied.

Deze situatie leidt tot spanningsvariaties die niet langer binnen de vereiste kwaliteitsnormen vallen. Bij een te hoge of te lage spanning werken de aangesloten installaties mogelijk niet als gewenst of kunnen deze schade oplopen.

### Gebiedsbeschrijving

Het congestiegebied staat weergegeven in de kaart en de lijst met postcodegebieden hieronder.

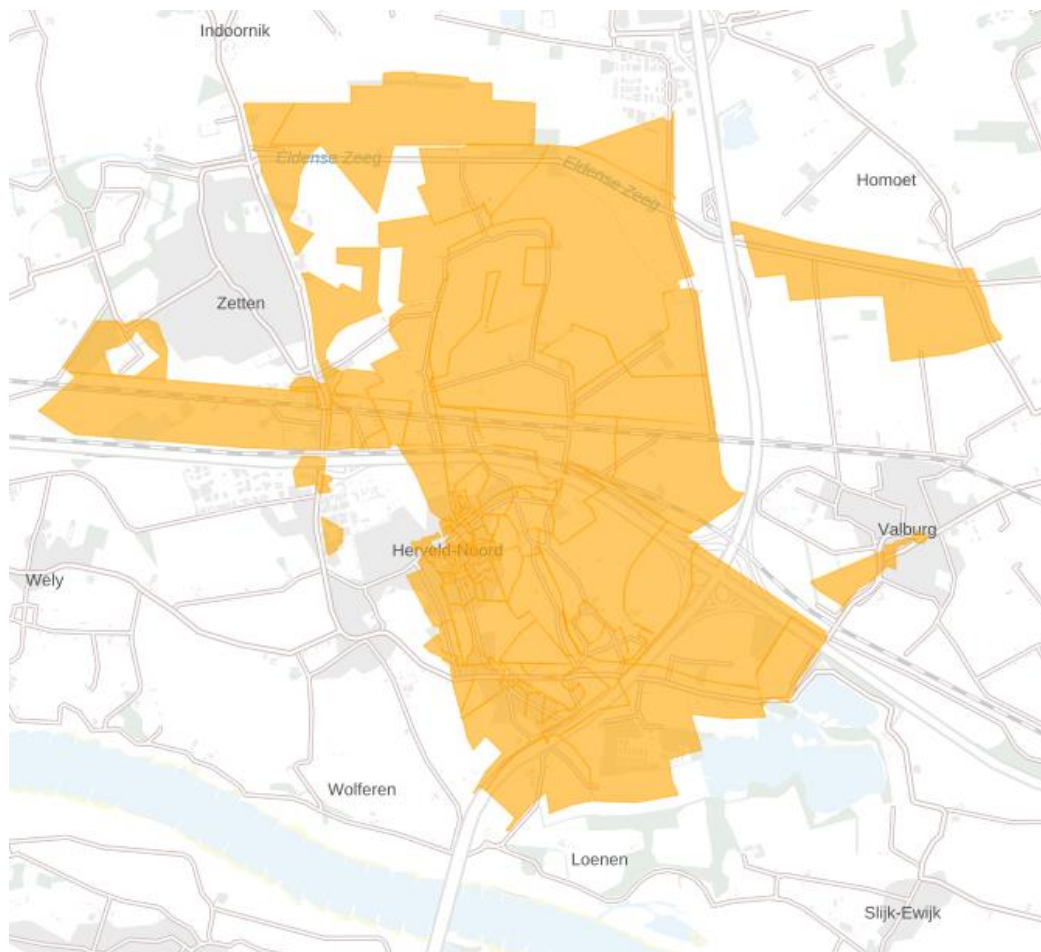

**Figuur 5:** Kaart van het congestiegebied.

6666MD	6671DA	6671DG	6671DH	6671DK	6671LA	6671MA	6671MC	6673DB	6673DD
6674AA	6674AB	6674AC	6674AD	6674AE	6674AG	6674AH	6674AJ	6674AK	6674AL
6674AM	6674AN	6674AP	6674AR	6674AS	6674AT	6674AV	6674AW	6674BA	6674BB
6674BC	6674BE	6674BG	6674BH	6674BJ	6674BK	6674BL	6674BM	6674BR	6674BS
6674BT	6674BV	6674BW	6674BX	6674BZ	6674CA	6674DA	6674DB	6674DL	6674DM
6674DN	6674DP	6674DR	6674DS	6674DT	6674EA	6674EB	6674EC	6674ED	6674EE
6674EG	6674EH	6674EJ	6674EL	6674EM	6674EN	6674EP	6674ER	6674ES	6674ET
6674GA	6674GG	6674GH	6674HA	6674HB	6674HC	6674HD	6674HG	6674HK	6674HL
6674HN	6674LA	6674LB	6674LC	6674MB	6674MC	6674MD	6674ME	6674MG	6674MH
6674MJ	6674MN	6674MP	6675AC	6675NA					

Tabel 1: Geografische omschrijving van het congestiegebied.

## Aanwezige en gecontracteerde capaciteit

We constateren de verwachte congestie mede op basis van de gegevens in de onderstaande Tabel 2.

Aanwezige capaciteit van de hoofdkabel van de middenspanningskabel	3,946 MVA
Bestaande piekbelasting van de hoofdkabel van de middenspanningskabel voor analyse met verbruik	2,292 MVA
Bestaande piekbelasting van de hoofdkabel van de middenspanningskabel voor analyse met teruglevering	0,800 MVA
Totaal gecontracteerd vermogen verbruik door grootverbruik klanten	2,24 MW
Totaal gecontracteerd vermogen teruglevering door grootverbruik klanten	2,60 MW
Totaal aantal kleinverbruik aansluitingen	1.247

Tabel 2: Aanwezige en gecontracteerde capaciteit in het congestiegebied.

Lees [hier](#) een toelichting op de waardes in de tabel en het gebruik hiervan in de netanalyse die Liander maakt om in maatwerk te beoordelen of er nog voldoende capaciteit is voor nieuwe klantaanvragen. Hier wordt ook uitgelegd waarom de aanwezige en gecontracteerde capaciteit flink van elkaar kan verschillen en bij problemen gerelateerd aan spanning en/of kortsluitvermogen de gecontracteerde capaciteit lager kan zijn dan de ogenschijnlijk aanwezige capaciteit.

## Hoe en wanneer lost Liander dit op?

Liander investeert volop in de uitbreiding van het elektriciteitsnet. Ook in dit gebied gaan we werkzaamheden uitvoeren om het elektriciteitsnet uit te breiden.

Liander verwacht de werkzaamheden voor het uitbreiden van het elektriciteitsnet in het vierde kwartaal van 2026 afgerond te hebben. We lossen dit op door de kabelcapaciteit van het distributienet in de omgeving te vergroten.

We hebben onderzocht of er andere technische mogelijkheden zijn die een (tijdelijke) oplossing bieden voor het knelpunt, zoals het aanpassen van de netconfiguratie of het afschakelen van opwekinstallaties wanneer het elektriciteitsnet zich in de storings- of onderhoudssituatie bevindt. Helaas blijkt in dit gebied een netuitbreiding op dit moment nog de enige technische oplossing. Eventueel kunnen ook congestiemanagement en/of individuele klantafspraken een tijdelijke oplossing bieden. Daarover houden we onze klanten op de hoogte. Houd voor de meest actuele informatie over de permanente en tijdelijke oplossingen ook [de website van Liander](#) in de gaten.

## Congestie managementonderzoek voor verdeelstation Dodewaard kabel DOD 10-1V2.08

12-05-2022

Liander heeft voor verdeelstation Dodewaard kabel DOD 10-1V2.08 de mogelijkheden voor congestie management onderzocht. Het onderzoek is uitgevoerd op basis van de eisen die aan een congestie managementonderzoek zijn gesteld in de Netcode elektriciteit, artikel 9.5 lid 5. Dit artikel specificeert dat 'congestie management zal worden toegepast indien uit het onderzoek blijkt dat:

- de betrokken netbeheerder(s) het nettechnisch mogelijk acht(en) en;
- de betrokken netbeheerder(s) het bedrijfsvoeringstechnisch mogelijk acht(en) en;
- de periode van verwachte structurele congestie langer duurt dan 1 jaar en korter dan 4 jaar en;
- in het desbetreffende gebied voldoende potentiële deelnemers aanwezig zijn voor de uitvoering van congestie management.'

Daarnaast stelt artikel 9.4 lid 2 uit de Netcode elektriciteit aanvullende eisen voor de toepassing van congestie management in netten lager dan 110 kV. Toepassing van congestie management is hier mogelijk indien en voor zover:

- de verwachte fysieke congestie in deze netten geen relatie heeft met het overschrijden van het toegestane kortsluitvermogen in deze netten en;
- de netten voor invoering van genoemde maatregelen technisch uitgerust zijn of kunnen worden, waaronder wordt verstaan de continu beschikbare mogelijkheid om de relevante netdelen en -componenten op afstand te bewaken en te bedienen en;
- de benodigde systemen om de genoemde maatregelen effectief te kunnen uitvoeren beschikbaar zijn of dit zijn binnen maximaal 25% van de doorlooptijd van de uit te voeren netverzorging, -wijziging of -uitbreiding zoals genoemd in het derde lid.

Deze aspecten zullen in de navolgende hoofdstukken nader worden uitgewerkt.

Eind 2019 heeft de Autoriteit Consument en Markt (ACM) een informele rapportage gedeeld met de titel 'Invulling congestie managementrapporten', waarin zij een afspiegeling geeft van de huidige verwachtingen op het gebied van congestie management en de invulling van de hieraan gelieerde rapporten, om de sector transparantie te bieden. Deze rapportage van de ACM is als richtlijn meegenomen.

## 1. Congestiegebied

Liander voorziet structurele congestie op verdeelstation Dodewaard kabel DOD 10-1V2.08 voor verbruik en teruglevering van elektriciteit.

Liander heeft meer aanvragen naar extra vermogen ontvangen dan initieel verwacht. In de regio van verdeelstation Dodewaard kabel DOD 10-1V2.08 lopen we tegen de toegestane grenzen van het elektriciteitsnet aan. Als de van toepassing zijnde veiligheidsgrenzen overschreden worden, vallen onderdelen van ons net uit of raken het net of daarop aangesloten installaties beschadigd.



## 2. Technische analyse

### 2.1 Huidige aanwezige transportcapaciteit en ontwikkeling

Zoals uit **Fout! Verwijzingsbron niet gevonden.**2 in de vooraankondiging te lezen valt, beschikt v erdeelstation Dodewaard kabel DOD 10-1V2.08 over 3,946 MVA aan aanwezige transportcapaciteit. Voor middenspanningskabels is de figuur die inzicht geeft in de verwachte ontwikkeling van de aanwezige transportcapaciteit in het congestiegebied voor de komende 5 jaar helaas niet beschikbaar. Dit komt door de technische samenstelling van het middenspanningsnet waarbij de beschikbare capaciteit lokaal sterk kan variëren. Meer informatie hierover is te vinden in de bijlage, zie: 'Lokale stroomcapaciteit knelpunten in kabels in het distributienet'.

### 2.2 Huidige en verwachte belasting

Voor middenspanningskabels zijn de gerealiseerde vermogenscurves, verwachte belastingprognoses en verwachte hoeveelheid niet te transporteren energie helaas niet beschikbaar. Dit komt door de technische samenstelling van het middenspanningsnet waarbij de aanwezige capaciteit lokaal sterk kan variëren. Meer informatie hierover is te vinden in de bijlage, zie: 'Lokale stroomcapaciteit knelpunten in kabels in het distributienet'.

### 2.3 Duur structurele congestie

Naar verwachting kunnen de huidige/toekomstige vermogenstekorten op z'n vroegst in het vierde kwartaal van 2026 structureel worden opgelost. Hiermee is de periode van verwachte toepasbaarheid van congestiemanagement langer dan de in de Netcode elektriciteit gestelde minimale duur van 1 jaar en wordt voldaan aan de voorwaarden zoals gesteld in de Netcode elektriciteit.

### 2.4 Net- en bedrijfsvoeringstechnische randvoorwaarden

Dit congestiegebied wordt gekenmerkt door een probleem in de reservestelling van het middenspanningsnet. Omschakelmogelijkheden voor belasting zorgen ervoor dat de gevolgen van een storing voor de aangeslotenen in dit gebied beperkt blijven. De netbeheerder is wettelijk verplicht om voldoende reservecapaciteit aan te houden voor het transport van elektriciteit. Doordat storingen niet vooraf te voorspellen zijn, is congestiemanagement zoals beschreven in de Netcode elektriciteit geen geschikte oplossing voor dit probleem. Bij congestiemanagement wordt immers gewerkt met dagdagelijkse transportprognoses op basis waarvan de netbeheerder de dag van te voren biedingen uitvraagt aan aangeslotenen en marktpartijen. Hierdoor wordt in dit congestiegebied niet voldaan aan de voorwaarden zoals gesteld in de Netcode elektriciteit. Daarnaast wordt dit congestiegebied gekenmerkt door spanningsproblemen in het middenspanningsnet. Het beheersen van de spanningskwaliteit op een elektriciteitsnet is maatwerk. Of dat maatwerk mogelijk is, is afhankelijk van de technische mogelijkheden in relatie tot de veranderende omstandigheden: nieuwe afnemers die op het bestaande net een aansluiting hebben of wensen met een nieuw patroon van verbruik en/of productie. Afnemers onderling versterken de spanningswisselingen. De mogelijkheden tot uitvoeren van congestiemanagement zoals beschreven in de Netcode elektriciteit worden daardoor te complex binnen dit congestiegebied met de beschikbare technische middelen om de spanningskwaliteit te beheersen. Een structurele aanpassing van het net is noodzakelijk en hierdoor wordt in dit congestiegebied niet voldaan aan de voorwaarden zoals gesteld in de Netcode elektriciteit. Meer informatie over de spanningskwaliteit is te vinden in de bijlage, zie: 'Kwaliteit van de spanning'.

### *2.5 Aanvullende eisen uit de Netcode elektriciteit*

Artikel 9.4 lid 2 uit de Netcode elektriciteit bevat aanvullende eisen voor de toepassing van congestiemanagement in netten lager dan 110 kV.

Aangezien er in dit congestiegebied onvoldoende potentiële deelnemers aanwezig zijn voor de toepassing van congestiemanagement (dit is nader toegelicht in paragraaf 3.2 'Analyse potentiële deelnemers'), is besloten om geen nader onderzoek te verrichten naar de technische randvoorwaarden en mogelijkheden om congestiemanagement toe te kunnen passen in dit congestiegebied. Daarnaast wordt er in dit congestiegebied niet aan de net- en bedrijfsvoeringstechnische randvoorwaarden voor de toepassing van congestiemanagement voldaan (dit wordt nader toegelicht in paragraaf 2.4 'Net- en bedrijfsvoeringstechnische randvoorwaarden').

### *2.6 Conclusie*

Aangezien er in dit congestiegebied onvoldoende potentiële deelnemers aanwezig zijn voor de toepassing van congestiemanagement, is de technische analyse in dit hoofdstuk beperkt gebleven tot inzicht verschaffen in de actuele situatie in dit netdeel. Daarnaast wordt in dit congestiegebied niet aan de net- en bedrijfsvoeringstechnische randvoorwaarden voor de toepassing van congestiemanagement voldaan.

### 3. Marktanalyse

Dit hoofdstuk geeft inzicht in de mogelijkheden tot het toepassen van congestiemanagement in het gebied rondom het netdeel. In dit gebied is een inventarisatie uitgevoerd van de aangeslotenen en marktpartijen die binnen dit congestiegebied verwacht worden bij te kunnen dragen aan congestiemanagement. Om met voldoende zekerheid in te kunnen schatten of aangeslotenen bij kunnen dragen aan congestiemanagement wordt in ieder geval rekening gehouden met:

- het onderscheid tussen de partijen die verplicht kunnen worden om biedingen uit te brengen en partijen die geen verplichting kennen (artikel 9.9 uit de Netcode elektriciteit).
- het kunnen beschikken over de individuele transportprognoses en meetdata van de desbetreffende aangeslotenen voor de verificatie van biedingen.
- de beschikbaarheid van regelbaar vermogen ten tijde van de fysieke congestie.

#### 3.1 Toetsingscriteria

Voor een marktgebaseerde oplossing met redispatch biedingen moeten er voldoende potentiële deelnemers zijn voor congestiemanagement. Hierbij wordt gekeken naar de volgende twee criteria:

##### 1. Voldoende aantal deelnemers

Om effectieve marktwerking te garanderen moeten er voldoende onafhankelijke partijen zijn die operationeel in staat zijn om deel te nemen aan congestiemanagement. Hierbij wordt rekening gehouden met mogelijke wijzigingen in beschikbaarheid van deelnemers tijdens het toepassen van congestiemanagement.

##### 2. Voldoende volume aan verwacht beschikbaar vermogen

Het verwachte beschikbare vermogen van de mogelijk deelnemers dient voldoende te zijn om de extra toe te kennen transportcapaciteit af te dekken. Hierbij wordt rekening gehouden met de mogelijkheid dat een deel van het volume tijdens het toepassen van congestiemanagement kan wegvallen.

#### 3.2 Analyse potentiële deelnemers

Tabel 3 toont het aantal klanten aangesloten op verdeelstation Dodewaard kabel DOD 10-1V2.08 dat kan bijdragen aan congestiemanagement wanneer de grens zoals gesteld in artikel 9.7 van de Netcode elektriciteit wordt gelegd op 1 MW.

Aantal grootverbruik klanten dat verplicht kan worden om biedingen te doen	1
Aantal grootverbruik klanten dat <u>niet</u> verplicht kan worden om biedingen te doen <sup>22</sup>	0

Tabel 3: Aantal grootverbruik klanten met GTV boven 1 MW in het congestiegebied.

Op basis van de bovenstaande analyse concludeert Liander dat er onvoldoende potentiële deelnemers in dit congestiegebied zijn om congestiemanagement toe te passen. Congestiemanagement zoals beschreven in de Netcode elektriciteit gaat uit van dagdagelijkse biedingen met een biedladder. Als gevolg van het ontbreken van voldoende potentiële deelnemers zijn er onvoldoende garanties aanwezig dat het aangeboden flexibel vermogen ten alle tijden zal volstaan om fysieke congestie te voorkomen. Hierdoor wordt in dit congestiegebied niet voldaan aan de voorwaarden zoals gesteld in de Netcode elektriciteit.

<sup>22</sup> Op basis van artikel 9.9 uit de Netcode elektriciteit.

### *3.3 Contractuele randvoorwaarden*

Aangezien er in dit congestiegebied onvoldoende potentiële deelnemers aanwezig zijn voor de toepassing van congestiemanagement, is besloten om geen nader onderzoek te verrichten naar de contractuele randvoorwaarden noodzakelijk om congestiemanagement toe te kunnen passen in dit congestiegebied. Daarnaast wordt er in dit congestiegebied niet aan de net- en bedrijfsvoeringstechnische randvoorwaarden voor de toepassing van congestiemanagement voldaan.

### *3.4 Verwachte kosten*

Aangezien er in dit congestiegebied onvoldoende potentiële deelnemers aanwezig zijn voor de toepassing van congestiemanagement, is besloten om geen nader onderzoek te verrichten naar de verwachte totale kosten voor de toepassing van congestiemanagement in dit congestiegebied. Daarnaast wordt er in dit congestiegebied niet aan de net- en bedrijfsvoeringstechnische randvoorwaarden voor de toepassing van congestiemanagement voldaan.

### *3.5 Conclusie*

Op basis van de marktanalyse in dit hoofdstuk concludeert Liander dat er onvoldoende potentiële deelnemers in dit congestiegebied zijn om congestiemanagement toe te passen. Daarnaast wordt er in dit congestiegebied niet voldaan aan de net- en bedrijfsvoeringstechnische randvoorwaarden voor de toepassing van congestiemanagement.

#### 4. Conclusie

Verschillende oorzaken zorgen in de aankomende jaren voor structurele congestie op verdeelstation Dodewaard kabel DOD 10-1V2.08. De netverzwaring is gepland in het vierde kwartaal van 2026.

Uit dit congestiemanagementonderzoek is gebleken dat niet aan de voorwaarden zoals gesteld in de Netcode elektriciteit wordt voldaan. Congestiemanagement is daarom geen oplossing voor dit congestiegebied. Liander blijft onderzoeken of er andere oplossingen mogelijk zijn voor onze klanten.

## Voorankondiging transportproblemen bij verbruik en teruglevering voor Dodewaard kabel DOD 10-1V2.11

12-05-2022

Liander voorziet dat de maximale grenzen van verdeelstation Dodewaard kabel DOD 10-1V2.11 zijn bereikt. Dit geldt voor verbruik en teruglevering van elektriciteit. Naar verwachting lossen we dit probleem in het vierde kwartaal van 2026 op. Hieronder staan de details van de oorzaak en de omschrijving van het congestiegebied.

### Oorzaak

In Nederland neemt de behoefte aan verbruik en teruglevering van elektriciteit op het net snel toe. Het elektriciteitsnet is daar in bepaalde gevallen nog niet op toegespitst. In dit geval ontstaat daardoor in de regio gevoed door station Dodewaard kabel DOD 10-1V2.11 een tekort aan transportcapaciteit voor verbruik en teruglevering van elektriciteit. Zie de gebiedsbeschrijving voor een nauwkeurig beeld van het gebied.

Deze situatie leidt tot spanningsvariaties die niet langer binnen de vereiste kwaliteitsnormen vallen. Bij een te hoge of te lage spanning werken de aangesloten installaties mogelijk niet als gewenst of kunnen deze schade oplopen.

### Gebiedsbeschrijving

Het congestiegebied staat weergegeven in de kaart en de lijst met postcodegebieden hieronder.

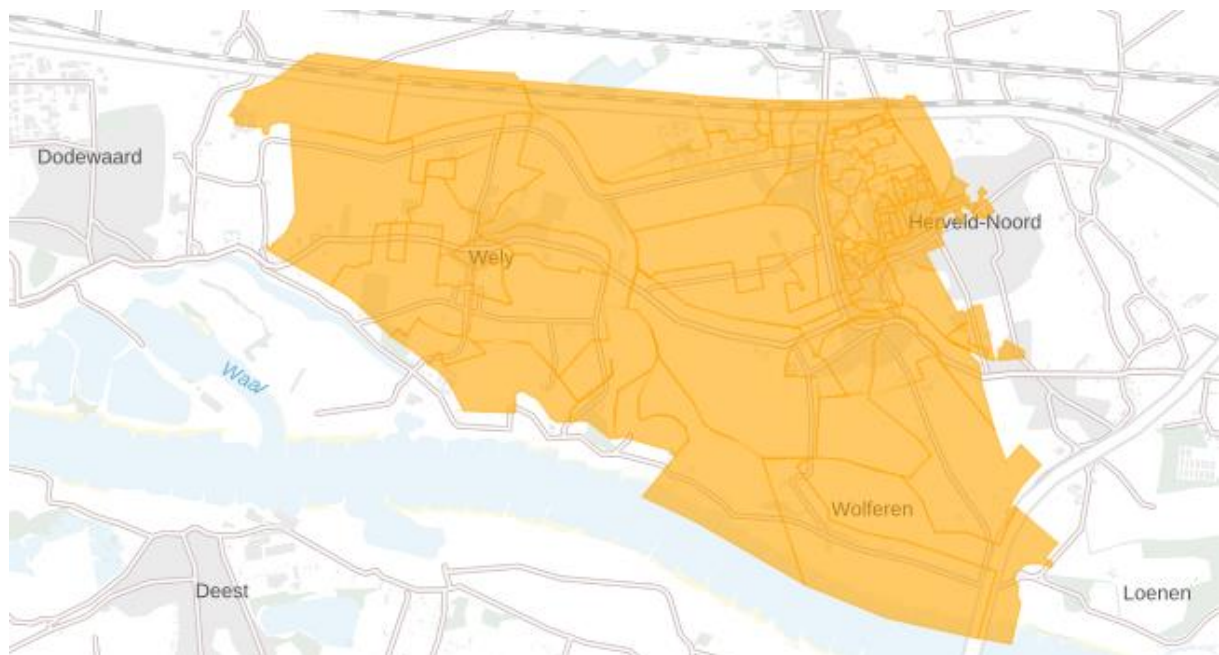

Figuur 6: Kaart van het congestiegebied.

6669DG	6669DH	6669DJ	6669DK	6669DL	6669DM	6669DN	6669DP	6669DR	6669DS
6669DT	6669DX	6669MG	6673AB	6673AC	6673AD	6673AE	6673AG	6673AH	6673AJ
6673AK	6673BA	6673BB	6673BC	6673BD	6673BE	6673BG	6673BH	6673BJ	6673BK
6673BL	6673BM	6673BN	6673BP	6673BR	6673BS	6673BT	6673BV	6673BW	6673BX
6673DA	6673DB	6673DC	6673DD	6673DE	6673DG	6673DH	6673DJ	6673DK	6673DL
6673DM	6673DN	6673DP	6673DR	6673DS	6673DT	6673DV	6673DW	6673MA	6673MB
6673MC	6673MD	6673MG	6673WP	6673WR	6673WS	6673WT	6673WX	6673XA	6673XB

6673XC	6673XD	6673XE	6673XH	6673XJ	6673XK	6673XL	6673XM	6673XP	6673XR
6673XS	6673XT	6673XV	6673XW	6673XX	6673XZ	6674AE	6674BA	6674BD	6674BN
6674BP	6674BW	6674DD	6674DE	6674DH	6674DJ	6674GB			

**Tabel 1:** Geografische omschrijving van het congestiegebied.

### Aanwezige en gecontracteerde capaciteit

We constateren de verwachte congestie mede op basis van de gegevens in de onderstaande Tabel 2.

Aanwezige capaciteit van de hoofdkabel van de middenspanningskabel	3,946 MVA
Bestaande piekbelasting van de hoofdkabel van de middenspanningskabel voor analyse met verbruik	2,219 MVA
Bestaande piekbelasting van de hoofdkabel van de middenspanningskabel voor analyse met teruglevering	0,546 MVA
Totaal gecontracteerd vermogen verbruik door grootverbruik klanten	3,54 MW
Totaal gecontracteerd vermogen teruglevering door grootverbruik klanten	0,81 MW
Totaal aantal kleinverbruik aansluitingen	1.117

**Tabel 2:** Aanwezige en gecontracteerde capaciteit in het congestiegebied.

Lees [hier](#) een toelichting op de waardes in de tabel en het gebruik hiervan in de netanalyse die Liander maakt om in maatwerk te beoordelen of er nog voldoende capaciteit is voor nieuwe klantaanvragen. Hier wordt ook uitgelegd waarom de aanwezige en gecontracteerde capaciteit flink van elkaar kan verschillen en bij problemen gerelateerd aan spanning en/of kortsluitvermogen de gecontracteerde capaciteit lager kan zijn dan de ogenschijnlijk aanwezige capaciteit.

### Hoe en wanneer lost Liander dit op?

Liander investeert volop in de uitbreiding van het elektriciteitsnet. Ook in dit gebied gaan we werkzaamheden uitvoeren om het elektriciteitsnet uit te breiden.

Liander verwacht de werkzaamheden voor het uitbreiden van het elektriciteitsnet in het vierde kwartaal van 2026 afgerond te hebben. We lossen dit op door de kabelcapaciteit van het distributienet in de omgeving te vergroten.

We hebben onderzocht of er andere technische mogelijkheden zijn die een (tijdelijke) oplossing bieden voor het knelpunt, zoals het aanpassen van de netconfiguratie of het afschakelen van opwekinstallaties wanneer het elektriciteitsnet zich in de storings- of onderhoudssituatie bevindt. Helaas blijkt in dit gebied een netuitbreiding op dit moment nog de enige technische oplossing. Eventueel kunnen ook congestiemanagement en/of individuele klantafspraken een tijdelijke oplossing bieden. Daarover houden we onze klanten op de hoogte. Houd voor de meest actuele informatie over de permanente en tijdelijke oplossingen ook [de website van Liander](#) in de gaten.

## Congestie managementonderzoek voor verdeelstation Dodewaard kabel DOD 10-1V2.11

12-05-2022

Liander heeft voor verdeelstation Dodewaard kabel DOD 10-1V2.11 de mogelijkheden voor congestie management onderzocht. Het onderzoek is uitgevoerd op basis van de eisen die aan een congestie managementonderzoek zijn gesteld in de Netcode elektriciteit, artikel 9.5 lid 5. Dit artikel specificeert dat 'congestie management zal worden toegepast indien uit het onderzoek blijkt dat:

- de betrokken netbeheerder(s) het nettechnisch mogelijk acht(en) en;
- de betrokken netbeheerder(s) het bedrijfsvoeringstechnisch mogelijk acht(en) en;
- de periode van verwachte structurele congestie langer duurt dan 1 jaar en korter dan 4 jaar en;
- in het desbetreffende gebied voldoende potentiële deelnemers aanwezig zijn voor de uitvoering van congestie management.'

Daarnaast stelt artikel 9.4 lid 2 uit de Netcode elektriciteit aanvullende eisen voor de toepassing van congestie management in netten lager dan 110 kV. Toepassing van congestie management is hier mogelijk indien en voor zover:

- de verwachte fysieke congestie in deze netten geen relatie heeft met het overschrijden van het toegestane kortsluitvermogen in deze netten en;
- de netten voor invoering van genoemde maatregelen technisch uitgerust zijn of kunnen worden, waaronder wordt verstaan de continu beschikbare mogelijkheid om de relevante netdelen en -componenten op afstand te bewaken en te bedienen en;
- de benodigde systemen om de genoemde maatregelen effectief te kunnen uitvoeren beschikbaar zijn of dit zijn binnen maximaal 25% van de doorlooptijd van de uit te voeren netverzwaring, -wijziging of -uitbreiding zoals genoemd in het derde lid.

Deze aspecten zullen in de navolgende hoofdstukken nader worden uitgewerkt.

Eind 2019 heeft de Autoriteit Consument en Markt (ACM) een informele rapportage gedeeld met de titel 'Invulling congestie managementrapporten', waarin zij een afspiegeling geeft van de huidige verwachtingen op het gebied van congestie management en de invulling van de hieraan gelieerde rapporten, om de sector transparantie te bieden. Deze rapportage van de ACM is als richtlijn meegenomen.



## 1. Congestiegebied

Liander voorziet structurele congestie op verdeelstation Dodewaard kabel DOD 10-1V2.11 voor verbruik en teruglevering van elektriciteit.

Liander heeft meer aanvragen naar extra vermogen ontvangen dan initieel verwacht. In de regio van verdeelstation Dodewaard kabel DOD 10-1V2.11 lopen we tegen de toegestane grenzen van het elektriciteitsnet aan. Als de van toepassing zijnde veiligheidsgrenzen overschreden worden, vallen onderdelen van ons net uit of raken het net of daarop aangesloten installaties beschadigd.

## 2. Technische analyse

### 2.1 Huidige aanwezige transportcapaciteit en ontwikkeling

Zoals uit **Fout! Verwijzingsbron niet gevonden.**2 in de vooraankondiging te lezen valt, beschikt v erdeelstation Dodewaard kabel DOD 10-1V2.11 over 3,946 MVA aan aanwezige transportcapaciteit. Voor middenspanningskabels is de figuur die inzicht geeft in de verwachte ontwikkeling van de aanwezige transportcapaciteit in het congestiegebied voor de komende 5 jaar helaas niet beschikbaar. Dit komt door de technische samenstelling van het middenspanningsnet waarbij de beschikbare capaciteit lokaal sterk kan variëren. Meer informatie hierover is te vinden in de bijlage, zie: 'Lokale stroomcapaciteit knelpunten in kabels in het distributienet'.

### 2.2 Huidige en verwachte belasting

Voor middenspanningskabels zijn de gerealiseerde vermogenscurves, verwachte belastingprognoses en verwachte hoeveelheid niet te transporteren energie helaas niet beschikbaar. Dit komt door de technische samenstelling van het middenspanningsnet waarbij de aanwezige capaciteit lokaal sterk kan variëren. Meer informatie hierover is te vinden in de bijlage, zie: 'Lokale stroomcapaciteit knelpunten in kabels in het distributienet'.

### 2.3 Duur structurele congestie

Naar verwachting kunnen de huidige/toekomstige vermogenstekorten op z'n vroegst in het vierde kwartaal van 2026 structureel worden opgelost. Hiermee is de periode van verwachte toepasbaarheid van congestiemanagement langer dan de in de Netcode elektriciteit gestelde minimale duur van 1 jaar en wordt voldaan aan de voorwaarden zoals gesteld in de Netcode elektriciteit.

### 2.4 Net- en bedrijfsvoeringstechnische randvoorwaarden

Dit congestiegebied wordt gekenmerkt door een probleem in de reservestelling van het middenspanningsnet. Omschakelmogelijkheden voor belasting zorgen ervoor dat de gevolgen van een storing voor de aangeslotenen in dit gebied beperkt blijven. De netbeheerder is wettelijk verplicht om voldoende reservecapaciteit aan te houden voor het transport van elektriciteit. Doordat storingen niet vooraf te voorspellen zijn, is congestiemanagement zoals beschreven in de Netcode elektriciteit geen geschikte oplossing voor dit probleem. Bij congestiemanagement wordt immers gewerkt met dagdagelijkse transportprognoses op basis waarvan de netbeheerder de dag van te voren biedingen uitvraagt aan aangeslotenen en marktpartijen. Hierdoor wordt in dit congestiegebied niet voldaan aan de voorwaarden zoals gesteld in de Netcode elektriciteit. Daarnaast wordt dit congestiegebied gekenmerkt door spanningsproblemen in het middenspanningsnet. Het beheersen van de spanningskwaliteit op een elektriciteitsnet is maatwerk. Of dat maatwerk mogelijk is, is afhankelijk van de technische mogelijkheden in relatie tot de veranderende omstandigheden: nieuwe afnemers die op het bestaande net een aansluiting hebben of wensen met een nieuw patroon van verbruik en/of productie. Afnemers onderling versterken de spanningswisselingen. De mogelijkheden tot uitvoeren van congestiemanagement zoals beschreven in de Netcode elektriciteit worden daardoor te complex binnen dit congestiegebied met de beschikbare technische middelen om de spanningskwaliteit te beheersen. Een structurele aanpassing van het net is noodzakelijk en hierdoor wordt in dit congestiegebied niet voldaan aan de voorwaarden zoals gesteld in de Netcode elektriciteit. Meer informatie over de spanningskwaliteit is te vinden in de bijlage, zie: 'Kwaliteit van de spanning'.

### *2.5 Aanvullende eisen uit de Netcode elektriciteit*

Artikel 9.4 lid 2 uit de Netcode elektriciteit bevat aanvullende eisen voor de toepassing van congestiemanagement in netten lager dan 110 kV.

Aangezien er in dit congestiegebied onvoldoende potentiële deelnemers aanwezig zijn voor de toepassing van congestiemanagement (dit is nader toegelicht in paragraaf 3.2 'Analyse potentiële deelnemers'), is besloten om geen nader onderzoek te verrichten naar de technische randvoorwaarden en mogelijkheden om congestiemanagement toe te kunnen passen in dit congestiegebied. Daarnaast wordt er in dit congestiegebied niet aan de net- en bedrijfsvoeringstechnische randvoorwaarden voor de toepassing van congestiemanagement voldaan (dit wordt nader toegelicht in paragraaf 2.4 'Net- en bedrijfsvoeringstechnische randvoorwaarden').

### *2.6 Conclusie*

Aangezien er in dit congestiegebied onvoldoende potentiële deelnemers aanwezig zijn voor de toepassing van congestiemanagement, is de technische analyse in dit hoofdstuk beperkt gebleven tot inzicht verschaffen in de actuele situatie in dit netdeel. Daarnaast wordt in dit congestiegebied niet aan de net- en bedrijfsvoeringstechnische randvoorwaarden voor de toepassing van congestiemanagement voldaan.

### 3. Marktanalyse

Dit hoofdstuk geeft inzicht in de mogelijkheden tot het toepassen van congestiemanagement in het gebied rondom het netdeel. In dit gebied is een inventarisatie uitgevoerd van de aangeslotenen en marktpartijen die binnen dit congestiegebied verwacht worden bij te kunnen dragen aan congestiemanagement. Om met voldoende zekerheid in te kunnen schatten of aangeslotenen bij kunnen dragen aan congestiemanagement wordt in ieder geval rekening gehouden met:

- het onderscheid tussen de partijen die verplicht kunnen worden om biedingen uit te brengen en partijen die geen verplichting kennen (artikel 9.9 uit de Netcode elektriciteit).
- het kunnen beschikken over de individuele transportprognoses en meetdata van de desbetreffende aangeslotenen voor de verificatie van biedingen.
- de beschikbaarheid van regelbaar vermogen ten tijde van de fysieke congestie.

#### 3.1 Toetsingscriteria

Voor een marktgebaseerde oplossing met redispatch biedingen moeten er voldoende potentiële deelnemers zijn voor congestiemanagement. Hierbij wordt gekeken naar de volgende twee criteria:

##### 1. Voldoende aantal deelnemers

Om effectieve marktwerking te garanderen moeten er voldoende onafhankelijke partijen zijn die operationeel in staat zijn om deel te nemen aan congestiemanagement. Hierbij wordt rekening gehouden met mogelijke wijzigingen in beschikbaarheid van deelnemers tijdens het toepassen van congestiemanagement.

##### 2. Voldoende volume aan verwacht beschikbaar vermogen

Het verwachte beschikbare vermogen van de mogelijk deelnemers dient voldoende te zijn om de extra toe te kennen transportcapaciteit af te dekken. Hierbij wordt rekening gehouden met de mogelijkheid dat een deel van het volume tijdens het toepassen van congestiemanagement kan wegvallen.

#### 3.2 Analyse potentiële deelnemers

Tabel 3 toont het aantal klanten aangesloten op verdeelstation Dodewaard kabel DOD 10-1V2.11 dat kan bijdragen aan congestiemanagement wanneer de grens zoals gesteld in artikel 9.7 van de Netcode elektriciteit wordt gelegd op 1 MW.

Aantal grootverbruik klanten dat verplicht kan worden om biedingen te doen	0
Aantal grootverbruik klanten dat <u>niet</u> verplicht kan worden om biedingen te doen <sup>23</sup>	0

Tabel 3: Aantal grootverbruik klanten met GTV boven 1 MW in het congestiegebied.

Op basis van de bovenstaande analyse concludeert Liander dat er onvoldoende potentiële deelnemers in dit congestiegebied zijn om congestiemanagement toe te passen. Congestiemanagement zoals beschreven in de Netcode elektriciteit gaat uit van dagdagelijkse biedingen met een biedladder. Als gevolg van het ontbreken van voldoende potentiële deelnemers zijn er onvoldoende garanties aanwezig dat het aangeboden flexibel vermogen ten alle tijden zal volstaan om fysieke congestie te voorkomen. Hierdoor wordt in dit congestiegebied niet voldaan aan de voorwaarden zoals gesteld in de Netcode elektriciteit.

<sup>23</sup> Op basis van artikel 9.9 uit de Netcode elektriciteit.

### *3.3 Contractuele randvoorwaarden*

Aangezien er in dit congestiegebied onvoldoende potentiële deelnemers aanwezig zijn voor de toepassing van congestiemanagement, is besloten om geen nader onderzoek te verrichten naar de contractuele randvoorwaarden noodzakelijk om congestiemanagement toe te kunnen passen in dit congestiegebied. Daarnaast wordt er in dit congestiegebied niet aan de net- en bedrijfsvoeringstechnische randvoorwaarden voor de toepassing van congestiemanagement voldaan.

### *3.4 Verwachte kosten*

Aangezien er in dit congestiegebied onvoldoende potentiële deelnemers aanwezig zijn voor de toepassing van congestiemanagement, is besloten om geen nader onderzoek te verrichten naar de verwachte totale kosten voor de toepassing van congestiemanagement in dit congestiegebied. Daarnaast wordt er in dit congestiegebied niet aan de net- en bedrijfsvoeringstechnische randvoorwaarden voor de toepassing van congestiemanagement voldaan.

### *3.5 Conclusie*

Op basis van de marktanalyse in dit hoofdstuk concludeert Liander dat er onvoldoende potentiële deelnemers in dit congestiegebied zijn om congestiemanagement toe te passen. Daarnaast wordt er in dit congestiegebied niet voldaan aan de net- en bedrijfsvoeringstechnische randvoorwaarden voor de toepassing van congestiemanagement.

#### 4. Conclusie

Verschillende oorzaken zorgen in de aankomende jaren voor structurele congestie op verdeelstation Dodewaard kabel DOD 10-1V2.11. De netverzwaring is gepland in het vierde kwartaal van 2026.

Uit dit congestiemanagementonderzoek is gebleken dat niet aan de voorwaarden zoals gesteld in de Netcode elektriciteit wordt voldaan. Congestiemanagement is daarom geen oplossing voor dit congestiegebied. Liander blijft onderzoeken of er andere oplossingen mogelijk zijn voor onze klanten.

## Bijlage: Algemene toelichting op netcapaciteit en congestie

### Toelichting netanalyse en congestie

Hieronder volgt een toelichting op het beoordelen van de beschikbare capaciteit en het kunnen toekennen van capaciteit. Onderstaande toelichting verklaart het verschil tussen de waarden voor de beschikbare en gecontracteerde capaciteit in de vooraankondiging en de reden dat bij problemen gerelateerd aan spanning en/of kortsluitvermogen de gecontracteerde capaciteit lager kan zijn dan de beschikbare capaciteit.

### *Beoordeling capaciteit*

Met de netanalyse berekenen we hoe het net zich gedraagt in verschillende situaties: een normale situatie, een storsituatie en een onderhoudssituatie. In een netanalyse wordt onder andere gekeken naar de hoeveelheid bestaande consumenten en zakelijke klanten met kleinverbruik- en grootverbruikaansluitingen in het gebied. Ook het bekende gecontracteerde vermogen van deze klanten, de daadwerkelijke huidige belasting en spanningshuishouding van het net, de verwachte aanvragen en de verwachte groei van bestaande klanten worden meegenomen in de analyse. We houden rekening met de 'profielen' van onze klanten, waarin we in veel gevallen zien dat niet alle afnemers tegelijk gebruik maken van het maximale transportvermogen dat aan hen is toegekend. Tenslotte nemen we mee dat productie en verbruik op een zelfde netvlak elkaar kunnen compenseren. Dit heeft in het verleden ook de omvang van de investeringen en daarmee de tarieven van de netbeheerders bepaald.

We controleren in de verschillende situaties of de maximale stroom, de spanningskwaliteit en het kortsluitvermogen voldoen aan de gestelde eisen in wet- en regelgeving zoals de Netcode elektriciteit en de Europese NEN-EN 50160. Wanneer de grenswaarden worden overschreden, constateren we verwachte congestie. We hebben dan te maken met transportschaarste in het bestaande elektriciteitsnet.

Kleinverbruikers beschikken voor verbruik en teruglevering per definitie over de volledige capaciteit van hun aansluiting. Er wordt als gevolg van het 'capaciteitstarief' niet gecontracteerd aan de hand van gewenst transportvermogen. Bij de berekening van het beslag dat kleinverbruikers op de capaciteit van het net maken, wordt uitgegaan van de in het verleden gebruikelijke 'belastingpatronen', de zogeheten verbruiksprofielen. Deze verbruiksprofielen gaan uit van relatief geringe gelijktijdigheid van het beslag op de capaciteit van het net.

Omdat gelijktijdig gebruik met betrekking tot aanwezige capaciteit in het net en capaciteit van de aansluitingen per locatie sterk in verhouding tot elkaar kunnen verschillen, kan Liander geen garanties bieden op een inschatting van capaciteit die aan individuele afnemers voor verbruik en/of teruglevering wordt aangeboden.

### *Toelichting piekbelasting op de hoofdkabel*

We baseren de bestaande piekbelasting van de hoofdkabel onder andere op de totale gemeten stroom op de kabel, in het afgelopen jaar. Dit combineren we met de belasting per middenspanningsruimte en de vermogens van opwekinstallaties bij klanten. Het resultaat toetsen we aan de grenzen van stroom- en spanningskwaliteit en kortsluitvermogen

### *Toelichting piekbelasting op het verdeelstation*

We baseren de bestaande piekbelasting van het verdeelstation op een vermogensprofiel van het station. Dit profiel stellen we jaarlijks vast op basis van metingen en werken we bij als we nieuwe klanten op het station aansluiten. Zo is er altijd een recent inzicht in de maximale piek voor verbruik en teruglevering.

### *Transportschaarste op verschillende niveaus in het net*

Bij een vooraankondiging van congestie is er sprake van twee hoofdoorzaken:

#### **1) Congestie in een elektriciteitsverdeelstation**

Een verdeelstation is aangesloten op een ander verdeelstation van Liander of op het hoogspanningsnet van TenneT. Op een verdeelstation worden de middenspanningskabels aangesloten voor transport van de elektriciteit naar klanten. Als er sprake is van congestie bij het verdeelstation zelf, heeft dit gevolgen voor alle klanten met een grootverbruikaansluiting die aangesloten zijn op het verdeelstation of het middenspanningsnet daarachter.

Kan het bestaande station worden uitgebreid? Dan nemen de werkzaamheden enkele jaren in beslag. Is het nodig een nieuw verdeelstation te stichten? Dan duren de werkzaamheden meestal langer.

#### **2) Congestie in een middenspanningskabel**

De middenspanningskabels hebben een spanning van 10kV of 20kV en zijn onderdeel van het middenspanningsdistributienet. Als er sprake is van congestie bij een middenspanningskabel heeft dit gevolgen voor klanten met een grootverbruikaansluiting die via middenspanningsruimtes zijn aangesloten op de desbetreffende kabel.

Het uitbreiden van capaciteit bij middenspanningskabels kost doorgaans enkele jaren. In een gebied waar veel middenspanningskabels tegelijk uitgebreid worden kan dit langer duren omdat werkzaamheden op elkaar afgestemd dienen te worden.

### *Lokale stroomcapaciteit knelpunten in kabels van het distributienet*

De middenspanningskabels van het distributienet bestaan uit een aaneenschakeling van middenspanningskabels van variabele doorsnede en type materiaal. Het distributienet is namelijk over een zeer lange periode in de loop der jaren opgebouwd en wordt continu lokaal aangepast en uitgebreid. De doorsnede en het type materiaal van een kabel bepalen de capaciteit. Het is daarom niet mogelijk om één bepaalde waarde te definiëren voor middenspanningskabels die eenduidig de capaciteit weergeeft. Dit is variabel en afhankelijk van waar een klant is aangesloten. In de vooraankondiging wordt alleen de stroomcapaciteit van de hoofdkabel benoemd: dit is de kabel waarmee een middenspanningskabel aangesloten is op een elektriciteitsverdeelstation. Ondanks dat in gevallen deze hoofdkabel op zichzelf wel voldoende totale beschikbare capaciteit heeft, kunnen er dus nog steeds lokale capaciteitsproblemen optreden vanwege de diversiteit aan opbouw van middenspanningskabels. Hier kijken we in de netanalyse naar.

### *Kwaliteit van de spanning*

De Netcode elektriciteit en de NEN-EN 50160 schrijven voor aan welke normen de spanning op de netten moet voldoen. Deze normen beschrijven een bandbreedte voor de op een aansluiting aan te leveren spanningskwaliteit.

De spanningskwaliteit wordt bepaald door enerzijds een samenspel van het verbruik en teruglevering van verschillende klanten op middenspanningskabel en anderzijds door onder andere de diameter van de middenspanningskabel, de lengte van de middenspanningskabel en de capaciteit van een elektriciteitsverdeelstation om de spanning al dan niet te kunnen regelen.

Soms zien we een grote verandering in de combinatie van verbruik en teruglevering. Dan kunnen de geldende spanningskwaliteitsnormen eerder overschreden worden dan de maximale stroomcapaciteit. Dat gebeurt bijvoorbeeld wanneer de teruglevering door bestaande en nieuwe klanten snel groeit. Dit is in het bijzonder aan de orde in de netten in de buitengebieden, die van oudsher bedoeld waren voor relatief weinig verbruik van elektriciteit.



Spanningsproblemen kunnen zich daarmee dus ook voordoen wanneer op zichzelf genomen een distributienet voldoende totale beschikbare stroomcapaciteit heeft. In veel gevallen zal het noodzakelijk zijn het elektriciteitsnet te vergroten om de spanningskwaliteit weer binnen geldende normen te krijgen.

#### *Kortsluitvermogen*

De Netcode elektriciteit schrijft voor aan welke technische normen de elektriciteitsnetten moeten voldoen. Een deel van de ontwerpparameters heeft betrekking op de zogenaamde kortsluitvastheid van installaties. Kortsluitvastheid is de maximale kortsluitstroom (en daarmee het maximale kortsluitvermogen) waarbij een kortsluiting veilig en effectief kan worden onderbroken, zonder dat het resulteert in mechanische en/of thermische schade aan de installaties.

De omvang van de kortsluitstroom wordt bepaald door zowel de voeding vanuit het hoger gelegen net als de eventuele bijdrage vanuit het lager gelegen net. Het gaat dan met name om opwek door aggregaten, windparken en kortgesloten draaiende motoren en in beperkte(re) mate door zonneparken.

Heeft een distributienet op zich voldoende beschikbare capaciteit? Dan kunnen om bovenstaande reden de normen van kortsluitvermogen alsnog overschreden worden. Meestal is het dan nodig om het net te verzwaren. Zo krijgen we het kortsluitvermogen weer binnen de geldende normen.

#### *Beperkingen niet direct voor alle type aansluitingen in postcodegebied van toepassing*

Bij congestie in een elektriciteitsverdeelstation of middenspanningskabel kan het zijn dat niet alle nieuwe aanvragen in de genoemde postcodegebieden, tezamen het congestiegebied, daarmee geconfronteerd worden. De wetgeving schrijft voor dat klanten afhankelijk van de gevraagde capaciteit op een voorgeschreven wijze dienen te worden aangesloten. Dit betekent dat klanten met een vermogen groter dan 2 MVA niet per se te maken krijgen met het tekort aan capaciteit in het lokale distributienet, doordat zij rechtstreeks op het elektriciteitsverdeelstation dienen te worden aangesloten.

Het kan in enkele gevallen in een congestiegebied voorkomen dat een klant alsnog transportcapaciteit toegewezen krijgt. Dit wordt per aanvraag beoordeeld en is afhankelijk van de lokale situatie van het elektriciteitsnetwerk. Er kunnen meerdere kabels door een postcodegebied lopen en zodoende kan het voorkomen dat als gevolg van een congestieknelpunt in één van de middenspanningskabels een postcodegebied als congestiegebied aangeduid wordt. Tegelijkertijd kan er op een andere middenspanningskabel in datzelfde postcodegebied nog wel ruimte beschikbaar zijn.